

SECRETARIA DE HACIENDA

**EJECUCIÓN PRESUPUESTARIA DE
EMPRESAS PÚBLICAS NO
FINANCIERAS**

SEGUNDO TRIMESTRE 2025

**SUBSECRETARIA DE PRESUPUESTO
OFICINA NACIONAL DE PRESUPUESTO**

**EMPRESAS PÚBLICAS NO FINANCIERAS
INFORME SOBRE EJECUCION PRESUPUESTARIA
ACUMULADA AL SEGUNDO TRIMESTRE DE 2025**

INDICE

I. INTRODUCCION.....	2
II. CONSIDERACIONES PRELIMINARES.....	3
III. CONSOLIDADO DEL SUBSECTOR DE EMPRESAS PÚBLICAS NO FINANCIERAS.....	4
III.1. ASPECTOS GENERALES.....	4
III.2. INGRESOS CORRIENTES.....	7
III.3. GASTOS CORRIENTES.....	8
III.4. INGRESOS DE CAPITAL.....	8
III.5. GASTOS DE CAPITAL.....	8
III.6. RESULTADO FINANCIERO.....	9
III.7. DOTACIÓN DE PERSONAL.....	9
III.8. TRANSFERENCIAS DEL TESORO NACIONAL.....	11
IV. EJECUCION PRESUPUESTARIA DE LAS PRINCIPALES EMPRESAS.....	12
IV.1. ENERGÍA ARGENTINA S.A.....	12
IV.2. AEROLÍNEAS ARGENTINAS S.A.....	14
IV.3. OPERADORA FERROVIARIA S.A.....	15
IV.4. NUCLEOELÉCTRICA ARGENTINA S.A.....	17
IV.5. CORREO OFICIAL DE LA REPÚBLICA ARGENTINA S.A.....	19
IV.6. AGUA Y SANEAMIENTOS ARGENTINOS S.A.....	20
IV.7. CORREDORES VIALES S.A.....	22
IV.8. ADMINISTRACIÓN GENERAL DE PUERTOS S.A.U.....	24
IV.9. BELGRANO CARGAS Y LOGÍSTICA S.A.....	25
IV.10. CASA DE MONEDA S.A.U.....	27
IV.11. EMPRESA ARGENTINA DE NAVEGACIÓN AÉREA.....	28
IV.12. EMPRESA ARGENTINA DE SOLUCIONES SATELITALES S.A.....	29
IV.13. ADMINISTRACIÓN DE INFRAESTRUCTURAS FERROVIARIAS S.A.....	31
IV.14. RESTO DE EMPRESAS PÚBLICAS NO FINANCIERAS.....	33
V. COMENTARIO FINAL.....	34
ANEXO I - DETALLE DE LAS EMPRESAS PÚBLICAS NO FINANCIERAS.....	35
ANEXO II. ESQUEMA A-I-F DE LAS EMPRESAS PÚBLICAS NO FINANCIERAS.....	37
ANEXO III. DOTACIÓN DE PERSONAL.....	38

EMPRESAS PÚBLICAS NO FINANCIERAS INFORME SOBRE EJECUCION PRESUPUESTARIA ACUMULADA AL SEGUNDO TRIMESTRE DE 2025

I. INTRODUCCION

El presente informe, elaborado por la Dirección de Presupuesto de Empresas Públicas, Fondos Fiduciarios y Otros Entes, perteneciente a la Oficina Nacional de Presupuesto de la Secretaría de Hacienda, tiene por objeto describir y comentar la ejecución presupuestaria, acumulada al segundo trimestre del año 2025, del consolidado de empresas públicas no financieras.

La información utilizada con tal propósito ha sido suministrada, a través del Sistema SIFEP (Sistema de Información Financiera de Empresas Públicas, Fondos Fiduciarios y Otros Entes) por las mencionadas empresas a la Oficina Nacional de Presupuesto, en cumplimiento de lo establecido en el último párrafo del artículo 17 de la Ley N° 11.672, Complementaria Permanente de Presupuesto.

Por otro lado, corresponde señalar que, para la elaboración de este informe, se han ajustado las transferencias corrientes y de capital, provenientes de la Administración Nacional a fin de compatibilizar las mismas con la información que surge del sistema e-SIDIF (Sistema Integrado de Información Financiera).

Asimismo, cabe destacar que, al momento de la elaboración de este informe, se encuentra aprobado el 54,5% de los presupuestos de las empresas públicas no financieras para el ejercicio 2025, los cuales pueden consultarse en el siguiente link:
<https://www.economia.gob.ar/onp/empresas/2025>

Por otro lado, es oportuno mencionar que la ejecución al segundo trimestre 2025 correspondiente a la empresa COVIARA no se encuentra incluida en este informe, atento a que, en el momento de la elaboración del mismo, la entidad no ha dado cumplimiento con la remisión de la información correspondiente.

Se destaca que por intermedio del Decreto 3/2025 se dispuso la disolución y posterior liquidación de AGP S.A.U., quedando la Agencia Nacional de Puertos y Navegación (ANPYN) como continuadora de las funciones de dicha empresa.

Es importante señalar que mediante el Decreto 67/2025 se autorizó el procedimiento para la privatización total de Belgrano Cargas y Logística S.A. mediante la desintegración vertical y la separación de las actividades y bienes de cada unidad de negocio, bajo la modalidad de remate público para la venta del material rodante, y a través de la celebración de contratos de concesión de obra pública para las vías y sus inmuebles aledaños, y el uso de los talleres ferroviarios.

Asimismo, por medio del Decreto 97/2025, se dispuso autorizar el procedimiento para la privatización total de Corredores Viales S.A. bajo la modalidad de concesión de obra pública por peaje. A su vez, se estableció la autorización de la privatización total de la empresa INTERCARGO S.A.U. bajo la modalidad de venta de acciones, a través del Decreto 198/2025.

Por otro lado, a través del Decreto 115/2025, se dispuso la transformación de YCRT en la sociedad Carboeléctrica Río Turbio Sociedad Anónima; y mediante Decreto 117/2025, la transformación de COVIARA en Sociedad Anónima Unipersonal; y mediante el artículo 5° de dicho decreto se estableció la fusión por absorción de COVIARA S.A.U. por parte de Playas Ferroviarias de Buenos Aires S.A., operándose en consecuencia la disolución sin liquidación de la empresa COVIARA.

Finalmente, por el Decreto 286/2025, se autorizó el procedimiento para la privatización total de ENARSA, la que se desarrollará por etapas, mediante la separación de las actividades y bienes de cada unidad de negocio de dicha empresa.

II. CONSIDERACIONES PRELIMINARES

En la ejecución presupuestaria que se comenta a través del presente informe se contemplan 32 empresas públicas no financieras. La enumeración de las mismas, obra como anexo I al presente. Sin embargo, se comentarán con mayor detalle 13 empresas, las cuales representan el 93,5% del total de ingresos y gastos totales ejecutados por el sector respectivamente. Las mismas se enumeran a continuación:

- ▶ Energía Argentina S.A.
- ▶ Aerolíneas Argentinas S.A.
- ▶ Operadora Ferroviaria S.A.
- ▶ Nucleoeléctrica Argentina S.A.
- ▶ Correo Oficial de la República Argentina S.A.
- ▶ Agua y Saneamientos Argentinos S.A.
- ▶ Corredores Viales S.A.
- ▶ Administración General de Puertos S.A.U.

- ▶ Belgrano Cargas y Logística S.A.
- ▶ Casa de Moneda S.A.U.
- ▶ Empresa Argentina de Navegación Aérea
- ▶ Empresa Argentina de Soluciones Satelitales S.A.
- ▶ Administración de Infraestructuras Ferroviarias S.A.

III. CONSOLIDADO DEL SUBSECTOR DE EMPRESAS PÚBLICAS NO FINANCIERAS

III.1. ASPECTOS GENERALES

En primer lugar, se expone en el gráfico a continuación la ejecución trimestral, en términos reales, correspondiente al consolidado del subsector desde el primer trimestre de 2020 hasta el presente. En dicho gráfico se puede apreciar el nivel de ingresos y gastos totales para cada trimestre, así como el respectivo resultado financiero trimestral.

Gráfico 1
Ingresos y Gastos Totales del Subsector al 30/06/25
En millones de pesos de diciembre 2016

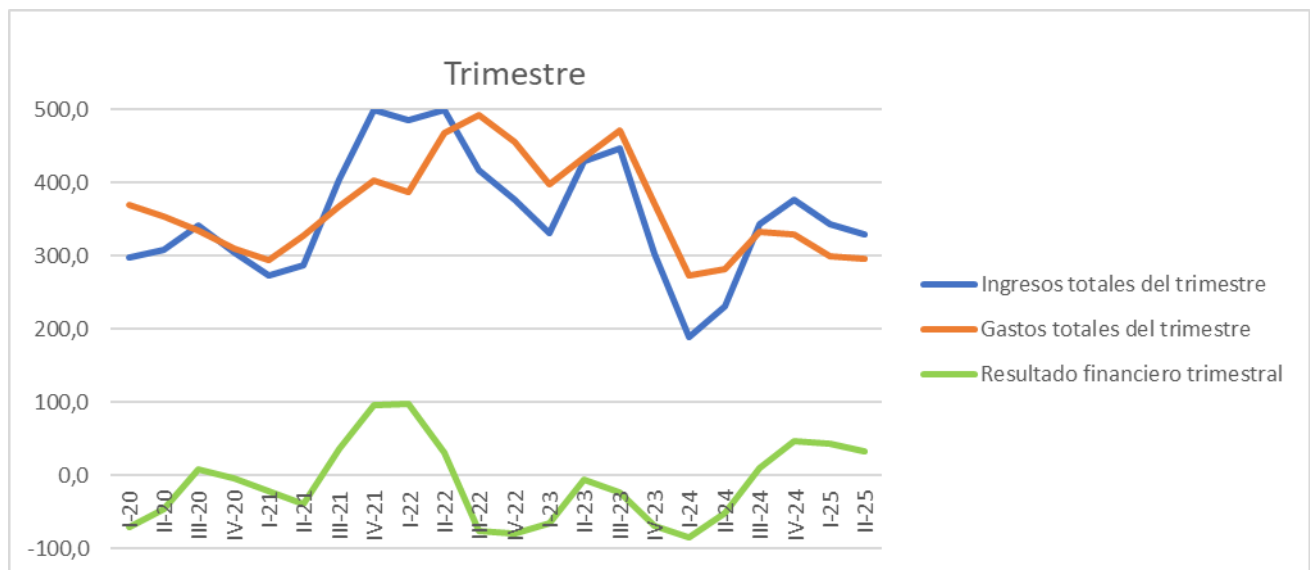

Fuente: ONP. En base a datos suministrados por las empresas públicas no financieras. Valores deflactados según índice de precios combinados. Promedios móviles.

Por otra parte, se presenta a continuación el grado de significatividad relativa de los gastos totales que, desde el punto de vista presupuestario, presentan las principales empresas públicas no financieras.

Gráfico 2
Participación de las Principales Empresas sobre el Total de Gastos del Subsector al 30/06/25

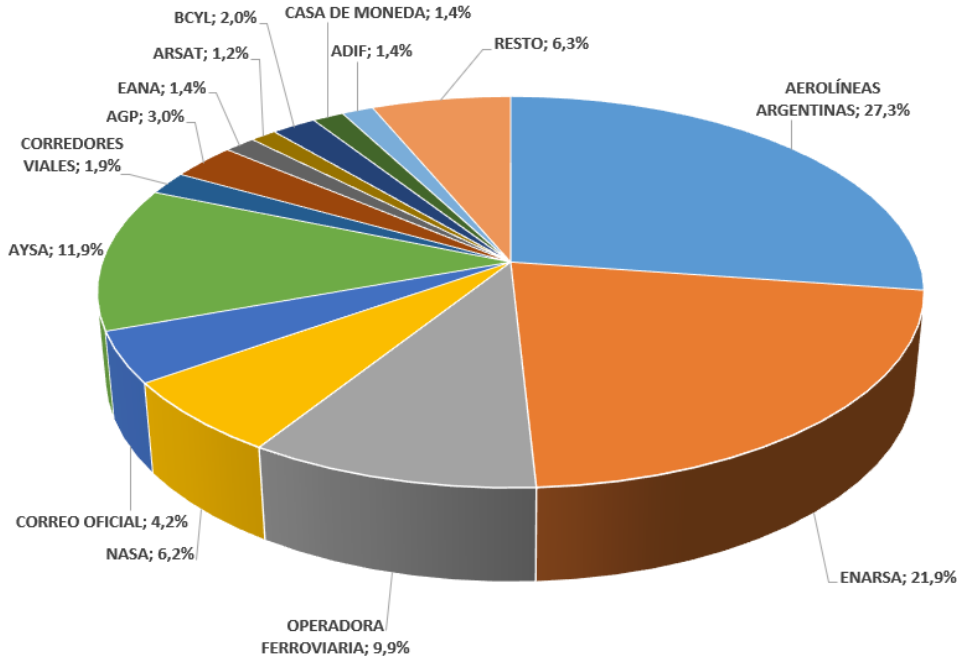

Fuente: ONP. En base a datos suministrados por las empresas públicas.

En otro orden, en el siguiente gráfico se refleja el resultado operativo de las empresas públicas, las que en su conjunto explican el déficit operativo de \$ 470.392,8 millones alcanzado por el subsector.

Gráfico 3
Resultados Operativo de las Empresas Públicas No Financieras al 30/06/25
-en millones de pesos-

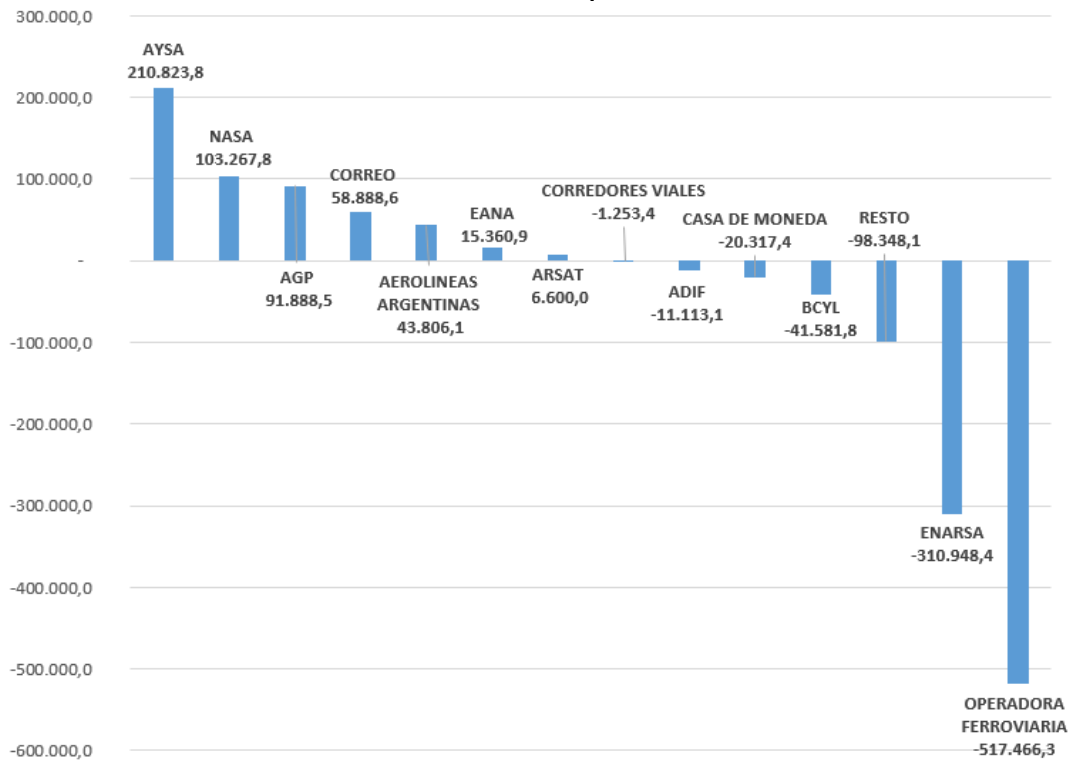

Fuente: ONP. En base a datos suministrados por las empresas públicas.

En el siguiente gráfico se refleja la composición de los ingresos y gastos totales de las empresas públicas no financieras.

Gráfico 4
Composición de Ingresos y Gastos Totales del Subsector
Acumulados al 30/06/25
-en millones de pesos-

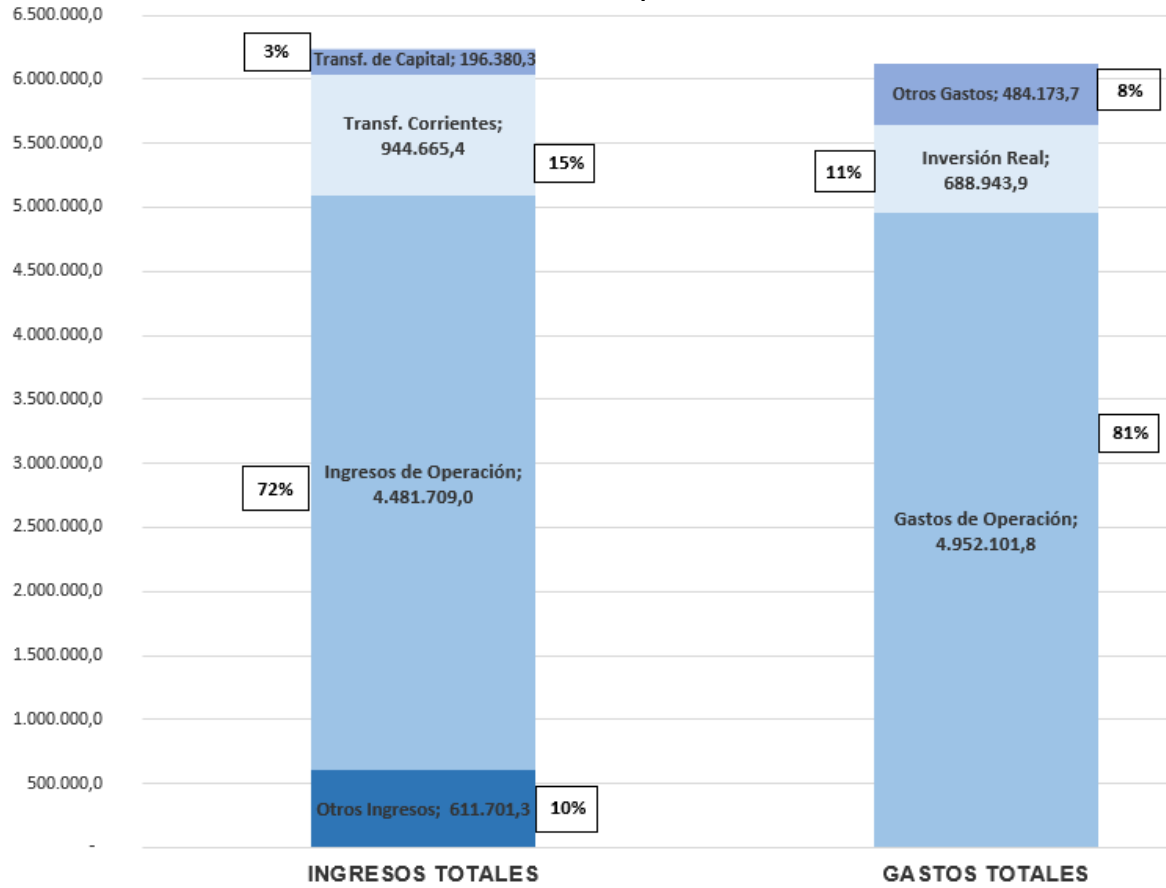

Fuente: ONP. En base a datos suministrados por las empresas públicas e información del e-Sidif.

Gráfico 5
Gastos Totales del Subsector por Función
Acumulados al 30/06/25 -en millones de pesos-

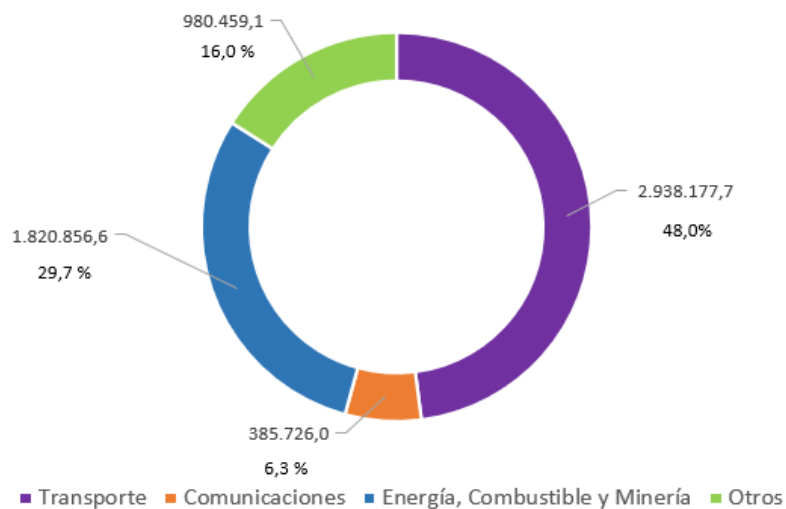

Fuente: ONP. En base a datos suministrados por las empresas públicas.

Del gráfico anterior surge que el principal gasto de las empresas públicas no financieras responde a la función Transporte, seguido de Energía, Combustible y Minería. En esta última, la empresa que involucra mayores gastos es ENARSA que alcanza la suma de \$ 1.339.275,3 millones; y en el caso de Transporte, la que implica mayores gastos es Aerolíneas Argentina S.A con una suma de \$ 1.673.177,1 millones.

Dentro de la categoría Otros, se destacan los gastos incurridos por la empresa AySA, los cuales ascienden a \$ 725.247,7 millones al segundo trimestre 2025, y están compuestos principalmente por gastos de operación.

Se presenta a continuación un cuadro resumen en el cual se compara la ejecución presupuestaria acumulada al 30/06/25 del consolidado de empresas públicas, respecto a igual período del año 2024. Se incluye como anexo II al presente informe un esquema ahorro-inversión-financiamiento con un mayor grado de desagregación. En dicho anexo se encuentran individualizadas las distintas empresas públicas no financieras.

**Consolidado de Empresas Públicas No Financieras
Ejecución Presupuestaria Acumulada al 30/06/25
En millones de pesos corrientes**

CONCEPTO	II Trimestre 2024 (1)	II Trimestre 2025 (2)	Var. Abs. (3=2-1)	Var. % (4=3/1)
I-Ingresos Corrientes	4.797.547,4	5.851.234,8	1.053.687,4	22,0
II-Gastos Corrientes	4.393.454,0	5.382.272,3	988.818,3	22,5
III-Resultado Económico (I-II)	404.093,4	468.962,5	64.869,1	16,1
IV-Recursos de Capital	435.220,8	383.221,2	-51.999,6	-11,9
V-Gastos de Capital	909.895,6	742.947,1	-166.948,5	-18,3
VI-Resultado Financiero (III+IV-V)	-70.581,4	109.236,6	179.818,0	254,8
VII-Ingresos Totales	5.232.768,2	6.234.456,0	1.001.687,8	19,1
VIII-Gastos Totales	5.303.349,6	6.125.219,4	821.869,8	15,5

(*) Datos provisorios.

A partir de los datos del cuadro anterior surgen diversas consideraciones, las que se enumeran en los apartados subsiguientes.

III.2. INGRESOS CORRIENTES

Cabe destacar que el 76,6% de los recursos corrientes es explicado por los ingresos operativos del consolidado de empresas públicas. Sobre el particular, se destacan los ingresos de operación de Aerolíneas Argentinas, los que ascienden a la suma de \$ 1.335.131,5 millones, provenientes de la venta de pasajes tanto para destinos nacionales como internacionales; los de la empresa ENARSA,

que al segundo trimestre de 2025 alcanzan la suma de \$ 926.194,4 millones, obtenidos principalmente por la comercialización de gas; los de AySA a partir de la producción de agua liberada a la red que alcanzan los \$ 652.329,8 millones y los ingresos de operación obtenidos por NASA por la suma de \$ 390.064,2 millones, obtenidos de la venta de energía, los que explican en su conjunto el 56,5% del total de ingresos corrientes.

Asimismo, cabe señalar que el 8,7% de los ingresos corrientes se explican por las transferencias que recibe de la Administración Nacional la empresa Operadora Ferroviaria, con el objetivo de afrontar pagos de sueldos y cargas sociales, entre otros gastos de operación.

En tal sentido, se observa un incremento del 22,0% en los ingresos corrientes, respecto a la ejecución presupuestaria acumulada al 30/06/24.

III.3. GASTOS CORRIENTES

Con relación al gasto corriente acumulado al segundo trimestre de 2025, el principal rubro que compone el mismo es el gasto de operación a cargo de Aerolíneas Argentinas S.A. que tiene la compra de combustible como principal destino; de la empresa Operadora Ferroviaria cuyo mayor componente es el rubro Remuneraciones; y los gastos operativos de ENARSA, destinado al pago correspondiente a la importación de GNL, entre otras obligaciones. En total, dichos gastos operativos ascienden a la suma de \$ 3.084.535,8 millones, equivalente al 57,3% del total de gastos corrientes.

En comparación con similar período de 2024, los gastos corrientes reflejan un aumento del 22,5%.

III.4. INGRESOS DE CAPITAL

Los recursos de capital acumulados al segundo trimestre del año 2025 ascienden a la suma de \$383.221,2 millones. Dichos ingresos, se explican en un 37,5% por las transferencias de la Administración Nacional que recibe ENARSA y ADIF. Al respecto, se produce una disminución interanual del 11,9% con respecto al similar período de 2024.

III.5. GASTOS DE CAPITAL

Los gastos de capital ascienden a \$ 742.947,1 millones, correspondiendo el 92,7% de los mismos a Inversión Real Directa. El 33,7% del total de gastos de capital corresponde a Aerolíneas Argentinas, los cuales alcanzan la suma de \$ 250.547,9 millones. Por otro lado, se destacan las erogaciones de capital por parte de AYSA y ADIF por la suma de \$121.541,1 millones y \$ 74.164,9

millones respectivamente, seguidas de los gastos de capital a cargo de ENARSA que ascienden a \$ 64.036,5 millones, cuyo destino principal son las obras enmarcadas en el Programa Transport.Ar, entre las cuales, se destaca la obra del Gasoducto Perito Francisco Pascasio Moreno y la Reversión del Gasoducto Norte.

III.6. RESULTADO FINANCIERO

El resultado financiero de las Empresas Públicas No Financieras acumulado al segundo trimestre del Ejercicio 2025 resulta superavitario (\$109.236,6 millones). En comparación con similar período del Ejercicio 2024, el resultado financiero mejora en \$ 179.818,0 millones.

Dicho resultado superavitario obedece principalmente a la empresa AGP, cuyo resultado financiero al 30/06/2025 alcanza la suma de \$ 81.329,3 millones, seguido de las empresas Correo Oficial de la República Argentina y Nucleoeléctrica Argentina S.A., cuyos resultados financieros ascienden a \$ 78.420,0 millones y \$ 74.905,0 millones respectivamente.

III.7. DOTACIÓN DE PERSONAL

Se expone a continuación un gráfico que indica la dotación del personal al segundo trimestre del año 2025 de aquellas empresas consideradas más relevantes.

Asimismo, se hace una comparación respecto del segundo trimestre del año 2024:

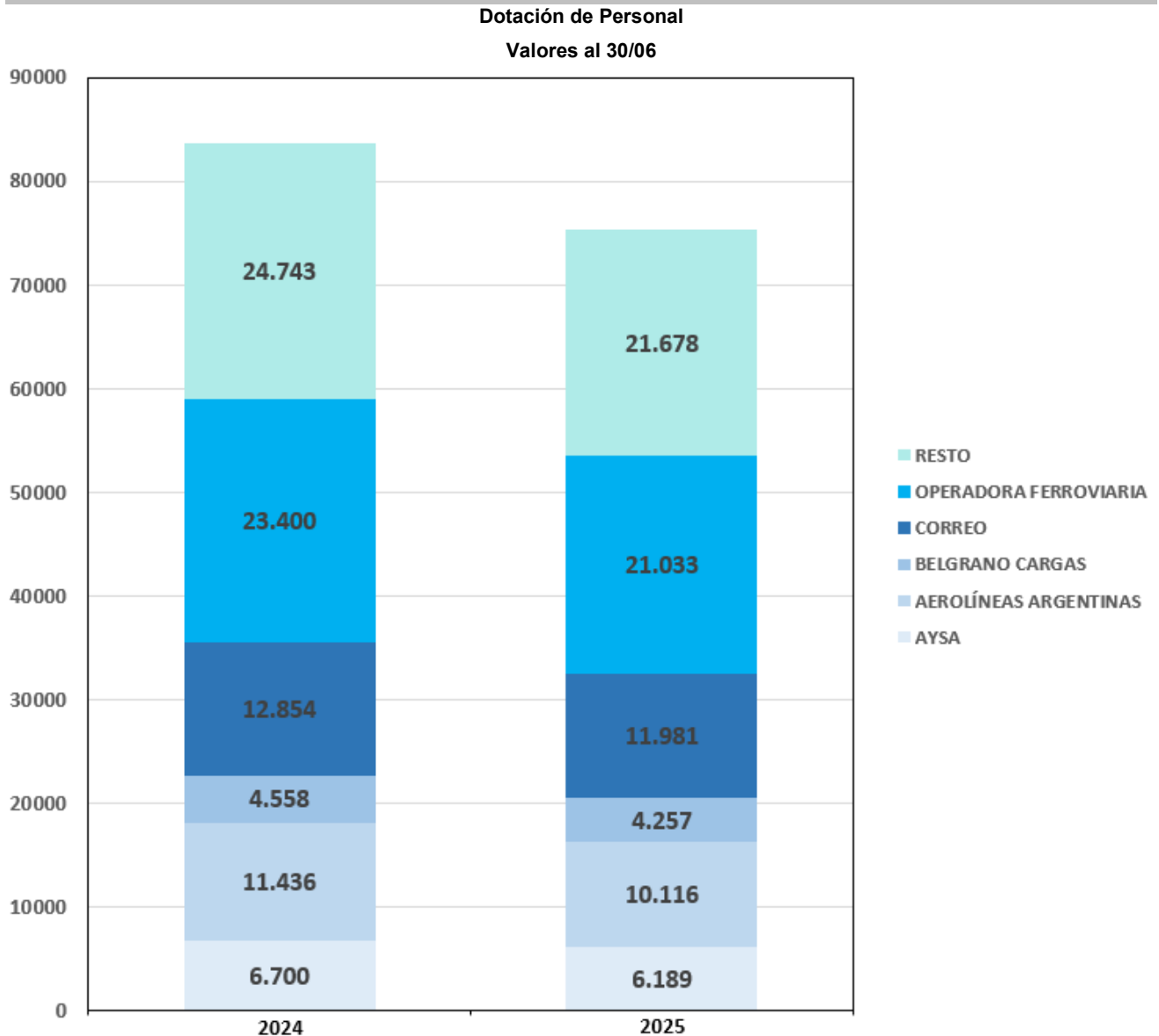

Fuente: ONP. En base a datos suministrados por las empresas públicas. No incluye a la empresa COVIARA S.A.U.

Del gráfico anterior surge que, al 30/06/2025 la dotación de personal del consolidado de empresas públicas no financieras asciende a 75.254 mientras que al 30/06/2024, la dotación de personal era de 83.691.

Finalmente, se incluye como anexo III al presente informe un esquema comparativo de la dotación del personal al segundo trimestre 2024 y 2025 compuesto por las 32 empresas públicas no financieras.

III.8. TRANSFERENCIAS DEL TESORO NACIONAL

A continuación, en el siguiente gráfico, se refleja el total de transferencias corrientes y de capital que el Tesoro Nacional destina a las empresas públicas, las que ascienden para el segundo trimestre 2025 a \$ 1.048.855,8 millones.

**Transferencias Corrientes y de Capital del Tesoro Nacional al Subsector
– Base devengado - en millones de pesos –
Acumuladas al 30/06**

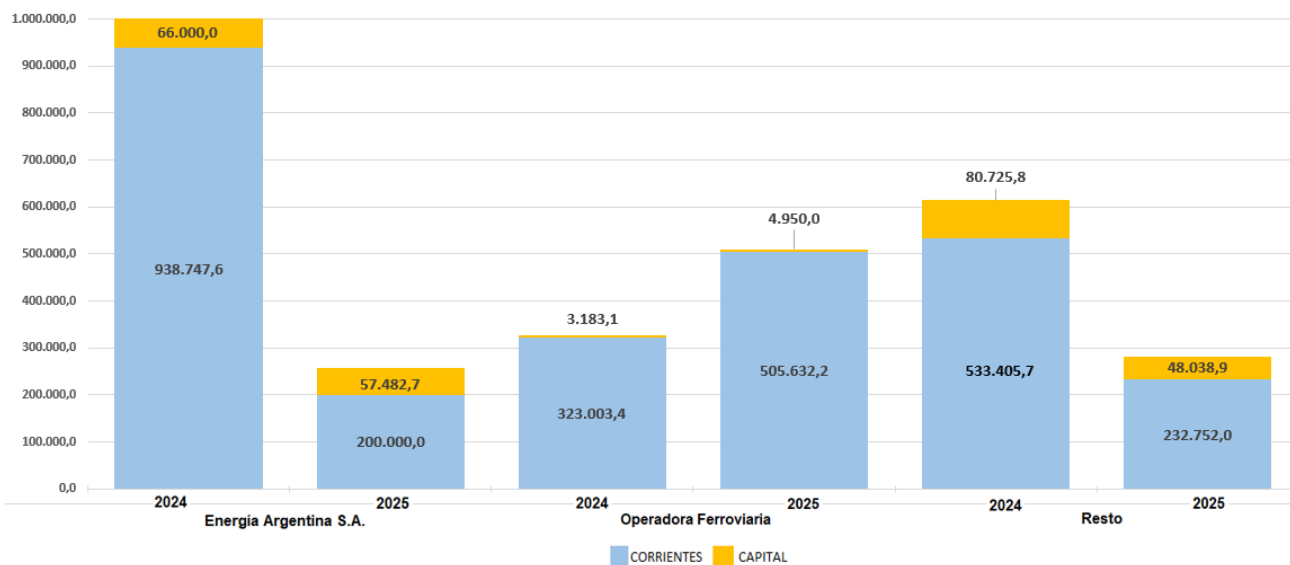

Fuente: ONP. En base al Sistema Integrado de Información Financiera (e- Sidif)

Por último, en el siguiente gráfico, se expresa el porcentaje correspondiente de transferencias corrientes y de capital que el Tesoro Nacional destina a las empresas públicas.

**Transferencias Corrientes y de Capital
del Tesoro Nacional al Subsector (en Porcentaje)
Información Acumulada al 30/06**

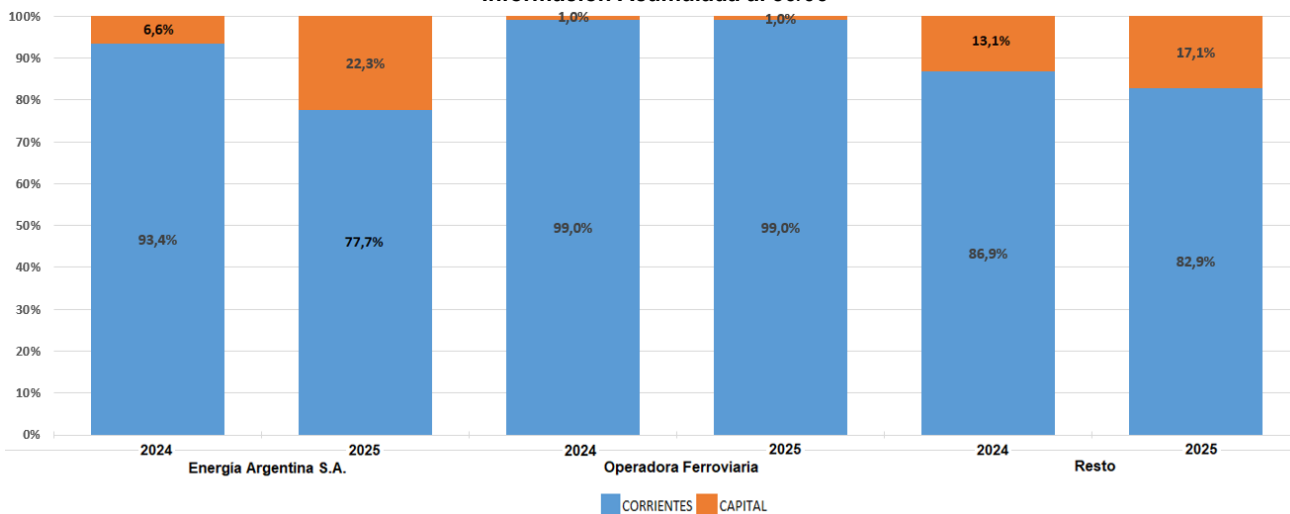

Fuente: ONP. En base al Sistema Integrado de Información Financiera (e- Sidif)

IV. EJECUCION PRESUPUESTARIA DE LAS PRINCIPALES EMPRESAS

IV.1. ENERGÍA ARGENTINA S.A.

La empresa fue creada por la Ley N° 25.943 y tiene por objeto llevar a cabo por sí, por intermedio de terceros o asociada a terceros, el estudio, exploración y explotación de los yacimientos de hidrocarburos sólidos, líquidos y/o gaseosos, el transporte, el almacenaje, la distribución, la comercialización e industrialización de estos productos y sus derivados directos e indirectos, así como de la prestación del servicio público de transporte y distribución de gas natural.

Asimismo, la Sociedad puede por sí, por intermedio de terceros o asociada a terceros, generar, transportar, distribuir y comercializar energía eléctrica.

Luego, a través del Decreto N° 882/2017, se instruyó al entonces Ministerio de Energía y Minería para que en su carácter de accionista mayoritario de ENARSA y EBISA, impulse los actos y recaudos societarios necesarios a fin de efectuar la fusión por absorción de ambas sociedades, revistiendo ENARSA el carácter de sociedad absorbente, la que pasaría a denominarse Integración Energética Argentina S.A, aunque posteriormente la empresa ha recuperado su denominación originaria.

Cabe destacar que a través del Decreto 286/2025, se autorizó el proceso de privatización de ENARSA, en el marco de lo establecido en la Ley N° 27.742.

Se expone en el siguiente cuadro la variación interanual entre la ejecución presupuestaria acumulada al segundo trimestre de 2025 y su similar de 2024.

Energía Argentina S.A.
Ejecución Presupuestaria Acumulada al 30/06/25
Base Devengado (*). En millones de pesos

CONCEPTO	II Trimestre 2024 (1)	II Trimestre 2025 (2)	Diferencia Interanual (3=2-1)	% Diferencia (4=3/1)
I-Ingresos Corrientes	1.631.182,2	1.159.185,1	-471.997,1	-28,9
II-Gastos Corrientes	1.260.293,0	1.275.238,8	14.945,8	1,2
III-Resultado Económico (I-II)	370.889,2	-116.053,7	-486.942,9	-131,3
IV-Recursos de Capital	251.477,2	115.594,8	-135.882,4	-54,0
V-Gastos de Capital	511.102,1	64.036,5	-447.065,6	-87,5
VI-Resultado Financiero (III+IV-V)	111.264,3	-64.495,4	-175.759,7	-158,0

(*) Datos provisorios.

Del cuadro anterior surge una caída de los gastos de capital, pero en mayor medida de los ingresos totales, lo que provoca que el resultado financiero empeore interanualmente en la suma de \$175.759,7 millones. Esto se debe principalmente a que durante el segundo trimestre 2025, ENARSA recibió transferencias corrientes provenientes del Tesoro Nacional por la suma de \$200.000 millones mientras que las transferencias recibidas al 30/06/2024 alcanzaron la suma de \$938.747,6 millones.

Por el lado de la cuenta de capital, los ingresos se componen en un 89,4% por transferencias que recibe de la Administración Nacional. En cuanto a los gastos de capital, los mismos tienen como principal destino la obra del Gasoducto Perito Francisco Pascasio Moreno y la Reversión del Gasoducto Norte.

Se destaca que según el Artículo N°1 del Decreto N°76/2022 de fecha 14/02/2022, le fue concesionada a la ex IEASA (actualmente ENARSA) la Obra del Ex Gasoducto Presidente Néstor Kirchner. En la actualidad, dicha obra se encuentra en la Etapa 2.

Cabe señalar que mediante Resolución 326/2024 de la Secretaría de Energía del Ministerio de Economía, se modificó la denominación del “Gasoducto Presidente Néstor Kirchner” por la de “Gasoducto Perito Francisco Pascasio Moreno”.

Se expone a continuación un detalle de los ingresos de operación de la Sociedad, explicado a partir de su volumen de ventas:

Volumen de Ventas Montos Ejecutados al 30/06/25	
CONCEPTO	En millones de pesos
Comercialización de Gas	826.768,5
Exploración y Producción	1.050,9
Transporte de Gas	95.872,0
Otros	2.503,0
Total	926.194,4

Por último, se enuncia un detalle de los Proyectos de Inversión a cargo de la empresa:

**Proyectos de Inversión
Montos Ejecutados al 30/06/25**

CONCEPTO	En millones de pesos
Gasoducto Perito Francisco Pascasio Moreno	24.577,3
Gasoducto del Noreste Argentino	397,5
Gasoductos 4g	1.748,3
Prog. Gestión Ambiental AHRSC	18,9
Represa Gob. Jorge Cepernic	33,9
Represa Pte. Néstor C. Kirchner	44,2
Reversión Gasoducto Norte	32.108,5
Reversión Gasoducto Norte - Plantas Compresoras	4.211,6
Otros	896,3
Total	64.036,5

IV.2. AEROLÍNEAS ARGENTINAS S.A.

Aerolíneas Argentinas tiene por objeto la prestación y la explotación de servicios de transporte aero-comercial, de cabotaje e internacional acorde con la política trazada por la autoridad competente, la realización de trabajos de mantenimiento técnico de aeronaves y demás actividades conexas de instrucción o asesoramiento.

Cabe señalar, que mediante Decreto 873/2024 del 01/10/2024, Aerolíneas Argentinas S.A. fue declarada sujeta a privatización.

A continuación, se expone una síntesis de la ejecución acumulada al 30/06/2025.

**Aerolíneas Argentinas S.A.
Ejecución Presupuestaria Acumulada al 30/06/25
Base Devengado (*). En millones de pesos**

CONCEPTO	II Trimestre 2024 (1)	II Trimestre 2025 (2)	Diferencia Interanual (3=2-1)	% Diferencia (4=3/1)
I-Ingresos Corrientes	819.975,8	1.551.734,4	731.758,6	89,2
II-Gastos Corrientes	1.055.131,5	1.422.629,2	367.497,7	34,8
III-Resultado Económico (I-II)	-235.155,7	129.105,2	364.260,9	154,9
IV-Recursos de Capital	33.419,8	128.454,2	95.034,4	284,4
V-Gastos de Capital	54.119,9	250.547,9	196.428,0	362,9
VI-Resultado Financiero (III+IV-V)	-255.855,8	7.011,5	262.867,3	102,7

(*) Datos provisorios.

Cabe aclarar que la empresa ha realizado, durante el 2024, un cambio en la forma de exposición de su ejecución presupuestaria trimestral, con el fin de reflejar correctamente el impacto económico del diferimiento que existe entre la fecha de venta de tickets aéreos y las fechas efectivas de vuelo. Al no aplicarse el ajuste pertinente a dos transacciones que suceden en momentos diferentes, los estados presupuestarios reflejaban incorrectamente la situación económica de la sociedad.

Del cuadro precedente surge un importante aumento en los ingresos corrientes y en menor medida de los gastos corrientes.

Los ingresos corrientes se componen principalmente, por los ingresos operativos, los cuales representan el 86,0% de dichos recursos. En cuanto a las erogaciones corrientes, se destacan los gastos en bienes y servicios que tienen como principal destino la compra de combustible.

Se expone a continuación un detalle del volumen de ventas, al 30/06/2025:

Volumen de Ventas Montos Ejecutados al 30/06/25		
Unidad de Negocio	Cantidad de Pasajeros	En millones de pesos
Cabotaje	4.864.367	663.277,1
Cargueros	2.435.501	12.792,4
Europa	166.014	147.109,5
Interamérica	249.627	131.831,1
No asignado	35.454	51.380,7
Regional	931.136	199.094,6
USA	159.187	129.646,1
Total	8.841.286	1.335.131,5

Por último, se enuncia un detalle de los Proyectos de Inversión a cargo de la empresa:

Proyectos de Inversión Montos Ejecutados al 30/06/25	
CONCEPTO	En millones de pesos
Desarrollo de sistemas	53,2
Equipos de Taller y otros	868,1
Infraestructura informática	616,8
Reparaciones Flota 737	28.382,8
Reparaciones Flota Embraer	8.270,4
Repuestos aeronáuticos	10.694,6
TECNICA - Puesta en valor GENERAL EZE	114,9
Total	49.000,8

IV.3. OPERADORA FERROVIARIA S.A.

Esta empresa, cuyo nombre comercial es Trenes Argentinos Operaciones, creada por el artículo 7 de la Ley N° 26.352, tiene a su cargo la prestación de los servicios de transporte ferroviario de pasajeros, en todas sus formas, que le sean asignados, incluyendo el mantenimiento del material rodante, el mantenimiento de la infraestructura ferroviaria que utilice para la operación del servicio ferroviario a su cargo y la gestión de los sistemas de control de circulación de trenes, estas dos últimas funciones en caso de que les sean asignadas por la empresa Administración de Infraestructuras Ferroviarias. Además, puede desarrollar todas las acciones que resulten necesarias o convenientes para la mejor realización de sus funciones, incluso mediante la participación en sociedades o empresas, nacionales o extranjeras, con sujeción a lo dispuesto en la legislación vigente.

Cabe señalar que se encuentran bajo su órbita las líneas urbanas de pasajeros Sarmiento, General Mitre (incluye Servicio Maipú - Delta Ex Tren de la Costa), General San Martín, General Roca, Belgrano Sur. Asimismo, desempeña un rol preponderante en la recuperación de los ferrocarriles de pasajeros regionales y de larga distancia; ya que presta los servicios regionales de Entre Ríos, Salta, Chaco, Neuquén, Santa Fe y Córdoba, e internacionales de Posadas - Encarnación; y los servicios de larga distancia Buenos Aires - Mar del Plata, Buenos Aires - Córdoba, Buenos Aires - Rosario, Buenos Aires - Junín, Buenos Aires - Bragado, Buenos Aires - General Guido - Pinamar y Buenos Aires - Tucumán, entre otras prestaciones.

Es oportuno mencionar, que a partir de la aplicación del Decreto N° 526/2024, que reglamentó el Decreto N° 525/2024 de Emergencia Pública en Materia Ferroviaria, se estableció que la empresa diseñaría un plan de adecuación de frecuencias y/o servicios de transporte urbano, regional y/o de larga distancia acorde a los términos de la emergencia declarada.

La variación de la ejecución presupuestaria acumulada al 30 de junio de 2025 comparada con el mismo período del año 2024 es la siguiente:

Operadora Ferroviaria S.A.
Ejecución Presupuestaria Acumulada al 30/06/25
Base Devengado (*). En millones de pesos.

CONCEPTO	II Trimestre 2024 (1)	II Trimestre 2025 (2)	Diferencia Interanual (3=2-1)	% Diferencia (4=3/1)
I-Ingresos Corrientes	342.974,7	548.714,2	205.739,5	60,0
II-Gastos Corrientes	347.132,5	563.870,5	216.738,0	62,4
III-Resultado Económico (I-II)	-4.157,8	-15.156,3	-10.998,5	-264,5
IV-Recursos de Capital	15.611,1	15.490,4	-120,7	-0,8
V-Gastos de Capital	6.688,4	39.958,9	33.270,5	497,4
VI-Resultado Financiero (III+IV-V)	4.764,9	-39.624,8	-44.389,7	-931,6

(*) Datos provisorios.

En el cuadro expuesto se observa una desmejora interanual del resultado financiero que responde fundamentalmente al incremento de los gastos totales. En tal sentido, se destaca el aumento de las erogaciones corrientes, las cuales se conforman casi en su totalidad por los gastos de operación de la empresa, y en menor medida, el incremento de los gastos de capital, compuestos por la Inversión Real Directa.

Por otro lado, cabe señalar el aumento de los ingresos corrientes, que se componen mayoritariamente por las transferencias otorgadas por el Tesoro Nacional.

Se presenta a continuación un detalle de los ingresos mensuales por la operatoria ferroviaria ejecutada al 30/06/25, en millones de pesos:

Volumen de Ventas Trimestral
Montos Ejecutados al 30/06/25

CONCEPTO	Enero	Febrero	Marzo	Abril	Mayo	Junio	TOTAL II TRIM
Cantidad de Pasajeros	20.354.214	20.012.581	21.871.090	22.756.920	22.760.937	21.605.039	129.360.781
Operatoria Ferroviaria -en millones de pesos-	6.282,5	6.209,7	6.744,6	6.974,1	6.097,7	6.292,7	38.601,3

IV.4. NUCLEOELÉCTRICA ARGENTINA S.A.

Nucleoeléctrica Argentina S.A. (NASA) es una empresa generadora de energía eléctrica, operadora de las centrales nucleares argentinas y encargada de la gestión de los proyectos nucleares del país. Dicha empresa se crea con el Decreto N° 1540/94.

La compañía produce energía nucleoelectrica mediante la operación de las centrales Atucha I, Atucha II y Embalse. La potencia instalada total de sus tres plantas es de 1.763 MW.

Nucleoeléctrica Argentina es una sociedad anónima cuyo capital accionario se encuentra distribuido de la siguiente manera: Ministerio de Economía –a través de la Secretaría de Energía– 79%; CNEA 20%, ENARSA; 1%.

La variación de la ejecución presupuestaria acumulada al 30/06/2025 e igual período del año 2024 es la siguiente:

**Nucleoeléctrica Argentina S.A.
Ejecución Presupuestaria Acumulada al 30/06/25
Base Devengado (*). En millones de pesos**

CONCEPTO	II Trimestre 2024 (1)	II Trimestre 2025 (2)	Diferencia Interanual (3=2-1)	% Diferencia (4=3/1)
I-Ingresos Corrientes	439.397,0	449.200,5	9.803,5	2,2
II-Gastos Corrientes	191.262,7	296.460,3	105.197,6	55,0
III-Resultado Económico (I-II)	248.134,3	152.740,2	-95.394,1	-38,4
IV-Recursos de Capital	7.334,4	5.102,0	-2.232,4	-30,4
V-Gastos de Capital	27.209,8	82.937,2	55.727,4	204,8
VI-Resultado Financiero (III+IV-V)	228.258,9	74.905,0	-153.353,9	-67,2

(*) Datos provisorios.

Este cuadro evidencia un importante incremento en los gastos totales en relación a los ingresos totales, lo que genera que el resultado financiero empeore interanualmente. Lo que respecta a los ingresos corrientes, los mismos se componen en un 86,8% por ingresos operativos obtenidos por la venta de energía. A continuación, se detallan los ingresos obtenidos por dicha venta acumulados al segundo trimestre 2025:

**Volumen de Ventas
Montos Ejecutados al 30/06/25**

Unidad de Negocio	MWh	En millones de pesos
Central Nuclear Atucha I-II	2.606.916	213.872,6
Central Nuclear Embalse	2.641.934	160.092,4
Total	5.248.850	373.965,0

Por otro lado, se observa un incremento del orden de \$ 55.727,4 millones de los gastos de capital en comparación con el mismo período 2024. Dichos gastos corresponden en su totalidad a Inversión Real Directa. En el siguiente cuadro se exhiben los Proyectos de Inversión a cargo de la empresa:

**Proyectos de Inversión
Montos Ejecutados al 30/06/25**

CONCEPTO	En millones de pesos
Proy. de Almac. en Seco de Elem. Combust. Gastados (ASECG) I	15,0
Proy. de Almac. en Seco de Elem. Combust. Gastados (ASECG) II	9.006,3
Proyecto Extensión de Vida CNA I	58.376,3
Total	67.397,6

Asimismo, cabe destacar el aumento interanual de los gastos corrientes que alcanza la suma de \$105.197,6 millones. Dichos gastos se componen, para el segundo trimestre 2025, principalmente de gastos operativos.

Finalmente, se presenta el stock de deuda de la empresa, al 30/06/25:

**Stock de Deuda
-en millones de pesos-**

Deuda	Detalle	Estado del Vencimiento	Estado de la Documentación	Saldo
	CAPEX			2.078,3
Resto	Proveedores del Exterior OPEX	Vencida	Documentada	14.408,6
	Proveedores locales OPEX			2.664,5
Total				19.151,4

IV.5. CORREO OFICIAL DE LA REPÚBLICA ARGENTINA S.A.

Esta empresa es creada a través del Decreto N° 721/2004. Dicha sociedad es el prestador oficial del servicio público postal, telegráfico y monetario, nacional e internacional de la República Argentina. Además, representa al Estado Nacional ante la Unión Postal Universal.

Es asimismo la empresa que tiene la obligación de prestar el Servicio Postal Básico Universal.

La comparación interanual entre la ejecución presupuestaria acumulada al 30/06/2025 e igual período del año 2024 es la siguiente:

Correo Oficial de la República Argentina S.A.
Ejecución Presupuestaria Acumulada al 30/06/25
Base Devengado (*). En millones de pesos

CONCEPTO	II Trimestre 2024 (1)	II Trimestre 2025 (2)	Diferencia Interanual (3=2-1)	% Diferencia (4=3/1)
I-Ingresos Corrientes	342.109,0	336.796,5	-5.312,5	-1,6
II-Gastos Corrientes	290.913,8	257.953,9	-32.959,9	-11,3
III-Resultado Económico (I-II)	51.195,2	78.842,6	27.647,4	54,0
IV-Recursos de Capital	605,0	682,5	77,5	12,8
V-Gastos de Capital	764,6	1.105,1	340,5	44,5
VI-Resultado Financiero (III+IV-V)	51.035,6	78.420,0	27.384,4	53,7

(*) Datos provisorios.

Del cuadro expuesto surge una disminución en los gastos corrientes y en menor medida de los ingresos corrientes, principalmente de los ingresos de operación, obtenidos por la prestación de servicios brindados por la empresa. A continuación, se detallan los ingresos de operación obtenidos por la empresa al 30/06/2025:

Volumen de Ventas
Montos Ejecutados al 30/06/25

Unidad de Negocio	En millones de pesos
Logística	35.208,3
Monetario	2.846,2
Postal	108.269,1
Telegráfico	23.520,8
Paquetería	111.106,6
Otros	35.522,6
Total	316.473,6

A su vez se destacan los gastos corrientes, los cuales presentan una disminución interanual de \$ 32.959,9 millones con respecto al año 2024. Esas erogaciones tienen como destino principal el rubro Remuneraciones, el cual representa el 51,8% del total de gastos corrientes. Cabe destacar que la empresa cuenta con una dotación de 11.981 empleados al 30/06/2025.

IV.6. AGUA Y SANEAMIENTOS ARGENTINOS S.A.

La empresa se creó el 21 de marzo de 2006 por el Decreto 304/2006 del Poder Ejecutivo Nacional y luego ratificada por el Poder Legislativo mediante la Ley N° 26.100.

Su objetivo es la prestación del servicio de provisión de agua potable y desagües cloacales en determinadas áreas, según lo establece el citado Decreto.

La sociedad puede realizar aquellas actividades complementarias que resulten necesarias para el cumplimiento de sus fines y su objeto social, o bien que sean propias, conexas y/o complementarias a las mismas, tales como el estudio, proyecto, construcción, renovación, ampliación y explotación de las obras de provisión de agua y saneamiento urbano y fiscalización de los efluentes industriales, así como la explotación, alumbramiento y utilización de las aguas subterráneas y superficiales.

El 90% del capital de la sociedad pertenece al Estado Nacional, mientras que el 10% restante corresponde al personal a través de un Programa de Participación Accionaria.

**Agua y Saneamientos Argentinos S.A.
Ejecución Presupuestaria Acumulada al 30/06/25
Base Devengado (*). En millones de pesos**

CONCEPTO	II Trimestre 2024 (1)	II Trimestre 2025 (2)	Diferencia Interanual (3=2-1)	% Diferencia (4=3/1)
I-Ingresos Corrientes	372.609,0	652.329,8	279.720,8	75,1
II-Gastos Corrientes	423.579,6	603.706,6	180.127,0	42,5
III-Resultado Económico (I-II)	-50.970,6	48.623,2	99.593,8	195,4
IV-Recursos de Capital	102.370,6	19.345,1	-83.025,5	-81,1
V-Gastos de Capital	152.723,7	121.541,1	-31.182,6	-20,4
VI-Resultado Financiero (III+IV-V)	-101.323,7	-53.572,8	47.750,9	47,1

(*) Datos provisorios.

Este cuadro evidencia una importante mejora interanual en el resultado financiero de la empresa. Dicha mejora se explica principalmente por el importante incremento en los ingresos corrientes.

Respecto a los gastos de capital acumulados al 30/06/2025, los mismos se vieron disminuidos. En el siguiente cuadro se exhiben los Proyectos de Inversión a cargo de la empresa:

**Proyectos de Inversión
Montos Ejecutados al 30/06/25**

CONCEPTO	En millones de pesos
Grandes Obras - Ampliación Bernal + Río Sur	2.861,0
Grandes Obras - Sistema Berazategui	110,5
Grandes Obras - Sistema Riachuelo	8.101,3
Sistema Riachuelo + Planta de Barros Sudoeste	6.550,7
Mejora y Mantenimiento	70.466,9
Obras de Expansión	16.741,3
Otras Inversiones	3.539,3
Plan Agua/Cloaca + Trabajo	609,1
Total	108.980,1

IV.7. CORREDORES VIALES S.A.

Creada a partir del Decreto N° 794/2017, Corredores Viales S.A. es la empresa estatal concesionaria de rutas, autopistas y autovías nacionales. Tiene por objeto la construcción, mejora, reparación, promoción, ampliación, remodelación, mantenimiento, administración, explotación, y prestación de servicios al usuario de las rutas, autopistas y autovías concesionadas. Asimismo, comprende la realización de actividades relativas a la explotación de las áreas de servicio, explotaciones complementarias y explotaciones accesorias y toda otra actividad vinculada con su objeto social.

La empresa desarrolla sus actividades en trece provincias mediante la operación de 5.884 kilómetros de rutas y autopistas distribuidos en los 10 tramos concesionados, acorde al siguiente detalle:

- ◆ Tramo I – 798 km – Provincias de Santiago del Estero, Tucumán, Salta y Jujuy.
- ◆ Tramo II – 90 km – Provincia de Buenos Aires.
- ◆ Tramo III – 933 km – Provincias de Chaco, Corrientes y Misiones.
- ◆ Tramo IV – 688 km – Provincias de San Luis, Córdoba, Santa Fe y Buenos Aires.
- ◆ Tramo V – 664 km – Provincias de Santa Fe y Córdoba.
- ◆ Tramo VI – 720 km – Provincias de Buenos Aires, Santa Fe y Córdoba.
- ◆ Tramo VII – 671 km – Provincia de Buenos Aires.
- ◆ Tramo VIII – 723 km – Provincias de Mendoza, Córdoba, Santa Fe y Buenos Aires.
- ◆ Tramo IX – 50 km – Provincia de Buenos Aires.
- ◆ Tramo X – 547 km – Provincias de La Pampa y Buenos Aires.

Cabe mencionar, que por medio del Decreto 97/2025, se autorizó el procedimiento para la privatización total de Corredores Viales S.A. bajo la modalidad de concesión de obra pública por peaje.

La comparación interanual entre la ejecución presupuestaria acumulada al 30/06/2025 e igual período del año 2024 es la siguiente:

Corredores Viales S.A.
Ejecución Presupuestaria Acumulada al 30/06/25
Base Devengado (*). En millones de pesos

CONCEPTO	II Trimestre 2024 (1)	II Trimestre 2025 (2)	Diferencia Interanual (3=2-1)	% Diferencia (4=3/1)
I-Ingresos Corrientes	84.658,2	121.647,6	36.989,4	43,7
II-Gastos Corrientes	63.971,3	115.839,0	51.867,7	81,1
III-Resultado Económico (I-II)	20.686,9	5.808,6	-14.878,3	-71,9
IV-Recursos de Capital	0,0	5.848,1	5.848,1	-
V-Gastos de Capital	3.697,4	1.359,3	-2.338,1	-63,2
VI-Resultado Financiero (III+IV-V)	16.989,5	10.297,4	-6.692,1	-39,4

(*) Datos provisorios.

Del cuadro precedente surge una desmejora interanual tanto del resultado económico como del resultado financiero que se explica fundamentalmente por el aumento de los gastos corrientes, conformados casi en su totalidad por los gastos de operación de la empresa.

En otro sentido, se destaca el incremento de los ingresos corrientes, compuestos mayoritariamente por los ingresos de operación.

A continuación, se expone un detalle del volumen de ventas con sus respectivos ingresos en millones de pesos, al 30 de junio de 2025:

Volumen de Ventas
Montos Ejecutados al 30/06/25

CONCEPTO	Tránsito Pagante / Multas facturadas	En millones de pesos
Peajes	81.663.797	110.941,5
Áreas de Servicio	-	2.921,7
Multas por Pesaje	754	718,3
Total		114.581,5

Finalmente, se presenta el stock de deuda de la empresa, al 30/06/25:

Stock de Deuda
-en millones de pesos-

Concepto	Detalle	Estado del Vencimiento	Estado de la Documentación	Saldo
Deuda Comercial	Gasto Corriente	A Vencer	Documentada	2.272,8
		Vencida	Documentada	2.765,0
	Gasto de Capital	A Vencer	No Documentada	2.520,5
		Vencida	Documentada	652,3
		Vencida	Documentada	2.605,3
		A Vencer	No Documentada	1.296,4
Total				12.112,2

IV.8. ADMINISTRACIÓN GENERAL DE PUERTOS S.A.U.

Creada por el Decreto-Ley N° 4263/1956, se transformó en Sociedad del Estado a partir del Decreto N° 1456/1987. Esta empresa tiene por objeto la dirección, administración y explotación de los puertos comerciales de la República Argentina cuya gestión le haya sido confiada por el Poder Ejecutivo Nacional, y de las actividades anexas, accesorias y complementarias de los fines precitados, con ajuste a los principios y lineamientos fijados por la Política Portuaria Nacional. Además, participa en la planificación de la infra y súper estructura portuaria nacional, con miras de asegurar el desarrollo regional armónico de los puertos del país.

Por medio del Decreto N° 427/2021, se estableció que la empresa podría asumir la concesión de obras y/o la administración, prestación de todo tipo de servicios de mantenimiento y operación de las vías navegables que se le otorguen y/o encomienden, realizando los actos en tal carácter por sí o a través de terceros. A su vez, se le otorgó la concesión de la operación para el mantenimiento del sistema de señalización y tareas de dragado y redragado y el correspondiente control hidrológico de la Vía Navegable Troncal comprendida entre el punto denominado Confluencia del Río Paraná, hasta la Zona de Aguas Profundas Naturales en el Río de la Plata exterior.

Cabe señalar que a fines de 2024, por Asamblea General Ordinaria y Extraordinaria, se transformó en sociedad anónima y luego, por medio del Decreto 3/2025, se dispuso la disolución y posterior liquidación de la empresa, quedando como continuadora de sus funciones la Agencia Nacional de Puertos y Navegación (ANPYN).

Posteriormente, por la Resolución 21/2025 del Ministerio de Economía se encomendó a la empresa, por el término de 180 días, el despacho de los asuntos indispensables en relación a la administración de bienes, recursos, derechos y obligaciones a transferir, de la Agencia Nacional de Puertos y Navegación, hasta que ésta se encuentre totalmente operativa.

La variación de la ejecución presupuestaria acumulada al 30/06/2025 e igual período del año 2024 es la siguiente:

**Administración General de Puertos S.A.U.
Ejecución Presupuestaria Acumulada al 30/06/25
Base Devengado (*). En millones de pesos**

CONCEPTO	II Trimestre 2024 (1)	II Trimestre 2025 (2)	Diferencia Interanual (3=2-1)	% Diferencia (4=3/1)
I-Ingresos Corrientes	144.754,6	263.465,8	118.711,2	82,0
II-Gastos Corrientes	158.336,3	169.066,8	10.730,5	6,8
III-Resultado Económico (I-II)	-13.581,7	94.399,0	107.980,7	795,0
IV-Recursos de Capital	0,0	0,0	0,0	-
V-Gastos de Capital	12.756,6	13.069,7	313,1	2,5
VI-Resultado Financiero (III+IV-V)	-26.338,3	81.329,3	107.667,6	408,8

(*) Datos provisorios.

El cuadro expuesto evidencia un importante incremento interanual tanto del resultado económico como del resultado financiero. El mismo se origina fundamentalmente por el aumento de los ingresos corrientes, los cuales se conforman casi en su totalidad por los ingresos de operación de la empresa.

En tal sentido, se expone a continuación un detalle de los ingresos de operación, en millones de pesos, al 30 de junio de 2025:

**Volumen de Ventas
Montos Ejecutados al 30/06/25**

CONCEPTO	Unidad de Medida	Unidades	En millones de pesos
Tasa por Uso de Puerto a los buques	TRN	13.672.154	9.104,3
Tasa por Uso de Puerto al concesionario	-	3.577.440	4.798,7
Tasa por Uso de Puerto a los pasajeros	pasajeros y vehículos	2.557.991	6.296,8
Tasa por Uso de Puerto a las cargas	toneladas	3.195.844	24.409,2
Permisos de Uso	-	3.978.931	9.251,9
Otros Ingresos de Explotación	-	-	207.094,3
Total			260.955,3

IV.9. BELGRANO CARGAS Y LOGÍSTICA S.A.

Esta empresa, cuyo nombre comercial es Trenes Argentinos Cargas, fue creada a través del Decreto N° 566/2013 (modificado por artículo 19 de la Ley N° 27.132), en la órbita del entonces Ministerio del Interior y Transporte. La misma tiene por objeto la prestación y explotación comercial del servicio, la operación y logística de trenes, por sí, por intermedio de terceros o asociada a terceros, la atención de estaciones, el mantenimiento del material rodante, equipos, terminales de carga, servicios de telecomunicaciones, el mantenimiento de la infraestructura ferroviaria y la

gestión de los sistemas de control de circulación de trenes, estas dos últimas funciones en caso de que les sean asignadas por la empresa Administración de Infraestructuras Ferroviarias, pudiendo asimismo realizar todas las demás actividades complementarias y subsidiarias de la red nacional ferroviaria de cargas.

La empresa está integrada por las empresas Administración de Infraestructuras Ferroviarias, Operadora Ferroviaria y Administración General de Puertos.

Cabe señalar que, por medio del Decreto 67/2025, se autorizó el procedimiento para la privatización total de la empresa mediante la desintegración vertical y la separación de las actividades y bienes de cada unidad de negocio, bajo la modalidad de remate público para la venta del material rodante, y a través de la celebración de contratos de concesión de obra pública para las vías y sus inmuebles aledaños, y el uso de los talleres ferroviarios.

La variación de la ejecución presupuestaria acumulada al 30/06/2025 e igual período del año 2024 es la siguiente:

Belgrano Cargas y Logística S.A.
Ejecución Presupuestaria Acumulada al 30/06/25
Base Devengado (*). En millones de pesos

CONCEPTO	II Trimestre 2024 (1)	II Trimestre 2025 (2)	Diferencia Interanual (3=2-1)	% Diferencia (4=3/1)
I-Ingresos Corrientes	90.131,1	111.252,3	21.121,2	23,4
II-Gastos Corrientes	81.202,7	111.102,8	29.900,1	36,8
III-Resultado Económico (I-II)	8.928,4	149,5	-8.778,9	-98,3
IV-Recursos de Capital	1.205,1	3.066,3	1.861,2	154,4
V-Gastos de Capital	1.066,2	13.568,6	12.502,4	1.172,6
VI-Resultado Financiero (III+IV-V)	9.067,3	-10.352,8	-19.420,1	-214,2

(*) Datos provisorios.

En el cuadro expuesto se observa un aumento interanual de los ingresos corrientes, que se componen casi en su totalidad por los ingresos de operación seguidos por las transferencias corrientes otorgadas por el Tesoro Nacional. En mayor medida, se verifica un incremento interanual de las erogaciones corrientes, las cuales se conforman por los gastos de operación de la empresa que incluyen: los gastos de mantenimiento de vías y material rodante, el pago de salarios y demás erogaciones necesarias para el funcionamiento normal del ferrocarril (gastos en combustibles y lubricantes para las locomotoras, entre otros). Como consecuencia del mayor incremento de los gastos mencionados respecto de los ingresos corrientes, se produce una desmejora interanual del resultado económico. Luego, debido al aumento de los gastos de capital, que se componen por la Inversión Real Directa, se produce una caída interanual aún mayor del resultado financiero.

Se expone a continuación un detalle de los ingresos de operación en millones de pesos, al 30 de junio de 2025:

**Volumen de Ventas
Montos Ejecutados al 30/06/25**

CONCEPTO	Unidades	En millones de pesos
Fletes Ferroviarios	3.187.705	65.892,8
Otros Ingresos	-	3.628,2
Total		69.521,0

Finalmente, se presenta el stock de deuda de la empresa, al 30/06/25:

**Stock de Deuda
-en millones de pesos-**

Deuda	Detalle	Estado del Vencimiento	Estado de la Documentación	Saldo
Deuda Comercial	Proveedor Nacional	Vencida	Documentada	2.163,7
		A Vencer	Documentada	12.070,6
	Comercio Exterior	Vencida	Documentada	2.905,5
Otras Deudas	Deudas Fiscales	A Vencer	Documentada	1.305,7
	Provisiones	A Vencer	Documentada	11.692,0
	Otras	A Vencer	Documentada	38.395,9
Total				68.533,4

IV.10. CASA DE MONEDA S.A.U.

La Casa de Moneda de la Nación fue creada en 1875 a través de la Ley N° 733. Más adelante, la Ley N° 21.622 dio origen a la Sociedad del Estado “Casa de Moneda”, con el propósito de fabricar dinero circulante, especies valoradas y otros productos.

En la actualidad, mediante una Asamblea General Extraordinaria de dicha Sociedad, se resolvió su transformación en Casa de Moneda Sociedad Anónima Unipersonal.

**Casa de Moneda S.A.U.
Ejecución Presupuestaria Acumulada al 30/06/25
Base Devengado (*). En millones de pesos**

CONCEPTO	II Trimestre 2024 (1)	II Trimestre 2025 (2)	Diferencia Interanual (3=2-1)	% Diferencia (4=3/1)
I-Ingresos Corrientes	119.355,0	85.823,5	-33.531,5	-28,1
II-Gastos Corrientes	131.490,6	86.657,1	-44.833,5	-34,1
III-Resultado Económico (I-II)	-12.135,6	-833,6	11.302,0	93,1
IV-Recursos de Capital	6.756,9	3.937,1	-2.819,8	-41,7
V-Gastos de Capital	46.885,8	372,1	-46.513,7	-99,2
VI-Resultado Financiero (III+IV-V)	-52.264,5	2.731,4	54.995,9	105,2

(*) Datos provisorios.

Del cuadro precedente se observa una importante mejora interanual en el resultado financiero, como consecuencia de la mayor caída de los gastos totales en relación a los ingresos totales.

En cuanto a los gastos operativos, la principal erogación tiene como destino las remuneraciones, y en menor medida, la atención de bienes y servicios, fundamentalmente la obtención de los insumos para las distintas unidades de negocio. Para el período acumulado al 30/06/2025, ambos gastos alcanzaron la suma de \$ 41.663,0 millones.

Se expone a continuación un detalle del volumen de ventas, al 30/06/25:

**Volumen de Ventas
Montos Ejecutados al 30/06/25**

Unidad de Negocio	Unidades	En millones de pesos
Pasaportes	412.741	2.317,9
Gráfica General	74.000	1.272,8
Placa Metal	513.377	6.849,7
Estampillas y Fajas	893.757.178	14.716,8
Otros	-	1.235,2
Total	894.757.296	26.392,4

Por último, se destacan las transferencias corrientes que reciben de la Administración Nacional, las cuales ascienden para el segundo trimestre 2025 a \$ 41.300 millones. Dichas transferencias tienen como destino la cancelación de deudas comerciales a cargo de la empresa.

IV.11. EMPRESA ARGENTINA DE NAVEGACIÓN AÉREA

Esta empresa creada a partir de la Ley N° 27.161, en la órbita del ex-Ministerio de Transporte, tiene por objeto la prestación del servicio público de navegación aérea que comprende: la gestión del tránsito aéreo; la gestión de afluencia del tránsito aéreo; la gestión del espacio aéreo; los servicios de información aeronáutica; el servicio de comunicaciones aeronáuticas; el servicio de búsqueda y salvamento; el servicio meteorológico para la navegación aérea, y el sistema de comunicaciones, navegación y vigilancia. El mismo deberá desarrollarse en el territorio de la República Argentina, sus aguas jurisdiccionales, el espacio aéreo que los cubre y los espacios aéreos extraterritoriales, cuando por convenios internacionales se acuerde que dichos espacios se encuentran bajo jurisdicción de la República Argentina.

La comparación interanual entre la ejecución presupuestaria acumulada al 30/06/2025 e igual período del año 2024 es la siguiente:

**Empresa Argentina de Navegación Aérea (EANA)
Ejecución Presupuestaria Acumulada al 30/06/25
Base Devengado (*). En millones de pesos**

CONCEPTO	II Trimestre 2024 (1)	II Trimestre 2025 (2)	Diferencia Interanual (3=2-1)	% Diferencia (4=3/1)
I-Ingresos Corrientes	61.672,6	107.413,0	45.740,4	74,2
II-Gastos Corrientes	58.752,9	81.692,0	22.939,1	39,0
III-Resultado Económico (I-II)	2.919,7	25.721,0	22.801,3	780,9
IV-Recursos de Capital	411,7	3.123,8	2.712,1	658,8
V-Gastos de Capital	5.978,5	5.094,5	-884,0	-14,8
VI-Resultado Financiero (III+IV-V)	-2.647,1	23.750,3	26.397,4	997,2

(*) Datos provisorios.

El cuadro expuesto muestra una mejora interanual tanto del resultado económico como del resultado financiero. Dicho resultado se explica principalmente por el incremento de los ingresos corrientes, los cuales se conforman mayoritariamente por los ingresos de operación. Por otra parte, se destaca el aumento de los gastos corrientes, que se componen en su totalidad por los gastos de operación de la empresa.

Se expone a continuación un detalle de los ingresos de operación en millones de pesos, al 30/06/2025:

**Volumen de Ventas
Montos Ejecutados al 30/06/25**

Servicios de Navegación Aérea	En millones de pesos
Tasa de Apoyo al Aterrizaje	5.444,1
Tasa de Protección al Vuelo	91.590,6
Tasa Unificada	18,1
Total	97.052,9

IV.12. EMPRESA ARGENTINA DE SOLUCIONES SATELITALES S.A.

Creada por Ley 26.092, esta empresa tiene por objeto brindar servicios de transmisión de datos, telefonía y televisión. En dicho marco, AR-SAT puede realizar por sí, o por cuenta de terceros o asociada a terceros, el diseño, el desarrollo, la construcción en el país, el lanzamiento y/o la puesta en servicio de satélites geoestacionarios de telecomunicaciones en posiciones orbitales que resulten de procedimientos de coordinación internacionales ante la Unión Internacional de Telecomunicaciones (UIT) y bandas de frecuencias asociadas y, la correspondiente explotación, uso, provisión de facilidades satelitales y/o comercialización de servicios satelitales y/o conexos.

Asimismo, la empresa cuenta con la autorización de uso de la posición orbital 81° de Longitud Oeste y sus bandas de frecuencias asociadas.

La variación de la ejecución presupuestaria acumulada al 30/06/2025 e igual período del año 2024 es la siguiente:

Empresa Argentina de Soluciones Satelitales S.A. (AR-SAT)
Ejecución Presupuestaria Acumulada al 30/06/25
Base Devengado (*). En millones de pesos

CONCEPTO	II Trimestre 2024 (1)	II Trimestre 2025 (2)	Diferencia Interanual (3=2-1)	% Diferencia (4=3/1)
I-Ingresos Corrientes	67.432,2	76.287,2	8.855,0	13,1
II-Gastos Corrientes	55.783,7	62.212,9	6.429,2	11,5
III-Resultado Económico (I-II)	11.648,5	14.074,3	2.425,8	20,8
IV-Recursos de Capital	1.573,4	2.993,3	1.419,9	90,2
V-Gastos de Capital	24.535,6	10.839,7	-13.695,9	-55,8
VI-Resultado Financiero (III+IV-V)	-11.313,7	6.227,9	17.541,6	155,0

(*) Datos provisorios.

El cuadro precedente muestra una mejora interanual del resultado financiero, que se origina principalmente por la disminución de los gastos de capital, conformados por la Inversión Real Directa. Asimismo, en menor medida, incide en dicho resultado el incremento de los ingresos corrientes, que se componen mayoritariamente por los ingresos de operación de la empresa.

Se presenta a continuación un detalle de los ingresos de operación en millones de pesos, al 30/06/2025:

Volumen de Ventas
Montos Ejecutados al 30/06/25

Productos / Servicios	En millones de pesos
Conectividad Escuelas	20.486,4
Servicios de Televisión	353,6
Servicios de Tecnología de la Información y Datacenter	4.964,5
Servicios Satelitales	19.049,2
Servicios Terrestres	22.631,3
Total	67.485,1

Asimismo, se expone un detalle de los Proyectos de Inversión a cargo de la empresa:

Proyectos de Inversión

Montos Ejecutados al 30/06/25

CONCEPTO	En millones de pesos
Activaciones vinculadas a gestiones comerciales	34,8
Actualización Centro Nacional de Datos	4,0
Actualización Plataforma Satelital - Estaciones Terrenas	13,7
Actualización Predio Benavidez, Instalaciones y Maquinarias	144,2
Actualización y Ampliación del Hub Satelital	1.275,7
Ampliación de conexiones interministeriales vía redes AMBA	107,6
Ampliación Red Federal de Fibra Óptica III (REFEFO III) - Transener - Tucumán	1.097,3
Conectividad en zonas de pasos fronterizos	0,4
Despliegue y extensión de la Red Federal de Fibra Óptica (REFEFO) - Jujuy, Salta y Tucumán	71,2
Proyecto de despliegue y extensión de la Red Federal de Fibra Óptica (REFEFO) - Catamarca	280,6
Readecuación de trazas Red Federal de Fibra Óptica (REFEFO)	69,8
Red Federal de Fibra Óptica III (REFEFO III) - Etapa Resto del País	1.045,3
Satélite Argentino de Telecomunicaciones	5.235,9
TV Digital	153,6
1357 Km de Redes de Fibra Óptica - Santa Cruz	121,6
Total	9.655,7

IV.13. ADMINISTRACIÓN DE INFRAESTRUCTURAS FERROVIARIAS S.A.

Esta empresa, cuyo nombre comercial es Trenes Argentinos Infraestructura, fue creada a partir de la Ley N° 26.352 que establece el ordenamiento de la actividad ferroviaria y, por la cual, se le encomienda la administración de la infraestructura ferroviaria actual, la que se construya en el futuro, su mantenimiento y la gestión de los sistemas de control de circulación de trenes.

Según la modificación establecida por el artículo 14 de la Ley N° 27.132, la empresa tiene a su cargo la confección y aprobación de proyectos de infraestructuras ferroviarias que formen parte de la red ferroviaria, su construcción y rehabilitación que se lleven a cabo por sus propios recursos, de terceros, o asociadas a terceros y con arreglo a lo que determine el ex-Ministerio del Interior y Transporte y pudiendo acordar con los operadores de cargas o de pasajeros la autorización para la ejecución de las obras de mejoramiento o de renovación de los sectores de la red sobre los que prestan servicios. Además, tiene competencia para la definición de la red nacional primaria y secundaria y de las explotaciones colaterales, entre otras funciones.

La comparación interanual entre la ejecución presupuestaria acumulada al 30/06/2025 e igual período del año 2024 es la siguiente:

**Administración de Infraestructuras Ferroviarias S.A.
Ejecución Presupuestaria Acumulada al 30/06/25
Base Devengado (*). En millones de pesos**

CONCEPTO	II Trimestre 2024 (1)	II Trimestre 2025 (2)	Diferencia Interanual (3=2-1)	% Diferencia (4=3/1)
I-Ingresos Corrientes	10.017,2	14.544,9	4.527,7	45,2
II-Gastos Corrientes	12.194,6	13.810,1	1.615,5	13,2
III-Resultado Económico (I-II)	-2.177,4	734,8	2.912,2	133,7
IV-Recursos de Capital	11.476,0	40.157,9	28.681,9	249,9
V-Gastos de Capital	35.681,7	74.164,9	38.483,2	107,9
VI-Resultado Financiero (III+IV-V)	-26.383,1	-33.272,2	-6.889,1	-26,1

(*) Datos provisorios.

El cuadro precedente arroja una desmejora interanual del resultado financiero, que se explica fundamentalmente por el aumento de los gastos de capital, conformados por la Inversión Real Directa, que incluye la realización de obras de señalamiento, vías, pasos a nivel, obras civiles, entre otras.

Por otro lado, se destaca el incremento de los recursos de capital que se conforman por transferencias de la Administración Nacional, a través de diferentes fuentes de financiamiento, otorgadas para llevar adelante los gastos de capital antes mencionados.

Se expone a continuación un detalle de los ingresos de operación en millones de pesos, al 30/06/2025:

**Volumen de Ventas
Montos Ejecutados al 30/06/25**

Productos / Servicios	En millones de pesos
Derechos de paso	1.147,8
Derechos de uso inmuebles	508,6
Alquiler material rodante	115,9
Otros	853,7
Total	2.626,0

Por último, se enuncia un detalle de los Proyectos de Inversión a cargo de la empresa:

**Proyectos de Inversión
Montos Ejecutados al 30/06/25**

CONCEPTO	En millones de pesos	Porcentaje de Avance
Obras Civiles	4.404,9	85%
Señalamiento	22.127,2	67%
Vías	38.592,2	58%
Otros	9.040,6	50%
Total	74.164,9	

IV.14. RESTO DE EMPRESAS PÚBLICAS NO FINANCIERAS

Por su menor importancia relativa se agrupan bajo este título a las restantes Empresas Públicas, las que se enumeran a continuación:

- ▶ Contenidos Artísticos e Informativos S.A.U
- ▶ Desarrollo del Capital Humano Ferroviario S.A.
- ▶ DIOXITEK S.A.
- ▶ EDUCAR S.A.U.
- ▶ Fábrica Argentina de Aviones “Brig. San Martín” S.A. (FADEA S.A.)
- ▶ Fabricaciones Militares S.A.U.
- ▶ Ferrocarriles Argentinos
- ▶ Innovaciones Tecnológicas Agropecuarias S.A. (INTEA)
- ▶ INTERCARGO S.A.U.
- ▶ Playas Ferroviarias de Buenos Aires S.A.
- ▶ Polo Tecnológico Constituyentes S.A.
- ▶ Radio de la Universidad Nacional del Litoral S.A.
- ▶ Radio y Televisión Argentina S.A.U.
- ▶ Servicio de Radio y Televisión de la Universidad de Córdoba S.A.
- ▶ Talleres Navales Dársena Norte S.A.C.I. y N. (TANDANOR)
- ▶ Agencia de Publicidad del Estado S.A.U
- ▶ Vehículo Espacial Nueva Generación S.A.
- ▶ Yacimientos Mineros Agua de Dionisio (YMAD)
- ▶ Yacimientos Carboníferos Río Turbio

La variación entre la ejecución presupuestaria acumulada al segundo trimestre del año 2025, comparada con el mismo período del año 2024 es la siguiente:

Resto de las Empresas Públicas
Ejecución Presupuestaria Acumulada al 30/06/25
En millones de pesos (*)

CONCEPTO	II Trimestre 2024 (1)	II Trimestre 2025 (2)	Diferencia Interanual (3=2-1)	% Diferencia (4=3/1)
I-Ingresos Corrientes	271.278,8	372.840,0	101.561,2	37,4
II-Gastos Corrientes	263.408,8	322.032,3	58.623,5	22,3
III-Resultado Económico (I-II)	7.870,0	50.807,7	42.937,7	545,6
IV-Recursos de Capital	2.979,6	39.425,7	36.446,1	1.223,2
V-Gastos de Capital	26.685,3	64.351,6	37.666,3	141,1
VI-Resultado Financiero (III+IV-V)	-15.835,7	25.881,8	41.717,5	263,4

(*) Datos provisorios.

Del cuadro expuesto surge una mejora interanual en el resultado financiero debido, principalmente, a un mayor aumento de los ingresos totales en relación a los gastos totales. Por el lado de los gastos totales, se destacan las erogaciones corrientes, las cuales representan un 83,3% del total de gastos. Dichas erogaciones están compuestas mayoritariamente por gastos operativos.

Por último, cabe señalar que mediante Resolución 58/2024 de la Secretaría de Transporte del Ministerio de Economía, de fecha 16/12/2024, se dispuso el cese de las actividades de la empresa Desarrollo de Capital Humano Ferroviario.

V. COMENTARIO FINAL

A partir del análisis efectuado respecto de la ejecución presupuestaria de empresas públicas no financieras se concluye que el resultado financiero del sector, acumulado al segundo trimestre de 2025, ha sido superavitario (\$ 109.236,6 millones), siendo el resultado operativo deficitario.

Corresponde resaltar que los ingresos totales del universo de empresas estatales han aumentado un 19,1%, en tanto que los gastos totales se han incrementado, con respecto a similar período del año 2024, un 15,5%.

El incremento interanual de los recursos totales (\$ 1.001.687,8 millones) es explicado principalmente por el aumento de los ingresos corrientes del consolidado de empresas públicas no financieras. Cabe destacar el incremento interanual de los ingresos operativos de Aerolíneas Argentinas, que asciende a la suma de \$ 633.689,3 millones, seguido por el de AySA, cuyo incremento interanual alcanza la suma de \$ 397.577,3 millones; y el de ENARSA cuya suba interanual asciende a \$ 276.434,3 millones, a partir de la comercialización de gas.

Respecto de los gastos totales, se observa un incremento de \$ 821.869,8 millones, explicado fundamentalmente por Operadora Ferroviaria, NASA, AySA y Aerolíneas Argentinas. Por otro lado, cabe resaltar los gastos totales incurridos por la empresa Aerolíneas Argentinas, los cuales ascienden al 30/06/25 a \$1.673.177,1 millones. En cuanto a gastos corrientes, se destacan los gastos operativos destinados principalmente a la compra de combustible, los que implican un aumento interanual de \$ 236.193,9 millones, en comparación con similar periodo del año 2024.

Asimismo, se destacan los gastos en bienes y servicios de la empresa ENARSA con destino al pago correspondiente a la importación de GNL, entre otras obligaciones; y los gastos operativos de Operadora Ferroviaria.

Anexo I - Detalle de las Empresas Públicas No Financieras

Para el presente informe se han considerado las siguientes Empresas Públicas No Financieras, actuantes al 30/06/25, en los siguientes ámbitos:

Ministerio de Economía:

- ◆ Casa de Moneda S.A.U.
- ◆ Innovaciones Tecnológicas Agropecuarias S.A. (INTEA S.A.)
- ◆ Polo Tecnológico Constituyentes S.A.
- ◆ Yacimientos Mineros de Agua de Dionisio (YMAD)
- ◆ DIOXITEK S.A.
- ◆ Energía Argentina S.A. (ENARSA)
- ◆ Nucleoeléctrica Argentina S.A.
- ◆ Yacimientos Carboníferos Río Turbio (YCRT)
- ◆ Empresa Argentina de Navegación Aérea
- ◆ Ferrocarriles Argentinos
- ◆ Administración de Infraestructuras Ferroviarias S.A.
- ◆ Operadora Ferroviaria S.A.
- ◆ Playas Ferroviarias de Buenos Aires S.A.
- ◆ Intercargo S.A.U.
- ◆ Belgrano Cargas y Logísticas S.A.
- ◆ Desarrollo del Capital Humano Ferroviario S.A.
- ◆ Aerolíneas Argentinas S.A.
- ◆ Administración General de Puertos S.A.U (AGP S.A.U.)
- ◆ Agua y Saneamientos Argentinos S.A.
- ◆ Corredores Viales S.A.

Ministerio de Capital Humano:

- ◆ EDUCAR S.A.U.
- ◆ Servicio de Radio y Televisión de la Universidad de Córdoba S.A. (SRT-UNC)
- ◆ Radio de la Universidad Nacional del Litoral S.A. (LT10-UNL)

Jefatura de Gabinete de Ministros:

- ◆ VENG S.A.
- ◆ Correo Oficial de la República Argentina S.A.
- ◆ Empresa Argentina de Soluciones Satelitales (ARSAT S.A.)

Ministerio de Defensa:

- ◆ Fabricaciones Militares S.A.U.
- ◆ Construcción de Viviendas para la Armada S.A.U (COVIARA S.A.U)
- ◆ Talleres Navales Dársena Norte S.A.C.I. y N. (TANDANOR)
- ◆ Fábrica Argentina de Aviones “Brig. San Martín” S.A. (FADEA S.A.)

Presidencia de la Nación:

- ◆ Agencia de Publicidad del Estado S.A.U (APE S.A.U.)
- ◆ Radio y Televisión Argentina S.A.U.
- ◆ Contenidos Artísticos e Informativos S.A.U.

Anexo II

Ejecución Presupuestaria de Empresas Públicas No Financieras

(En millones de pesos. Base Devengado)

Acumulado al 30-06-25

CONCEPTO	AGP	APE	AR-SAT	AYSA	ADIF	AEROL. ARG.	BELGRANO CARGAS	CASA DE MONEDA	CONT. ARTÍST. E INFORM.	CORREDORES VIALES	CORREO
I) INGRESOS CORRIENTES	263.465,8	29.794,2	76.287,2	652.329,8	14.544,9	1.551.734,4	111.252,3	85.823,5	2.330,9	121.647,6	336.796,5
- INGRESOS DE OPERACIÓN	260.955,3	10.113,7	67.485,1	652.329,8	2.626,0	1.335.131,5	69.521,0	26.392,4	26,4	114.581,5	316.473,6
- RENTAS DE LA PROPIEDAD	2.510,5	0,0	3.075,0	0,0	762,8	0,0	0,0	658,7	103,4	6.868,4	17.261,9
- TRANSFERENCIAS CORRIENTES	0,0	19.680,5	1.000,0	0,0	10.997,3	0,0	38.735,7	41.300,0	2.192,2	0,0	0,0
- OTROS INGRESOS	0,0	0,0	4.727,1	0,0	158,8	216.602,9	2.995,6	17.472,4	8,9	197,7	3.061,0
II) GASTOS CORRIENTES	169.066,8	12.476,5	62.212,9	603.706,6	13.810,1	1.422.629,2	111.102,8	86.657,1	2.263,0	115.839,0	257.953,9
- GASTOS DE OPERACIÓN	169.066,8	11.799,9	60.885,1	441.506,0	13.739,1	1.291.325,4	111.102,8	46.709,8	2.253,0	115.834,9	257.585,0
. Remuneraciones	16.422,9	2.311,8	11.274,2	133.329,9	10.684,1	284.687,3	61.973,1	21.667,9	1.765,2	67.494,0	133.737,3
. Bienes y Servicios	152.611,1	9.240,5	40.606,1	208.617,5	2.650,2	916.975,7	44.026,1	19.995,1	475,1	38.116,1	118.367,8
. Otros Gastos	32,8	247,6	9.004,8	99.558,6	404,8	89.662,4	5.103,6	5.046,8	12,7	10.224,8	5.479,9
- RENTAS DE LA PROPIEDAD	0,0	0,0	29,5	0,0	0,0	11.630,3	0,0	460,3	0,0	4,1	0,0
. Intereses	0,0	0,0	29,5	0,0	0,0	11.630,3	0,0	460,3	0,0	0,0	0,0
. Otras Rentas	0,0	0,0	0,0	0,0	0,0	0,0	0,0	0,0	0,0	4,1	0,0
- TRANSFERENCIAS CORRIENTES	0,0	0,0	0,0	0,0	0,0	0,0	0,0	0,0	0,0	0,0	0,0
- OTROS GASTOS	0,0	676,6	1.298,3	162.200,6	71,0	119.673,5	0,0	39.487,0	10,0	0,0	368,9
III) RESULT.ECON.: AHORRO/DESAHORRO	94.399,0	17.317,7	14.074,3	48.623,2	734,8	129.105,2	149,5	-833,6	67,9	5.808,6	78.842,6
IV) RECURSOS DE CAPITAL	0,0	22,7	2.993,3	19.345,1	40.157,9	128.454,2	3.066,3	3.937,1	0,0	5.848,1	682,5
- RECURSOS PROPIOS DE CAPITAL	0,0	22,7	1.713,3	12.745,1	0,0	128.454,2	0,0	3.937,1	0,0	5.848,1	682,5
- TRANSFERENCIAS DE CAPITAL	0,0	0,0	1.280,0	6.600,0	40.157,9	0,0	3.066,3	0,0	0,0	0,0	0,0
V) GASTOS DE CAPITAL	13.069,7	0,4	10.839,7	121.541,1	74.164,9	250.547,9	13.568,6	372,1	17,7	1.359,3	1.105,1
- INVERSIÓN REAL DIRECTA	13.069,7	0,4	10.839,7	121.541,1	74.164,9	250.547,9	13.568,6	372,1	17,7	1.359,3	1.105,1
- TRANSFERENCIAS DE CAPITAL	0,0	0,0	0,0	0,0	0,0	0,0	0,0	0,0	0,0	0,0	0,0
VI) INGRESOS TOTALES (I+IV)	263.465,8	29.816,9	79.280,5	671.674,9	54.702,8	1.680.188,6	114.318,6	89.760,6	2.330,9	127.495,7	337.479,0
VII) RESULTADO PRIMARIO	81.329,3	17.340,0	6.257,4	-53.572,8	-33.272,2	18.641,8	-10.352,8	3.191,7	50,2	10.301,5	78.420,0
VIII) GASTOS TOTALES (II+V)	182.136,5	12.476,9	73.052,6	725.247,7	87.975,0	1.673.177,1	124.671,4	87.029,2	2.280,7	117.198,3	259.059,0
IX) RESULTADO FINANCIERO (VI-VIII)	81.329,3	17.340,0	6.227,9	-53.572,8	-33.272,2	7.011,5	-10.352,8	2.731,4	50,2	10.297,4	78.420,0
X) FUENTES FINANCIERAS	9.052,7	12.805,5	71.604,9	224.898,0	677.907,4	498.546,0	37.968,3	131.985,1	6.836,0	23.063,2	192.353,2
- DISMINUC. DE LA INVERSIÓN FINANCIERA	9.052,7	9.758,4	26.873,0	50.512,2	318.281,7	34.631,1	12.525,0	120.920,0	4.398,8	9.844,6	31.535,5
- ENDEUD.PUB. E INCREM.OTROS PASIVOS	0,0	3.047,1	44.731,9	174.385,8	359.625,7	375.774,6	25.443,3	11.065,1	2.437,2	13.218,6	160.817,7
- INCREMENTO DEL PATRIMONIO	0,0	0,0	0,0	0,0	0,0	88.140,3	0,0	0,0	0,0	0,0	0,0
XI) APLICACIONES FINANCIERAS	90.381,9	30.145,6	77.832,6	171.325,2	644.635,2	505.557,5	27.615,5	134.716,5	6.886,3	33.360,8	270.773,0
- INVERSIÓN FINANCIERA	39.313,1	24.134,6	60.361,3	163.034,4	303.143,9	294.206,4	13.095,8	44.921,2	4.712,1	26.584,0	259.842,7
- AMORT.DEUDAS Y DISM. OTROS PASIVOS	51.068,8	6.011,0	17.471,3	8.290,8	341.491,3	104.336,9	14.519,7	89.795,3	2.174,2	6.776,8	10.270,3
- DISMINUCIÓN DEL PATRIMONIO	0,0	0,0	0,0	0,0	0,0	107.014,2	0,0	0,0	0,0	0,0	660,0

Nota: datos provisorios suministrados por las empresas públicas. Fecha de corte de la información: 17/09/25.

Ejecución Presupuestaria de Empresas Públicas No Financieras

(En millones de pesos. Base Devengado)

Acumulado al 30-06-25

CONCEPTO	DIOXITEK	DECAHF	EDUC.AR	EANA	ENARSA	FADEA	FFMM	FERROC. ARG.	INTEA	INTERCARGO	NASA
I) INGRESOS CORRIENTES	14.613,1	697,2	3.269,9	107.413,0	1.159.185,1	41.219,7	20.881,2	14.102,9	3.023,1	56.966,2	449.200,5
- INGRESOS DE OPERACIÓN	13.704,2	0,0	78,9	97.052,9	926.194,4	15.562,4	9.403,3	108,9	2.850,4	52.828,3	390.064,2
- RENTAS DE LA PROPIEDAD	879,1	0,0	299,0	0,0	0,0	12,1	32,4	0,0	172,7	3.286,0	33.684,2
- TRANSFERENCIAS CORRIENTES	0,0	697,2	2.842,5	0,0	200.000,0	8.160,0	10.550,0	13.994,0	0,0	0,0	0,0
- OTROS INGRESOS	29,8	0,0	49,5	10.360,1	32.990,7	17.485,2	895,5	0,0	0,0	851,9	25.452,1
II) GASTOS CORRIENTES	5.281,2	848,1	5.538,1	81.692,0	1.275.238,8	52.276,7	24.080,2	13.747,4	1.930,6	46.267,2	296.460,3
- GASTOS DE OPERACIÓN	5.170,9	848,1	3.252,0	81.692,0	1.237.142,8	30.107,7	23.989,9	13.747,4	1.930,6	45.966,4	286.796,4
. Remuneraciones	5.350,4	491,2	2.712,5	54.409,7	9.022,4	13.148,7	17.300,3	11.096,4	489,4	26.557,4	143.123,4
. Bienes y Servicios	3.420,6	348,1	530,1	21.176,9	1.202.878,9	11.567,7	4.423,1	2.099,8	1.379,2	16.804,4	131.743,7
. Otros Gastos	-3.600,1	8,8	9,4	6.105,4	25.241,5	5.391,3	2.266,5	551,2	62,0	2.604,6	11.929,3
- RENTAS DE LA PROPIEDAD	0,0	0,0	0,0	0,0	0,0	0,0	0,0	0,0	0,0	25,7	0,0
. Intereses	0,0	0,0	0,0	0,0	0,0	0,0	0,0	0,0	0,0	25,7	0,0
. Otras Rentas	0,0	0,0	0,0	0,0	0,0	0,0	0,0	0,0	0,0	0,0	0,0
- TRANSFERENCIAS CORRIENTES	0,0	0,0	0,0	0,0	0,0	0,0	0,0	0,0	0,0	0,0	0,0
- OTROS GASTOS	110,3	0,0	2.286,1	0,0	38.096,0	22.169,0	90,3	0,0	0,0	275,1	9.663,9
III) RESULT.ECON.: AHORRO/DESAHORRO	9.331,9	-150,9	-2.268,2	25.721,0	-116.053,7	-11.057,0	-3.199,0	355,5	1.092,5	10.699,0	152.740,2
IV) RECURSOS DE CAPITAL	619,4	0,0	31.902,0	3.123,8	115.594,8	6.627,4	0,0	25,5	0,0	35,8	5.102,0
- RECURSOS PROPIOS DE CAPITAL	619,4	0,0	18,6	612,4	12.221,1	6.627,4	0,0	0,0	0,0	35,8	5.102,0
- TRANSFERENCIAS DE CAPITAL	0,0	0,0	31.883,4	2.511,4	103.373,7	0,0	0,0	25,5	0,0	0,0	0,0
V) GASTOS DE CAPITAL	5.105,2	0,0	54.017,1	5.094,5	64.036,5	1.788,1	0,0	0,0	0,0	618,8	82.937,2
- INVERSIÓN REAL DIRECTA	5.105,2	0,0	13,9	5.094,5	64.036,5	1.788,1	0,0	0,0	0,0	618,8	82.937,2
- TRANSFERENCIAS DE CAPITAL	0,0	0,0	54.003,2	0,0	0,0	0,0	0,0	0,0	0,0	0,0	0,0
VI) INGRESOS TOTALES (I+IV)	15.232,5	697,2	35.171,9	110.536,8	1.274.779,9	47.847,1	20.881,2	14.128,4	3.023,1	57.002,0	454.302,5
VII) RESULTADO PRIMARIO	4.846,1	-150,9	-24.383,3	23.750,3	-64.495,4	-6.217,7	-3.199,0	381,0	1.092,5	10.141,7	74.905,0
VIII) GASTOS TOTALES (II+V)	10.386,4	848,1	59.555,2	86.786,5	1.339.275,3	54.064,8	24.080,2	13.747,4	1.930,6	46.886,0	379.397,5
IX) RESULTADO FINANCIERO (VI-VIII)	4.846,1	-150,9	-24.383,3	23.750,3	-64.495,4	-6.217,7	-3.199,0	381,0	1.092,5	10.116,0	74.905,0
X) FUENTES FINANCIERAS	12.190,3	713,6	89.913,2	25.778,5	836.197,9	34.889,7	22.391,2	2.093,2	0,0	10.492,8	68.128,2
- DISMINUC. DE LA INVERSIÓN FINANCIERA	9.602,3	603,0	37.476,3	6.166,1	117.671,6	7.960,5	20.835,1	0,0	0,0	2.397,6	55.049,2
- ENDEUD.PUB. E INCREM.OTROS PASIVOS	2.588,0	0,0	52.436,9	19.612,4	718.526,3	26.929,2	1.556,1	1.885,8	0,0	8.095,2	13.079,0
- INCREMENTO DEL PATRIMONIO	0,0	110,6	0,0	0,0	0,0	0,0	0,0	207,4	0,0	0,0	0,0
XI) APLICACIONES FINANCIERAS	17.036,5	562,6	65.530,0	49.528,8	771.702,3	28.672,0	19.192,0	2.474,2	1.092,6	20.609,1	143.033,2
- INVERSIÓN FINANCIERA	12.875,4	168,3	35.369,6	43.092,8	721.798,5	27.790,0	16.345,8	2.474,2	1.092,6	15.040,1	87.268,3
- AMORT.DEUDAS Y DISM. OTROS PASIVOS	4.161,1	394,3	30.160,4	6.436,0	49.903,8	882,0	2.846,2	0,0	0,0	5.569,0	55.764,9
- DISMINUCIÓN DEL PATRIMONIO	0,0	0,0	0,0	0,0	0,0	0,0	0,0	0,0	0,0	0,0	0,0

Nota: datos provisorios suministrados por las empresas públicas. Fecha de corte de la información: 17/09/25.

Ejecución Presupuestaria de Empresas Públicas No Financieras
(En millones de pesos. Base Devengado)
Acumulado al 30-06-25

CONCEPTO	PLAYAS FERROV.	POLO TECNOL.	LT 10 UNL	SRT UNC	RTA	OPER. FERROV.	TANDANOR	VENG	YMADE	YCRT	TOTAL
I) INGRESOS CORRIENTES	1.701,8	59,1	736,4	2.553,8	34.419,6	548.714,2	22.917,3	16.488,1	53.484,1	53.581,4	5.851.234,8
- INGRESOS DE OPERACIÓN	825,1	5,6	340,7	663,7	1.516,7	38.601,3	16.906,8	15.449,4	43.874,7	40,8	4.481.709,0
- RENTAS DE LA PROPIEDAD	876,7	46,9	0,0	11,9	9,0	0,0	0,0	835,0	9.006,6	0,0	80.392,3
- TRANSFERENCIAS CORRIENTES	0,0	6,6	0,0	1.878,2	24.965,3	510.112,9	4.028,0	0,0	0,0	53.525,0	944.665,4
- OTROS INGRESOS	0,0	0,0	395,7	0,0	7.928,6	0,0	1.982,5	203,7	602,8	15,6	344.468,1
II) GASTOS CORRIENTES	806,3	44,0	459,1	2.886,2	35.452,7	563.870,5	19.738,3	8.583,7	28.503,9	60.849,1	5.382.272,3
- GASTOS DE OPERACIÓN	806,3	44,0	449,6	2.773,9	34.306,9	556.067,6	17.048,7	8.559,6	25.711,6	53.881,6	4.952.101,8
. Remuneraciones	385,0	21,3	303,2	2.249,5	28.484,4	354.532,4	10.215,3	7.359,4	10.675,8	52.386,8	1.495.662,6
. Bienes y Servicios	333,6	22,2	143,5	298,2	5.587,2	155.468,0	6.111,3	893,0	14.972,3	1.494,8	3.133.377,9
. Otros Gastos	87,7	0,5	2,9	226,2	235,3	46.067,2	722,1	307,2	63,5	0,0	323.061,3
- RENTAS DE LA PROPIEDAD	0,0	0,0	0,0	108,1	157,7	0,0	221,5	0,0	2.771,4	0,0	15.408,6
. Intereses	0,0	0,0	0,0	108,1	27,2	0,0	221,5	0,0	2.771,4	0,0	15.274,0
. Otras Rentas	0,0	0,0	0,0	0,0	130,5	0,0	0,0	0,0	0,0	0,0	134,6
- TRANSFERENCIAS CORRIENTES	0,0	0,0	0,0	0,0	0,0	0,0	0,0	0,0	0,0	0,0	0,0
- OTROS GASTOS	0,0	0,0	9,5	4,2	988,1	7.802,9	2.468,1	24,1	20,9	6.967,5	414.761,9
III) RESULT.ECON.: AHORRO/DESAHORRO	895,5	15,1	277,3	-332,4	-1.033,1	-15.156,3	3.179,0	7.904,4	24.980,2	-7.267,7	468.962,5
IV) RECURSOS DE CAPITAL	0,0	0,0	2,9	0,0	40,7	15.490,4	149,3	0,0	0,0	0,0	383.221,2
- RECURSOS PROPIOS DE CAPITAL	0,0	0,0	2,9	0,0	40,7	8.008,3	149,3	0,0	0,0	0,0	186.840,9
- TRANSFERENCIAS DE CAPITAL	0,0	0,0	0,0	0,0	0,0	7.482,1	0,0	0,0	0,0	0,0	196.380,3
V) GASTOS DE CAPITAL	115,7	0,0	4,4	0,0	54,4	39.958,9	179,9	5,5	2.444,4	0,0	742.947,1
- INVERSIÓN REAL DIRECTA	115,7	0,0	4,4	0,0	54,4	39.958,9	179,9	5,5	2.444,4	0,0	688.943,9
- TRANSFERENCIAS DE CAPITAL	0,0	0,0	0,0	0,0	0,0	0,0	0,0	0,0	0,0	0,0	54.003,2
VI) INGRESOS TOTALES (I+IV)	1.701,8	59,1	739,3	2.553,8	34.460,3	564.204,6	23.066,6	16.488,1	53.484,1	53.581,4	6.234.456,0
VII) RESULTADO PRIMARIO	779,8	15,1	275,8	-224,3	-889,1	-39.624,8	3.369,9	7.898,9	25.307,2	-7.267,7	124.645,2
VIII) GASTOS TOTALES (II+V)	922,0	44,0	463,5	2.886,2	35.507,1	603.829,4	19.918,2	8.589,2	30.948,3	60.849,1	6.125.219,4
IX) RESULTADO FINANCIERO (VI-VIII)	779,8	15,1	275,8	-332,4	-1.046,8	-39.624,8	3.148,4	7.898,9	22.535,8	-7.267,7	109.236,6
X) FUENTES FINANCIERAS	314,1	6,6	233,8	332,6	9.041,3	216.150,9	12.914,2	7.635,6	25.681,3	17.503,1	3.279.622,4
- DISMINUC. DE LA INVERSIÓN FINANCIERA	256,0	0,0	122,7	332,6	1.804,2	122.493,3	2.917,2	7.635,6	22.249,1	4.607,6	1.048.513,0
- ENDEUD.PUB. E INCREM.OTROS PASIVOS	58,1	0,0	111,1	0,0	7.235,1	93.657,6	9.061,5	0,0	3.432,2	12.895,5	2.141.707,0
- INCREMENTO DEL PATRIMONIO	0,0	6,6	0,0	0,0	2,0	0,0	935,5	0,0	0,0	0,0	89.402,4
XI) APLICACIONES FINANCIERAS	1.094,1	21,9	509,7	0,0	7.994,2	176.526,0	16.062,7	15.534,5	48.217,1	10.235,5	3.388.859,1
- INVERSIÓN FINANCIERA	915,7	21,9	505,3	0,0	3.344,4	160.663,9	15.244,2	13.356,9	39.515,6	10.235,5	2.440.468,5
- AMORT.DEUDAS Y DISM. OTROS PASIVOS	178,4	0,0	4,4	0,0	2.553,4	15.862,1	818,5	2.177,6	543,0	0,0	830.461,5
- DISMINUCIÓN DEL PATRIMONIO	0,0	0,0	0,0	0,0	2.096,4	0,0	0,0	0,0	8.158,5	0,0	117.929,1

Nota: datos provisorios suministrados por las empresas públicas. Fecha de corte de la información: 17/09/25.

Anexo III

DOTACIÓN DE PERSONAL
EMPRESAS PÚBLICAS NO FINANCIERAS
Al 30/06

EMPRESA	2024 (1)	2025 (2)	DIF. DOTACIÓN (2-1)
AGP S.A.U.	484	479	-5
APE S.A.U.	422	166	-256
AR-SAT S.A.	735	621	-114
AYSA	6.700	6.189	-511
ADIF S.A.	477	441	-36
AEROLÍNEAS ARGENTINAS S.A.	11.436	10.116	-1.320
BELGRANO CARGAS Y LOGISTICA S.A.	4.558	4.257	-301
CASA DE MONEDA S.A.U.	1.317	818	-499
CONT. ARTÍST. E INFORM. S.A.U.	179	133	-46
CORREDORES VIALES S.A.	3.572	3.307	-265
CORREO S.A.	12.854	11.981	-873
FABRICACIONES MILITARES S.A.U.	1.437	1.099	-338
DIOXITEK S.A.	222	196	-26
DECAHF S.A.	927	0	-927
EDUC.AR	405	211	-194
EANA	2.421	2.300	-121
ENARSA	343	306	-37
FADEA S.A.	762	701	-61
FERROCARRILES ARGENTINOS	89	490	401
INTEA S.A.	41	37	-4
INTERCARGO S.A.U.	1.580	1.539	-41
NASA	3.169	2.997	-172
PLAYAS FERROV. S.A.	17	19	2
POLO TECNOL. S.A.	3	1	-2
LT10-RUNL S.A.U.	56	49	-7
SRT-UNC S.A.	218	152	-66
RTA S.A.U.	2.313	2.223	-90
OPERADORA FERROVIARIA S.A.	23.400	21.033	-2.367
TANDANOR	449	421	-28
VENG S.A.	452	392	-60
YMAD	506	540	34
YCRT	2.147	2.040	-107
TOTAL	83.691	75.254	-8.437