

**SECRETARIA DE HACIENDA**

**EJECUCIÓN PRESUPUESTARIA DE  
EMPRESAS PÚBLICAS NO  
FINANCIERAS**

**ACUMULADO AL  
CUARTO TRIMESTRE 2024**

**SUBSECRETARIA DE PRESUPUESTO  
OFICINA NACIONAL DE PRESUPUESTO**

**EMPRESAS PÚBLICAS NO FINANCIERAS  
INFORME SOBRE EJECUCION PRESUPUESTARIA  
ACUMULADA AL CUARTO TRIMESTRE DE 2024**

INDICE

I. INTRODUCCION.....	2
II. CONSIDERACIONES PRELIMINARES.....	3
III. CONSOLIDADO DEL SUBSECTOR DE EMPRESAS PÚBLICAS NO FINANCIERAS.....	3
III.1. ASPECTOS GENERALES.....	3
III.2. INGRESOS CORRIENTES.....	7
III.3. GASTOS CORRIENTES.....	8
III.4. INGRESOS DE CAPITAL.....	8
III.5. GASTOS DE CAPITAL.....	8
III.6. RESULTADO FINANCIERO.....	9
III.7. DOTACIÓN DE PERSONAL.....	9
III.8. TRANSFERENCIAS DEL TESORO NACIONAL.....	10
IV. EJECUCION PRESUPUESTARIA DE LAS PRINCIPALES EMPRESAS.....	11
IV.1. ENERGÍA ARGENTINA S.A.....	11
IV.2. AEROLÍNEAS ARGENTINAS S.A.....	13
IV.3. OPERADORA FERROVIARIA.....	15
IV.4. NUCLEOELÉCTRICA ARGENTINA S.A.....	17
IV.5. CORREO OFICIAL DE LA REPÚBLICA ARGENTINA S.A.....	18
IV.6. AGUA Y SANEAMIENTOS ARGENTINOS S.A.....	19
IV.7. CORREDORES VIALES S.A.....	20
IV.8. ADMINISTRACIÓN GENERAL DE PUERTOS.....	22
IV.9. BELGRANO CARGAS Y LOGÍSTICA S.A.....	23
IV.10. CASA DE MONEDA.....	25
IV.11. EMPRESA ARGENTINA DE NAVEGACIÓN AÉREA.....	26
IV.12. EMPRESA ARGENTINA DE SOLUCIONES SATELITALES S.A.....	27
IV.13. RESTO DE EMPRESAS PÚBLICAS NO FINANCIERAS.....	30
V. COMENTARIO FINAL.....	31
ANEXO I - DETALLE DE LAS EMPRESAS PÚBLICAS NO FINANCIERAS.....	33
ANEXO II. ESQUEMA A-I-F DE LAS EMPRESAS PÚBLICAS NO FINANCIERAS.....	35
ANEXO III. DOTACIÓN DE PERSONAL.....	36

## **EMPRESAS PÚBLICAS NO FINANCIERAS INFORME SOBRE EJECUCION PRESUPUESTARIA ACUMULADA AL CUARTO TRIMESTRE DE 2024**

### **I. INTRODUCCION**

El presente informe, elaborado por la Dirección de Presupuesto de Empresas Públicas, Fondos Fiduciarios y Otros Entes, perteneciente a la Oficina Nacional de Presupuesto de la Secretaría de Hacienda, tiene por objeto describir y comentar la ejecución presupuestaria, acumulada al cuarto trimestre del año 2024, del consolidado de empresas públicas no financieras.

La información utilizada con tal propósito ha sido suministrada, a través del Sistema SIFEP (Sistema de Información Financiera de Empresas Públicas, Fondos Fiduciarios y Otros Entes) por las mencionadas empresas a la Oficina Nacional de Presupuesto, en cumplimiento de lo establecido en el último párrafo del artículo 17 de la Ley N° 11.672, Complementaria Permanente de Presupuesto.

Por otro lado, corresponde señalar que, para la elaboración de este informe, se han ajustado las transferencias corrientes y de capital, así como otras formas de asistencia financiera, provenientes de la Administración Nacional a fin de compatibilizar las mismas con la información que surge del sistema e-SIDIF (Sistema Integrado de Información Financiera).

Asimismo, cabe destacar que, al momento de la elaboración de este informe, la mayor parte de los presupuestos de las empresas públicas no financieras para el ejercicio 2024 no se encuentran aprobados.

Es oportuno mencionar, que a partir de la aplicación del Decreto N° 548/2024, se dispuso la transformación de TÉLAM Sociedad del Estado en Sociedad Anónima Unipersonal, bajo la denominación de Agencia de Publicidad del Estado Sociedad Anónima Unipersonal (APE S.A.U.).

Finalmente, se ha considerado la ejecución base caja de la empresa AySA dado que, al día de corte de la información, la entidad no envió la información base devengado completa.

## **II. CONSIDERACIONES PRELIMINARES**

En la ejecución presupuestaria que se comenta a través del presente informe se contemplan treinta y tres empresas públicas no financieras. La enumeración de las mismas, obra como anexo I al presente. Sin embargo, se examinarán con mayor detalle 12 empresas, las cuales representan el 93,5% del total de ingresos y gastos totales ejecutados por el sector respectivamente. Las mismas se enumeran a continuación:

- ▶ Energía Argentina S.A.
- ▶ Aerolíneas Argentinas S.A.
- ▶ Operadora Ferroviaria
- ▶ Nucleoeléctrica Argentina S.A.
- ▶ Correo Oficial de la República Argentina S.A.
- ▶ Agua y Saneamientos Argentinos S.A.
- ▶ Corredores Viales S.A.
- ▶ Administración General de Puertos
- ▶ Belgrano Cargas y Logística S.A.
- ▶ Casa de Moneda
- ▶ Empresa Argentina de Navegación Aérea
- ▶ Empresa Argentina de Soluciones Satelitales S.A.

## **III. CONSOLIDADO DEL SUBSECTOR DE EMPRESAS PÚBLICAS NO FINANCIERAS**

### **III.1. ASPECTOS GENERALES**

En primer lugar, se expone en el gráfico a continuación la ejecución trimestral, en términos reales, correspondiente al consolidado del subsector desde el primer trimestre de 2019 hasta el presente. En dicho gráfico se puede apreciar el nivel de ingresos y gastos totales para cada trimestre, así como el respectivo resultado financiero trimestral.

**Gráfico 1**  
**Ingresos y Gastos Totales del Subsector al 31/12/24**  
 En millones de pesos de diciembre 2016

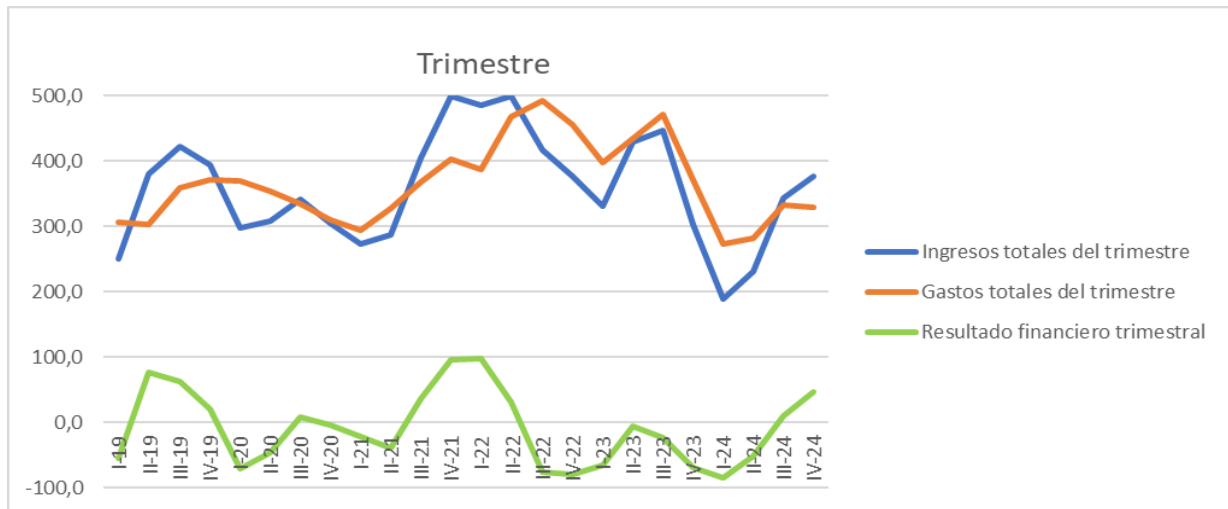

Fuente: ONP. En base a datos suministrados por las empresas públicas no financieras. Valores deflactados según índice de precios combinados. Promedios móviles.

Por otra parte, se presenta a continuación el grado de significatividad relativa de los gastos totales que, desde el punto de vista presupuestario, presentan las principales empresas públicas no financieras.

**Gráfico 2**  
**Participación de las Principales Empresas sobre el Total de Gastos del Subsector al 31/12/24**

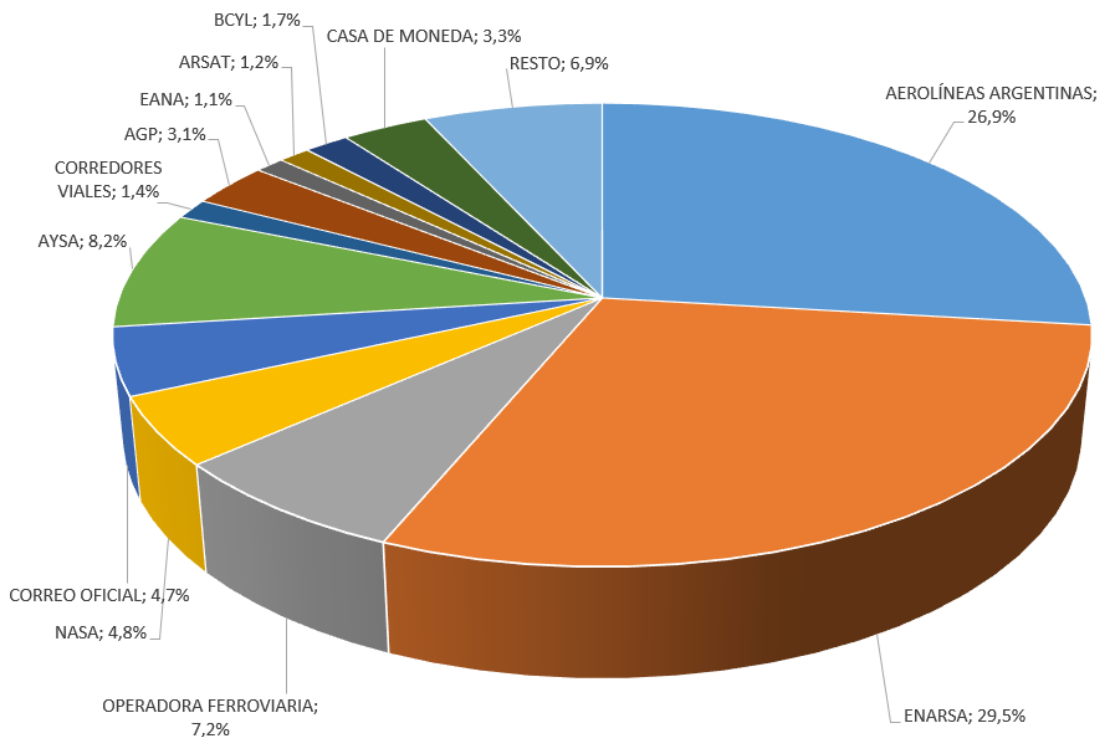

Fuente: ONP. En base a datos suministrados por las empresas públicas.

En otro orden, en el siguiente gráfico se refleja el resultado operativo de las empresas públicas, las que en su conjunto explican el déficit operativo de \$ 2.094.714,6 millones alcanzado por el subsector.

**Gráfico 3**  
**Resultados Operativo de las**  
**Empresas Públicas No Financieras al 31/12/24**  
**-en millones de pesos-**

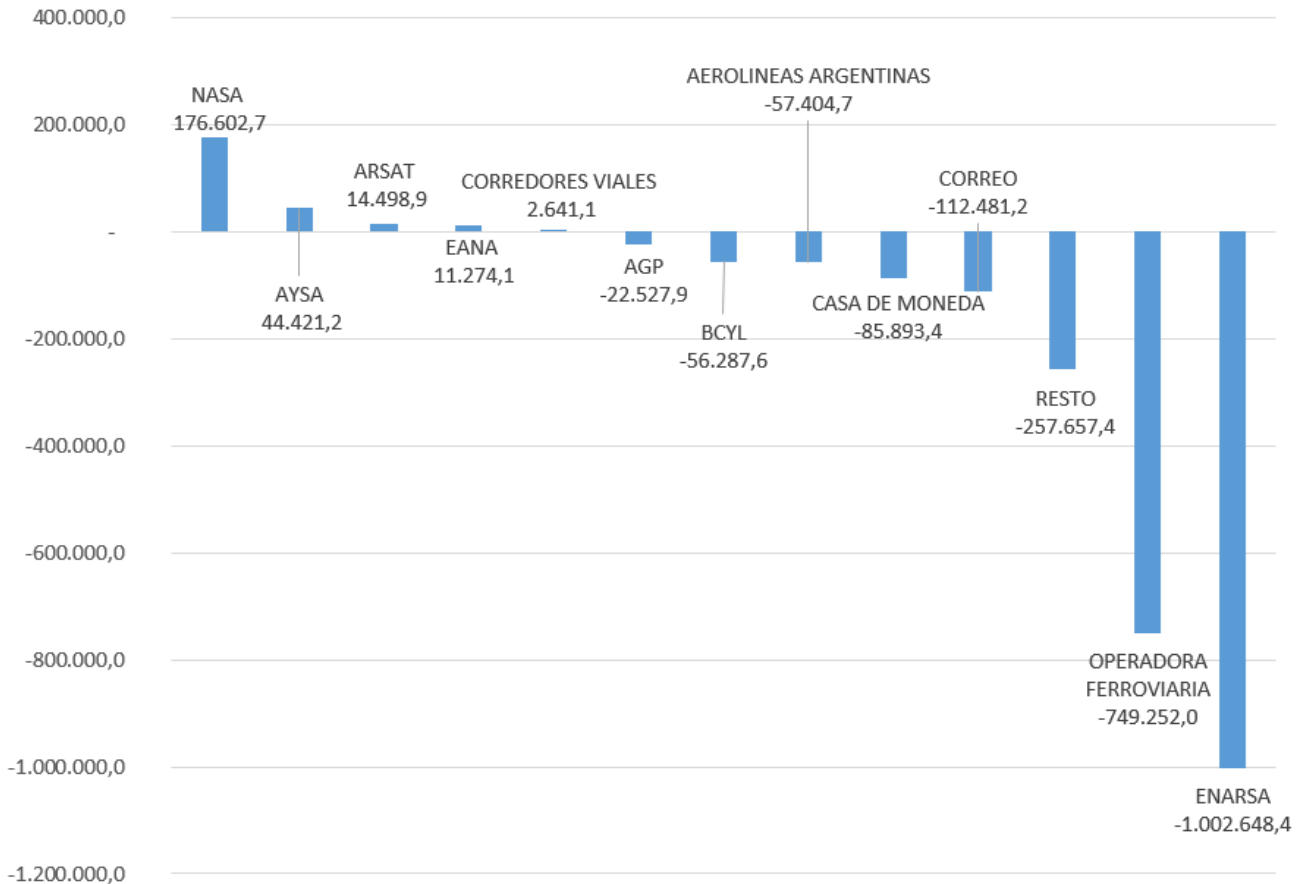

Fuente: ONP. En base a datos suministrados por las empresas públicas.

En el siguiente gráfico se refleja la composición de los ingresos y gastos totales de las empresas públicas no financieras.

**Gráfico 4**  
**Composición de Ingresos y Gastos Totales del Subsector**  
**Acumulados al 31/12/24**  
**-en millones de pesos-**

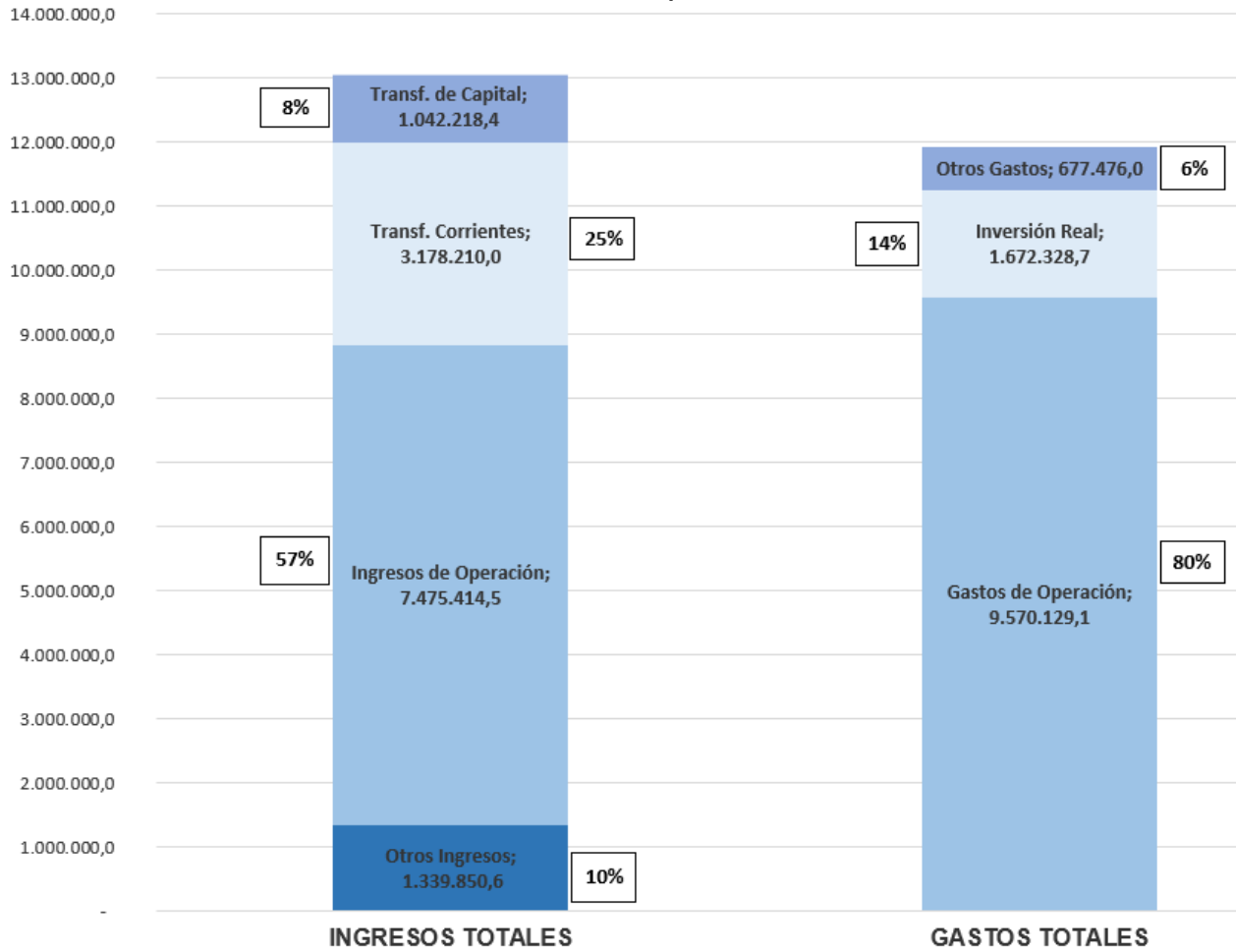

Fuente: ONP. En base a datos suministrados por las empresas públicas e información del e-Sidif.

**Gráfico 5**  
**Gastos Totales del Subsector por Función**  
**Acumulados al 31/12/24 -en millones de pesos-**

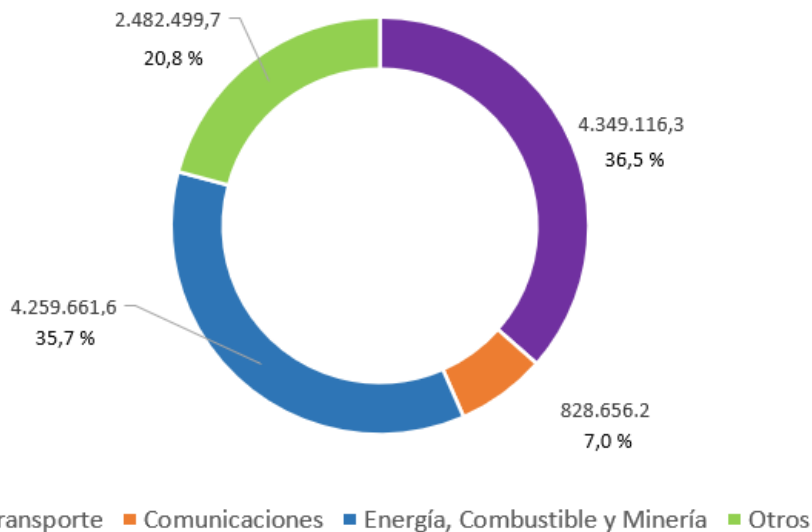

Fuente: ONP. En base a datos suministrados por las empresas públicas.

Del gráfico anterior surge que el principal gasto de las empresas públicas no financieras responde a la función Transporte, seguido de Energía, Combustible y Minería. En esta última, la empresa que implica mayor gasto es ENARSA. que alcanza la suma de \$ 3.512.884,0 millones; y en el caso de Transporte, la que implica mayores gastos es Aerolíneas Argentina S.A con una suma de \$ 3.207.861,9 millones.

Se presenta a continuación un cuadro resumen en el cual se compara la ejecución presupuestaria acumulada al 31/12/24 del consolidado de empresas públicas, respecto a igual período del año 2023. Se incluye como anexo II al presente informe un esquema ahorro-inversión-financiamiento con un mayor grado de desagregación. En dicho anexo se encuentran individualizadas las distintas empresas públicas no financieras.

**Consolidado de Empresas Públicas No Financieras  
Ejecución Presupuestaria Acumulada al 31/12/24  
En millones de pesos corrientes**

CONCEPTO	Ejecución 2023 (1)	Ejecución 2024 (2)	Var. Abs. (3=2-1)	Var. % (4=3/1)
<b>I-Ingresos Corrientes</b>	4.479.800,8	11.638.653,4	7.158.852,6	159,8
<b>II-Gastos Corrientes</b>	4.607.773,3	10.216.044,0	5.608.270,7	121,7
<b>III-Resultado Económico (I-II)</b>	-127.972,5	1.422.609,4	1.550.581,9	1.211,7
<b>IV-Recursos de Capital</b>	860.879,3	1.397.040,1	536.160,8	62,3
<b>V-Gastos de Capital</b>	1.578.036,4	1.703.889,8	125.853,4	8,0
<b>VI-Resultado Financiero (III+IV-V)</b>	-845.129,6	1.115.759,7	1.960.889,3	232,0
<b>VII-Ingresos Totales</b>	5.340.680,1	13.035.693,5	7.695.013,4	144,1
<b>VIII-Gastos Totales</b>	6.185.809,7	11.919.933,8	5.734.124,1	92,7

(\*) Datos provisorios.

A partir de los datos del cuadro anterior surgen diversas consideraciones, las que se enumeran en los apartados subsiguientes.

### **III.2. INGRESOS CORRIENTES**

Cabe destacar que el 64,2% de los recursos corrientes es explicado por los ingresos operativos del consolidado de empresas públicas. Sobre el particular, se destacan los ingresos de operación de Aerolíneas Argentinas, los que ascienden a la suma de \$ 2.532.214,7 millones, provenientes de la venta de pasajes tanto para destinos nacionales como internacionales; de la empresa ENARSA, los que al cuarto trimestre de 2024 alcanzan la suma de \$ 1.672.782,0 millones, obtenidos principalmente por la comercialización de gas; los ingresos de operación obtenidos por NASA por la suma de \$ 634.719,8 millones, obtenidos de la venta de energía; y los de AySA a partir de la producción de agua liberada a la red que alcanzan los \$ 790.200,7 millones, los que explican en su conjunto el 48,4% del total de ingresos corrientes.



Asimismo, cabe señalar que el 19,7% de los ingresos corrientes se explican por las transferencias que recibe de la Administración Nacional la empresa ENARSA, principalmente destinadas al pago de la importación de Buques de GNL, la Importación de Gas Natural proveniente del Estado Plurinacional de Bolivia a través de YPFB, Importación de Gas desde Chile, Gas Natural originado en los productores locales (Plan GAS.AR); y las transferencias destinadas a la empresa Operadora Ferroviaria con el objetivo de afrontar pagos de sueldos y cargas sociales, entre otros gastos de operación.

En tal sentido, se observa un incremento del 159,8% en los ingresos corrientes, respecto a la ejecución presupuestaria acumulada al 31/12/23.

### **III.3. GASTOS CORRIENTES**

Con relación al gasto corriente acumulado al cuarto trimestre de 2024, el principal rubro que compone el mismo es el gasto de operación a cargo de Aerolíneas Argentinas S.A. que tiene la compra de combustible como principal destino; y de ENARSA, destinado al pago correspondiente a la importación de GNL, entre otras obligaciones. Ambos gastos operativos ascienden a la suma de \$ 5.265.049,8 millones, equivalente al 51,5% del total de gastos corrientes.

En comparación con similar período de 2023, los gastos corrientes reflejan un aumento del 121,7%.

### **III.4. INGRESOS DE CAPITAL**

Los recursos de capital acumulados al cuarto trimestre del año 2024 ascienden a la suma de \$1.397.040,1 millones. Dichos ingresos, se explican en un 50,7% por las transferencias de la Administración Nacional que recibe ENARSA. Al respecto, se produce un incremento interanual del 62,3% con respecto al similar período de 2023.

### **III.5. GASTOS DE CAPITAL**

Los gastos de capital ascienden a \$ 1.703.889,8 millones; cabe destacar que el 98,1% de los mismos corresponden a Inversión Real Directa. El 45,1% del total de gastos de capital corresponde a ENARSA, cuyo destino principal son las obras enmarcadas en el Programa Transport.Ar, entre las cuales, se destaca la obra del Gasoducto Perito Francisco Pascasio Moreno y la Reversión del Gasoducto Norte. Por otro lado, se destacan las erogaciones de capital por parte de Aerolíneas Argentinas, las cuales alcanzan la suma de \$ 289.118,8 millones, seguidas de los gastos de capital a cargo de AYSA por la suma de \$ 202.937,2 millones, ambos representan respectivamente el 17,0% y 11,9% del total de gastos de capital del subsector de empresas públicas no financieras.

### III.6. RESULTADO FINANCIERO

El resultado financiero de las Empresas Públicas No Financieras acumulado al cuarto trimestre del Ejercicio 2024 resulta superavitario (\$ 1.115.759,7 millones). En comparación con similar período del Ejercicio 2023, el resultado financiero mejora en \$ 1.960.889,3 millones.

Dicho resultado superavitario obedece principalmente a la empresa ENARSA, cuyo resultado financiero al 31/12/2024 alcanza la suma de \$ 475.415,4 millones, seguido de la empresa NASA, cuyo resultado financiero es \$ 275.500,4 millones.

### III.7. DOTACIÓN DE PERSONAL

Se expone a continuación un gráfico que indica la dotación del personal al cuarto trimestre del año 2024 de aquellas empresas consideradas más relevantes.

Asimismo, se hace una comparación respecto del cuarto trimestre del año 2023.

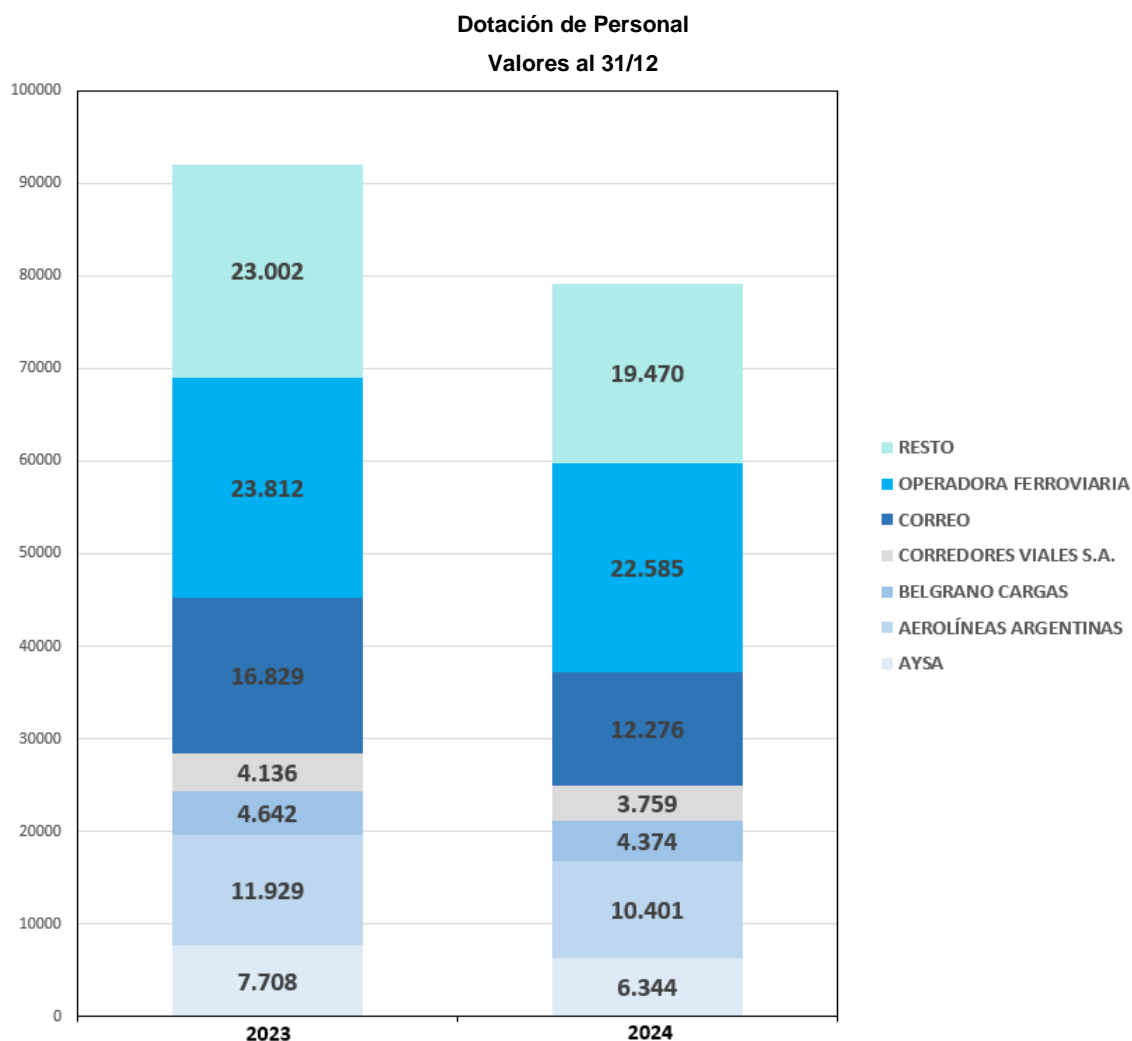

Fuente: ONP. En base a datos suministrados por las empresas públicas.

Del gráfico anterior surge que, al 31/12/2024 la dotación de personal del consolidado de empresas públicas no financieras asciende a 79.209 mientras que al 31/12/2023, la dotación de personal era de 92.058.

A su vez, se señala que mediante Resolución 35/2024 de la Secretaría de Transporte del Ministerio de Economía, se instruyó a partir del 1/10/2024, la transferencia de dotación de personal de la empresa Desarrollo de Capital Humano Ferroviario a la empresa Ferrocarriles Argentinos.

Finalmente, se incluye como anexo III al presente informe un esquema comparativo de la dotación del personal al cuarto trimestre 2023 y 2024 compuesto por las treinta y tres empresas públicas no financieras.

### III.8. TRANSFERENCIAS DEL TESORO NACIONAL

A continuación, en el siguiente gráfico, se refleja el total de transferencias corrientes y de capital que el Tesoro Nacional destina a las empresas públicas, las que ascienden para el cuarto trimestre 2024 a \$ 3.658.214,7 millones.

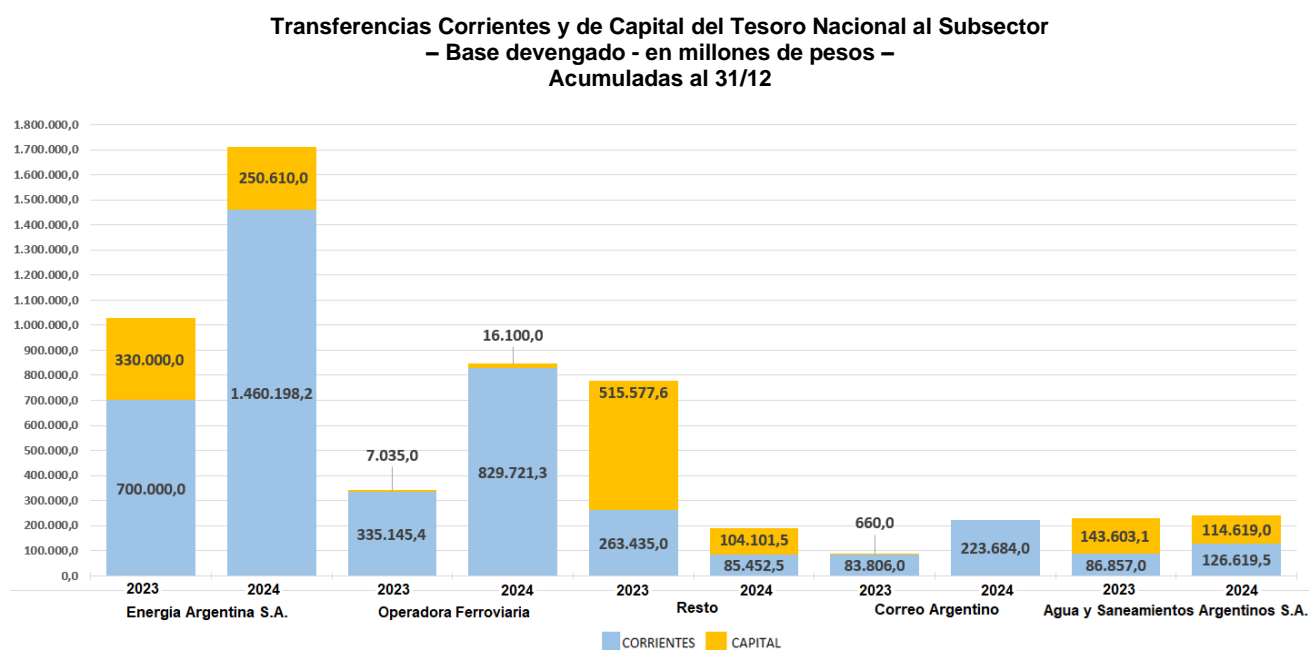

Fuente: ONP. En base al Sistema Integrado de Información Financiera (e- Sidif)

Por último, en el siguiente gráfico, se expresa el porcentaje correspondiente de transferencias corrientes y de capital que el Tesoro Nacional destina a las empresas públicas.

**Transferencias Corrientes y de Capital  
del Tesoro Nacional al Subsector (en Porcentaje)  
Información Acumulada al 31/12**

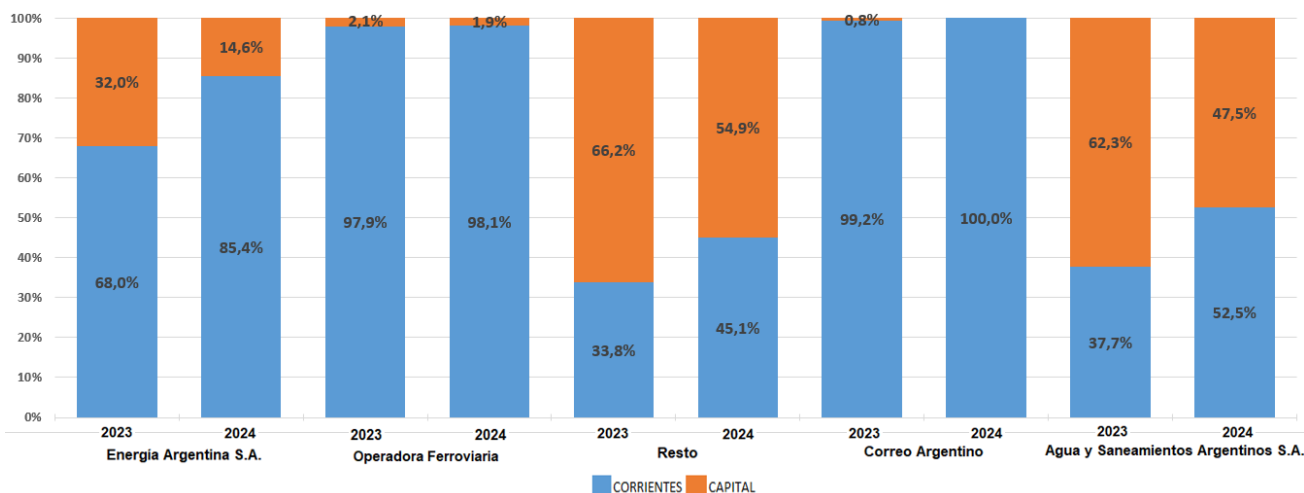

Fuente: ONP. En base al Sistema Integrado de Información Financiera (e- Sidif)

## IV. EJECUCION PRESUPUESTARIA DE LAS PRINCIPALES EMPRESAS

### IV.1. ENERGÍA ARGENTINA S.A.

La empresa fue creada por la Ley N° 25.943 y tiene por objeto llevar a cabo por sí, por intermedio de terceros o asociada a terceros, el estudio, exploración y explotación de los yacimientos de hidrocarburos sólidos, líquidos y/o gaseosos, el transporte, el almacenaje, la distribución, la comercialización e industrialización de estos productos y sus derivados directos e indirectos, así como de la prestación del servicio público de transporte y distribución de gas natural.

Asimismo, la Sociedad puede por sí, por intermedio de terceros o asociada a terceros, generar, transportar, distribuir y comercializar energía eléctrica.

Luego, a través del Decreto N° 882/2017, se instruyó al entonces Ministerio de Energía y Minería para que en su carácter de accionista mayoritario de ENARSA y EBISA, impulse los actos y recaudos societarios necesarios a fin de efectuar la fusión por absorción de ambas sociedades, revistiendo ENARSA el carácter de sociedad absorbente, la que pasaría a denominarse Integración Energética Argentina S.A, aunque posteriormente la empresa ha recuperado su denominación originaria.

Se expone en el siguiente cuadro la variación interanual entre la ejecución presupuestaria acumulada al cuarto trimestre de 2024 y su similar de 2023.

**Energía Argentina S.A.**  
**Ejecución Presupuestaria Acumulada al 31/12/24**  
**Base Devengado (\*). En millones de pesos**

CONCEPTO	Ejecución 2023 (1)	Ejecución 2024 (2)	Diferencia Interanual (3=2-1)	% Diferencia (4=3/1)
<b>I-Ingresos Corrientes</b>	1.308.261,7	3.256.561,9	1.948.300,2	148,9
<b>II-Gastos Corrientes</b>	1.177.551,4	2.743.660,5	1.566.109,1	133,0
<b>III-Resultado Económico (I-II)</b>	130.710,3	512.901,4	382.191,1	292,4
<b>IV-Recursos de Capital</b>	369.719,4	731.737,5	362.018,1	97,9
<b>V-Gastos de Capital</b>	443.350,4	769.223,5	325.873,1	73,5
<b>VI-Resultado Financiero (III+IV-V)</b>	57.079,3	475.415,4	418.336,1	732,9

(\*) Datos provisorios.

Es dable resaltar el monto de las transferencias corrientes recibidas, las que ascienden a \$ 1.460.198,2 millones.

Cabe señalar que las mencionadas transferencias provienen de la Administración Nacional y componen el 44,8% del total de ingresos corrientes. Las mismas tienen como destino el pago de la importación de Buques de GNL para el puerto de Escobar, la Importación de Gas Natural proveniente del Estado Plurinacional de Bolivia a través de YPF, Importación de Gas desde Chile, Gas Natural originado en los productores locales (Plan GAS.AR); entre otros gastos operativos.

Por otro lado, se destaca que según el Artículo N° 1 del Decreto N° 76/2022 de fecha 14/02/2022, le fue concesionada a la ex IEASA (actualmente ENARSA) la Obra del Ex Gasoducto Presidente Néstor Kirchner. En la actualidad, dicha obra se encuentra en el final de la Etapa 1. No obstante, se observa un incremento interanual de \$ 325.873,1 millones en los gastos de capital, con respecto a similar período 2023, explicado fundamentalmente por la obra Reversión del Gasoducto Norte, la cuál implica para el cuarto trimestre 2024 una erogación de \$ 525.002,5 millones.

Cabe señalar que mediante Resolución 326/2024 de la Secretaría de Energía del Ministerio de Economía, se modificó la denominación del "Gasoducto Presidente Néstor Kirchner" por la de "Gasoducto Perito Francisco Pascasio Moreno".

Se expone a continuación un detalle de los ingresos de operación de la Sociedad, explicado a partir de su volumen de ventas:

**Volumen de Ventas  
Montos Ejecutados al 31/12/24**

<b>CONCEPTO</b>	<b>En millones de pesos</b>
Comercialización de Gas	1.664.192,1
Exploración y Producción	2.027,2
Otros	6.562,7
<b>Total</b>	<b>1.672.782,0</b>

Por último, se enuncia un detalle de los Proyectos de Inversión a cargo de la empresa:

**Proyectos de Inversión  
Montos Ejecutados al 31/12/24**

<b>CONCEPTO</b>	<b>En millones de pesos</b>
Gasoducto Perito Francisco Pascasio Moreno	240.909,6
Gasoducto del Noreste Argentino	656,9
Gasoductos 4g	2.574,7
Prog. Gestión Ambiental AHRSC	67,7
Represa Gob. Jorge Cepernic	3.862,6
Represa Pte. Néstor C. Kirchner	3.875,2
Reversión Gasoducto Norte	511.239,3
Otros	6.037,5
<b>Total</b>	<b>769.223,5</b>

#### **IV.2. AEROLÍNEAS ARGENTINAS S.A.**

Aerolíneas Argentinas tiene por objeto la prestación y la explotación de servicios de transporte aero-comercial, de cabotaje e internacional acorde con la política trazada por la autoridad competente, la realización de trabajos de mantenimiento técnico de aeronaves y demás actividades conexas de instrucción o asesoramiento.

Cabe señalar, que mediante Decreto 873/2024 del 01/10/2024, Aerolíneas Argentinas S.A. fue declarada sujeta a privatización.

A continuación, se expone una síntesis de la ejecución acumulada al 31/12/2024.

**Aerolíneas Argentinas S.A.**  
**Ejecución Presupuestaria Acumulada al 31/12/24**  
**Base Devengado (\*). En millones de pesos**

CONCEPTO	Ejecución 2023 (1)	Ejecución 2024 (2)	Diferencia Interanual (3=2-1)	% Diferencia (4=3/1)
I-Ingresos Corrientes	861.946,0	3.075.067,0	2.213.121,0	256,8
II-Gastos Corrientes	1.132.517,2	2.918.743,1	1.786.225,9	157,7
III-Resultado Económico (I-II)	-270.571,2	156.323,9	426.895,1	157,8
IV-Recursos de Capital	28.043,2	237.460,3	209.417,1	746,8
V-Gastos de Capital	142.587,3	289.118,8	146.531,5	102,8
VI-Resultado Financiero (III+IV-V)	-385.115,3	104.665,4	489.780,7	127,2

(\*) Datos provisorios.

Cabe aclarar que la empresa ha realizado un cambio en la forma de exposición de su ejecución presupuestaria trimestral, con el fin de reflejar correctamente el impacto económico del diferimiento que existe entre la fecha de venta de tickets aéreos y las fechas efectivas de vuelo. Al no aplicarse el ajuste pertinente a dos transacciones que suceden en momentos diferentes, los estados presupuestarios reflejaban incorrectamente la situación económica de la sociedad.

Del cuadro precedente surge un importante aumento en los ingresos corrientes y en menor medida de los gastos corrientes.

Los ingresos corrientes se componen principalmente, por los ingresos operativos, los cuales representan el 82,3% de dichos recursos. Asimismo, cabe destacar que la empresa recibió \$ 58.732,7 millones por parte del Tesoro Nacional, los cuales tienen como destino un plan de reducción de personal. Al cuarto trimestre del año 2024, se puede observar que la dotación de personal de la empresa se redujo a 10.401, lo que implica una baja interanual de 1.528 empleados.

Se expone a continuación un detalle del volumen de ventas, al 31/12/2024.

**Volumen de Ventas**  
**Montos Ejecutados al 31/12/24**

Unidad de Negocio	Cantidad de Pasajeros
Cabotaje	10.161.301
Cargueros	5.295.554
Europa	392.809
Interamérica	388.021
No asignado	58.387
Regional	1.770.029
USA	325.200
<b>Total</b>	<b>18.391.301</b>

Por último, se enuncia un detalle de los Proyectos de Inversión a cargo de la empresa:

**Proyectos de Inversión  
Montos Ejecutados al 31/12/24**

<b>CONCEPTO</b>	<b>En millones de pesos</b>
COMERCIAL - Puesta en valor Sucursal BUE	32,4
Desarrollo de sistemas	1.672,0
Equipamiento de Rampa	5.963,4
Equipos de Taller y otros	5.760,0
Infraestructura informática	798,4
Reparaciones Flota 737	48.886,8
Reparaciones Flota Embraer	55.837,0
Reparaciones Flota Fuselaje Ancho	9.877,5
Repuestos aeronáuticos	29.800,5
TECNICA - Puesta en valor GENERAL AEP	226,7
TECNICA - Puesta en valor GENERAL EZE	286,4
<b>Total</b>	<b>159.141,1</b>

### **IV.3. OPERADORA FERROVIARIA**

Esta empresa, cuyo nombre comercial es Trenes Argentinos Operaciones, creada por el artículo 7 de la Ley N° 26.352, tiene a su cargo la prestación de los servicios de transporte ferroviario de pasajeros, en todas sus formas, que le sean asignados, incluyendo el mantenimiento del material rodante, el mantenimiento de la infraestructura ferroviaria que utilice para la operación del servicio ferroviario a su cargo y la gestión de los sistemas de control de circulación de trenes, estas dos últimas funciones en caso de que les sean asignadas por la empresa Administración de Infraestructuras Ferroviarias. Además, puede desarrollar todas las acciones que resulten necesarias o convenientes para la mejor realización de sus funciones, incluso mediante la participación en sociedades o empresas, nacionales o extranjeras, con sujeción a lo dispuesto en la legislación vigente.

Cabe señalar que se encuentran bajo su órbita las líneas urbanas de pasajeros Sarmiento, General Mitre (incluye Servicio Maipú - Delta Ex Tren de la Costa), General San Martín, General Roca, Belgrano Sur. Asimismo, desempeña un rol preponderante en la recuperación de los ferrocarriles de pasajeros regionales y de larga distancia; ya que presta los servicios regionales e internacionales de Entre Ríos, Salta, Chaco, Neuquén, Santiago del Estero, Santa Fe y Córdoba, Posadas - Encarnación; y los servicios de larga distancia Buenos Aires - Mar del Plata, Buenos Aires - Córdoba, Buenos Aires - Rosario, Buenos Aires - Junín, Buenos Aires - Bragado, Buenos Aires - General Guido - Pinamar y Buenos Aires - Tucumán, entre otras prestaciones.



Es oportuno mencionar, que a partir de la aplicación del Decreto N° 526/2024, que reglamentó el Decreto N° 525/2024 de Emergencia Pública en Materia Ferroviaria, se estableció que la empresa deberá diseñar un plan de adecuación de frecuencias y/o servicios de transporte urbano, regional y/o de larga distancia acorde a los términos de la emergencia declarada.

La variación de la ejecución presupuestaria acumulada al 31 de diciembre de 2024 comparada con el mismo período del año 2023 es la siguiente:

**Operadora Ferroviaria**  
**Ejecución Presupuestaria Acumulada al 31/12/24**  
**Base Devengado (\*). En millones de pesos.**

CONCEPTO	Ejecución 2023 (1)	Ejecución 2024 (2)	Diferencia Interanual (3=2-1)	% Diferencia (4=3/1)
<b>I-Ingresos Corrientes</b>	344.996,1	891.392,0	546.395,9	158,4
<b>II-Gastos Corrientes</b>	377.059,7	821.761,4	444.701,7	117,9
<b>III-Resultado Económico (I-II)</b>	-32.063,6	69.630,6	101.694,2	317,2
<b>IV-Recursos de Capital</b>	22.473,7	41.067,1	18.593,4	82,7
<b>V-Gastos de Capital</b>	37.719,9	29.160,5	-8.559,4	-22,7
<b>VI-Resultado Financiero (III+IV-V)</b>	-47.309,8	81.537,2	128.847,0	272,3

(\*) Datos provisorios.

En el cuadro expuesto se observa una mejora interanual del resultado financiero. La misma responde fundamentalmente al incremento de los ingresos totales por encima de los gastos totales. Por el lado de los ingresos totales, se destaca el aumento de los ingresos corrientes, principalmente por la suba de las transferencias recibidas del Tesoro Nacional. Y por el lado de los gastos totales, resaltan los gastos corrientes, compuestos casi en su totalidad por los gastos de operación de la empresa.

A continuación, se presenta trimestralmente los ingresos por la operatoria ferroviaria ejecutada al cuarto trimestre del año 2024, en millones de pesos:

**Volumen de Ventas Trimestral**  
**Montos Ejecutados al 31/12/24**

Concepto	I Trim	II Trim	III Trim	IV Trim	TOTAL
Cantidad de Pasajeros	70.035.198	71.516.930	72.455.886	71.067.583	<b>285.075.597</b>
Operatoria Ferroviaria - En millones de pesos	6.251,3	13.720,0	16.784,9	24.914,4	<b>61.670,7</b>

#### **IV.4. NUCLEOELÉCTRICA ARGENTINA S.A.**

Nucleoeléctrica Argentina S.A. (NASA) es una empresa generadora de energía eléctrica, operadora de las centrales nucleares argentinas y encargada de la gestión de los proyectos nucleares del país. Dicha empresa se crea con el Decreto N° 1540/94.

La compañía produce energía nucleoelectrónica mediante la operación de las centrales Atucha I, Atucha II y Embalse. La potencia instalada total de sus tres plantas es de 1.763 MW.

Nucleoeléctrica Argentina es una sociedad anónima cuyo capital accionario se encuentra distribuido de la siguiente manera: Ministerio de Economía –a través de la Secretaría de Energía– 79%; CNEA 20%, ENARSA; 1%.

La variación de la ejecución presupuestaria acumulada al 31/12/2024 e igual período del año 2023 es la siguiente:

**Nucleoeléctrica Argentina S.A.  
Ejecución Presupuestaria Acumulada al 31/12/24  
Base Devengado (\*). En millones de pesos**

CONCEPTO	Ejecución 2023 (1)	Ejecución 2024 (2)	Diferencia Interanual (3=2-1)	% Diferencia (4=3/1)
I-Ingresos Corrientes	478.267,9	832.504,4	354.236,5	74,1
II-Gastos Corrientes	154.980,0	488.544,7	333.564,7	215,2
III-Resultado Económico (I-II)	323.287,9	343.959,7	20.671,8	6,4
IV-Recursos de Capital	9.324,9	7.438,2	-1.886,7	-20,2
V-Gastos de Capital	9.286,6	75.897,5	66.610,9	717,3
VI-Resultado Financiero (III+IV-V)	323.326,2	275.500,4	-47.825,8	-14,8

(\*) Datos provisorios.

Este cuadro evidencia un incremento en los ingresos corrientes y en los gastos totales. Lo que respecta a los ingresos corrientes, los mismos se componen en un 76,2% por ingresos operativos obtenidos por la venta de energía. A continuación, se detallan los ingresos obtenidos por dicha venta acumulados al cuarto trimestre 2024:

**Volumen de Ventas  
Montos Ejecutados al 31/12/24**

Unidad de Negocio	MWh	En millones de pesos
Central Nuclear Atucha I-II	6.167.414	371.065,5
Central Nuclear Embalse	4.281.602	237.159,6
<b>Total</b>	<b>10.449.016</b>	<b>608.225,1</b>

Por otro lado, se observa un incremento del orden de \$ 66.610,9 millones de los gastos de capital en comparación con el mismo período 2023. Dichos gastos corresponden en su totalidad a Inversión Real Directa. En el siguiente cuadro se exhiben los Proyectos de Inversión a cargo de la empresa:

<b>Proyectos de Inversión</b>	
<b>Montos Ejecutados al 31/12/24</b>	
<b>CONCEPTO</b>	<b>En millones de pesos</b>
Proyecto Extensión de Vida CNA I	32.876,0
Proyecto ACEV CNA	5.371,3
Proyecto ASECG I	52,6
Proyecto ASECG II	13.309,5
<b>Total</b>	<b>51.609,4</b>

Asimismo, cabe destacar el aumento interanual de los gastos corrientes que alcanza la suma de \$ 333.564,7 millones. Dichos gastos se componen, para el año 2024, principalmente de gastos operativos.

Finalmente, se presenta el stock de deuda de la empresa, al 31/12/24:

<b>Stock de Deuda</b>				
<b>-en millones de pesos-</b>				
<b>Deuda</b>	<b>Detalle</b>	<b>Estado del Vencimiento</b>	<b>Estado de la Documentación</b>	<b>Saldo</b>
Resto	Proveedores del Exterior OPEX	Vencida	Documentada	6.156,7
	Proveedores locales OPEX			164,2
<b>Total</b>				<b>6.320,9</b>

#### **IV.5. CORREO OFICIAL DE LA REPÚBLICA ARGENTINA S.A.**

Esta empresa es creada a través del Decreto N° 721/2004. Dicha sociedad es el prestador oficial del servicio público postal, telegráfico y monetario, nacional e internacional de la República Argentina. Además, representa al Estado Nacional ante la Unión Postal Universal.

Es asimismo la empresa que tiene la obligación de prestar el Servicio Postal Básico Universal.

La comparación interanual entre la ejecución presupuestaria acumulada al 31/12/2024 e igual período del año 2023 es la siguiente:

**Correo Oficial de la República Argentina S.A.  
Ejecución Presupuestaria Acumulada al 31/12/24  
Base Devengado (\*). En millones de pesos**

CONCEPTO	Ejecución 2023 (1)	Ejecución 2024 (2)	Diferencia Interanual (3=2-1)	% Diferencia (4=3/1)
<b>I-Ingresos Corrientes</b>	270.177,0	679.217,6	409.040,6	151,4
<b>II-Gastos Corrientes</b>	255.306,5	558.567,5	303.261,0	118,8
<b>III-Resultado Económico (I-II)</b>	14.870,5	120.650,1	105.779,6	711,3
<b>IV-Recursos de Capital</b>	1.413,3	1.206,5	-206,8	-14,6
<b>V-Gastos de Capital</b>	3.139,9	2.846,6	-293,3	-9,3
<b>VI-Resultado Financiero (III+IV-V)</b>	13.143,9	119.010,0	105.866,1	805,4

(\*) Datos provisorios.

Del cuadro expuesto surge un importante incremento en los ingresos corrientes, principalmente de los ingresos de operación, obtenidos por la prestación de servicios brindados por la empresa. A continuación, se detallan los ingresos de operación obtenidos por la empresa al 31/12/2024:

**Volumen de Ventas  
Montos Ejecutados al 31/12/24**

Unidad de Negocio	Unidades	En millones de pesos
Logística	1.066.536	50.133,1
Monetario	2.488.120	7.561,0
Postal	59.245.220	168.078,2
Telegráfico	2.443.023	31.617,8
Paquetería	15.137.394	168.089,7
Otros	-	14.352,4
<b>Total</b>	<b>80.380.293</b>	<b>439.832,2</b>

A su vez se destacan los gastos corrientes, los cuales presentan un incremento interanual de \$ 303.261,0 millones con respecto al año 2023. Esas erogaciones tienen como destino principal el rubro Remuneraciones, el cual representa el 65,9% del total de gastos corrientes. Cabe destacar que la empresa cuenta con una dotación de 12.276 empleados al 31/12/2024.

#### **IV.6. AGUA Y SANEAMIENTOS ARGENTINOS S.A.**

La empresa se creó el 21 de marzo de 2006 por el Decreto 304/2006 del Poder Ejecutivo Nacional y luego ratificada por el Poder Legislativo mediante la Ley N° 26.100.

Su objetivo es la prestación del servicio de provisión de agua potable y desagües cloacales en determinadas áreas, según lo establece el citado Decreto.

La sociedad puede realizar aquellas actividades complementarias que resulten necesarias para el cumplimiento de sus fines y su objeto social, o bien que sean propias, conexas y/o

complementarias a las mismas, tales como el estudio, proyecto, construcción, renovación, ampliación y explotación de las obras de provisión de agua y saneamiento urbano y fiscalización de los efluentes industriales, así como la explotación, alumbramiento y utilización de las aguas subterráneas y superficiales.

El 90% del capital de la sociedad pertenece al Estado Nacional, mientras que el 10% restante corresponde al personal a través de un Programa de Participación Accionaria.

**Agua y Saneamientos Argentinos S.A.**  
**Ejecución Presupuestaria Acumulada al 31/12/24**  
**Base Caja (\*). En millones de pesos**

CONCEPTO	Ejecución 2023 (1)	Ejecución 2024 (2)	Diferencia Interanual (3=2-1)	% Diferencia (4=3/1)
<b>I-Ingresos Corrientes</b>	235.341,7	934.271,1	698.929,4	297,0
<b>II-Gastos Corrientes</b>	488.453,2	775.041,6	286.588,4	58,7
<b>III-Resultado Económico (I-II)</b>	-253.111,5	159.229,5	412.341,0	162,9
<b>IV-Recursos de Capital</b>	208.744,4	157.779,6	-50.964,8	-24,4
<b>V-Gastos de Capital</b>	339.871,9	202.937,2	-136.934,7	-40,3
<b>VI-Resultado Financiero (III+IV-V)</b>	-384.239,0	114.071,9	498.310,9	129,7

(\*) Datos provisorios. Para la Ejecución 2023 la información de la empresa es en Base Devengado.

Este cuadro evidencia una importante mejora interanual en el resultado financiero de la empresa. Dicha mejora se explica por el importante incremento en los ingresos corrientes. No obstante, cabe aclarar, que la ejecución 2023 corresponde a base devengado mientras que la ejecución 2024 es en base caja, ya que la entidad no presentó la información completa en base devengado.

#### **IV.7. CORREDORES VIALES S.A.**

Creada a partir del Decreto N° 794/2017, Corredores Viales S.A. es la empresa estatal concesionaria de rutas, autopistas y autovías nacionales. Tiene por objeto la construcción, mejora, reparación, promoción, ampliación, remodelación, mantenimiento, administración, explotación, y prestación de servicios al usuario de las rutas, autopistas y autovías concesionadas. Asimismo, comprende la realización de actividades relativas a la explotación de las áreas de servicio, explotaciones complementarias y explotaciones accesorias y toda otra actividad vinculada con su objeto social.

Actualmente desarrolla sus actividades en trece provincias mediante la operación de 5.884 kilómetros de rutas y autopistas distribuidos en los 10 tramos concesionados, acorde al siguiente detalle:

- ◆ Tramo I – 798 km – Provincias de Santiago del Estero, Tucumán, Salta y Jujuy.
- ◆ Tramo II – 90 km – Provincia de Buenos Aires.
- ◆ Tramo III – 933 km – Provincias de Chaco, Corrientes y Misiones.
- ◆ Tramo IV – 688 km – Provincias de San Luis, Córdoba, Santa Fe y Buenos Aires.
- ◆ Tramo V – 664 km – Provincias de Santa Fe, Córdoba y Santiago del Estero.
- ◆ Tramo VI – 720 km – Provincias de Buenos Aires, Santa Fe y Córdoba.
- ◆ Tramo VII – 671 km – Provincia de Buenos Aires.
- ◆ Tramo VIII – 723 km – Provincias de Mendoza, Córdoba, Santa Fe y Buenos Aires.
- ◆ Tramo IX – 50 km – Provincia de Buenos Aires.
- ◆ Tramo X – 547 km – Provincias de La Pampa y Buenos Aires.

La comparación interanual entre la ejecución presupuestaria acumulada al 31/12/2024 e igual período del año 2023 es la siguiente:

**Corredores Viales S.A.**  
**Ejecución Presupuestaria Acumulada al 31/12/24**  
**Base Devengado (\*). En millones de pesos**

CONCEPTO	Ejecución 2023 (1)	Ejecución 2024 (2)	Diferencia Interanual (3=2-1)	% Diferencia (4=3/1)
<b>I-Ingresos Corrientes</b>	70.084,2	200.316,4	130.232,2	185,8
<b>II-Gastos Corrientes</b>	67.975,3	164.279,5	96.304,2	141,7
<b>III-Resultado Económico (I-II)</b>	2.108,9	36.036,9	33.928,0	1.608,8
<b>IV-Recursos de Capital</b>	28.362,9	1.375,9	-26.987,0	-95,1
<b>V-Gastos de Capital</b>	35.575,5	5.219,0	-30.356,5	-85,3
<b>VI-Resultado Financiero (III+IV-V)</b>	-5.103,7	32.193,8	37.297,5	730,8

(\*) Datos provisorios.

Del cuadro precedente surge una mejora interanual del resultado financiero. La misma responde principalmente al aumento de los ingresos corrientes, conformados mayoritariamente por los ingresos de operación seguidos por las transferencias corrientes que recibe la empresa del Tesoro Nacional. Por otra parte, se destaca el incremento de los gastos corrientes, los cuales se componen casi en su totalidad por los gastos de operación.

A continuación, se expone un detalle del volumen de ventas con sus respectivos ingresos en millones de pesos, al 31 de diciembre de 2024:

**Volumen de Ventas  
Montos Ejecutados al 31/12/24**

<b>Concepto</b>	<b>Tránsito Pagante / Multas facturadas</b>	<b>En millones de pesos</b>
Peajes	167.726.690	149.964,0
Áreas de Servicio	-	4.609,0
Multas por Pesaje	1.736	1.321,5
<b>Total</b>		<b>155.894,6</b>

Finalmente, se presenta el stock de deuda de la empresa, al 31/12/24:

**Stock de Deuda  
-en millones de pesos-**

<b>Detalle</b>	<b>Estado del Vencimiento</b>	<b>Estado de la Documentación</b>	<b>Saldo</b>
Deuda Comercial Operativa	Vencida A Vencer	Documentada Documentada	1.571,7 3.756,3
Deuda Comercial de Capital	Vencida A Vencer	Documentada Documentada	4.115,8 436,8
<b>Total</b>			<b>9.880,6</b>

#### **IV.8. ADMINISTRACIÓN GENERAL DE PUERTOS**

Creada por el Decreto-Ley N° 4.263/1956, se transformó en Sociedad del Estado a partir del Decreto N° 1.456/1987. Esta empresa tiene por objeto la dirección, administración y explotación de los puertos comerciales de la República Argentina cuya gestión le haya sido confiada por el Poder Ejecutivo Nacional, y de las actividades anexas, accesorias y complementarias de estos fines, con ajuste a los principios y lineamientos fijados por la Política Portuaria Nacional. Para el cumplimiento de estos objetivos, participa también en la planificación de la infra y súper estructura portuaria nacional, con miras de asegurar el desarrollo regional armónico de los puertos del país.

Cabe mencionar que, según lo establecido por el Decreto N° 427/2021, la empresa puede asumir la concesión de obras y/o la administración, prestación de todo tipo de servicios de mantenimiento y operación de las vías navegables que se le otorguen y/o se le encomienden, realizando los actos que le corresponda ejecutar en tal carácter, por sí o a través de terceros. A su vez, se le otorgó la concesión de la operación para el mantenimiento del sistema de señalización y tareas de dragado y redragado y el correspondiente control hidrológico de la Vía Navegable Troncal comprendida entre el punto denominado Confluencia del Río Paraná, hasta la Zona de Aguas Profundas Naturales en el Río de la Plata exterior.

En tal sentido, la empresa se encuentra trabajando para lograr una política portuaria más eficiente e integral, administrando el Puerto Buenos Aires, el Sistema de Navegación Troncal y realizando

tareas de mantenimiento, dragado y balizamiento de los canales de acceso al puerto; además de brindar asistencia técnica y logística para obras de infraestructura portuaria en todo el país.

La variación de la ejecución presupuestaria acumulada al 31/12/2024 e igual período del año 2023 es la siguiente:

**Administración General de Puertos**  
**Ejecución Presupuestaria Acumulada al 31/12/24**  
**Base Devengado (\*). En millones de pesos**

CONCEPTO	Ejecución 2023 (1)	Ejecución 2024 (2)	Diferencia Interanual (3=2-1)	% Diferencia (4=3/1)
<b>I-Ingresos Corrientes</b>	87.182,1	323.320,5	236.138,4	270,9
<b>II-Gastos Corrientes</b>	77.411,3	342.484,5	265.073,2	342,4
<b>III-Resultado Económico (I-II)</b>	9.770,8	-19.164,0	-28.934,8	-296,1
<b>IV-Recursos de Capital</b>	0,0	0,0	0,0	-
<b>V-Gastos de Capital</b>	6.606,1	25.197,5	18.591,4	281,4
<b>VI-Resultado Financiero (III+IV-V)</b>	3.164,7	-44.361,5	-47.526,2	-1.501,8

(\*) Datos provisorios.

El cuadro detallado previamente muestra una caída interanual del resultado financiero. La misma se origina esencialmente por el aumento de los gastos totales de la empresa, que se conforman por los gastos de operación y, por el lado de los gastos de capital, por la Inversión Real Directa.

Por otra parte, cabe destacar el incremento de los ingresos de operación. En tal sentido, se expone a continuación un detalle de los mismos, en millones de pesos, al 31 de diciembre de 2024:

**Volumen de Ventas**  
**Montos Ejecutados al 31/12/24**

Concepto	Unidad de Medida	Unidades	En millones de pesos
Tasa por Uso de Puerto a los buques	TRN	21.080.347	9.917,6
Tasa por Uso de Puerto al concesionario	m2	8.291.096	7.928,8
Tasa por Uso de Puerto a los pasajeros	pasajeros y vehículos	3.257.234	8.110,3
Tasa por Uso de Puerto a las cargas	tn	5.528.760	29.554,1
Permisos de Uso	m2	7.586.705	14.703,7
Otros	-	-	249.742,2
<b>Total</b>			<b>319.956,6</b>

#### **IV.9. BELGRANO CARGAS Y LOGÍSTICA S.A.**

Esta empresa, cuyo nombre comercial es Trenes Argentinos Cargas, fue creada a través del Decreto N° 566/2013 (modificado por artículo 19 de la Ley N° 27.132), en la órbita del entonces Ministerio del Interior y Transporte. Tiene por objeto la prestación y explotación comercial del servicio, la operación y logística de trenes, por sí, por intermedio de terceros o asociada a terceros, la atención de estaciones, el mantenimiento del material rodante, equipos, terminales de carga,



servicios de telecomunicaciones, el mantenimiento de la infraestructura ferroviaria y la gestión de los sistemas de control de circulación de trenes, estas dos últimas funciones en caso de que les sean asignadas por la empresa Administración de Infraestructuras Ferroviarias, pudiendo asimismo realizar todas las demás actividades complementarias y subsidiarias de la red nacional ferroviaria de cargas.

La empresa está integrada por las empresas Administración de Infraestructuras Ferroviarias, Operadora Ferroviaria y Administración General de Puertos.

La variación de la ejecución presupuestaria acumulada al 31/12/2024 e igual período del año 2023 es la siguiente:

**Belgrano Cargas y Logística S.A.**  
**Ejecución Presupuestaria Acumulada al 31/12/24**  
**Base Devengado (\*). En millones de pesos**

CONCEPTO	Ejecución 2023 (1)	Ejecución 2024 (2)	Diferencia Interanual (3=2-1)	% Diferencia (4=3/1)
<b>I-Ingresos Corrientes</b>	80.389,9	199.530,1	119.140,2	148,2
<b>II-Gastos Corrientes</b>	103.872,2	192.780,3	88.908,1	85,6
<b>III-Resultado Económico (I-II)</b>	-23.482,3	6.749,8	30.232,1	128,7
<b>IV-Recursos de Capital</b>	500,0	1.255,1	755,1	151,0
<b>V-Gastos de Capital</b>	6.510,4	14.203,0	7.692,6	118,2
<b>VI-Resultado Financiero (III+IV-V)</b>	-29.492,7	-6.198,1	23.294,6	79,0

(\*) Datos provisorios.

En el cuadro expuesto se observa un importante aumento interanual de los ingresos corrientes, que se componen casi en su totalidad por los ingresos de operación percibidos por la empresa seguidos por las transferencias corrientes otorgadas a la misma por el Tesoro Nacional. Por otra parte, se verifica en menor medida un incremento interanual de los gastos corrientes, los cuales se conforman por los gastos de operación de la empresa que incluyen: los gastos de mantenimiento de vías y material rodante, el pago de salarios y demás erogaciones necesarias para el funcionamiento normal del ferrocarril (gastos en combustibles y lubricantes para las locomotoras, entre otros). Como consecuencia del mayor incremento de los ingresos corrientes respecto de los gastos corrientes, se produce una mejora interanual tanto del resultado económico como del resultado financiero.

Se expone a continuación un detalle de los ingresos de operación en millones de pesos, al 31 de diciembre de 2024:

**Volumen de Ventas  
Montos Ejecutados al 31/12/24**

Concepto	Unidades	En millones de pesos
Fletes Ferroviarios	7.388.249 tn	130.382,9
Otros Ingresos	-	6.109,8
<b>Total</b>		<b>136.492,7</b>

Finalmente, se presenta el stock de deuda de la empresa, al 31/12/24:

**Stock de Deuda  
-en millones de pesos-**

Deuda	Detalle	Estado del Vencimiento	Estado de la Documentación	Saldo
Deuda Comercial	Proveedor Nacional	Vencida	Documentada	3.529,3
		A Vencer	Documentada	12.266,4
	Comercio Exterior	Vencida	Documentada	2.584,1
Otras Deudas	Deudas Fiscales	A Vencer	Documentada	2.292,5
	Provisiones	A Vencer	Documentada	11.810,1
	Otras	A Vencer	Documentada	25.675,6
<b>Total</b>				<b>58.158,0</b>

#### **IV.10. CASA DE MONEDA**

En 1875 fue creada por Ley N° 733 la Casa de Moneda de la Nación, actual Casa de Moneda, siendo líder en materia gráfica de seguridad y responsable de la emisión y acuñación del signo monetario nacional, de sellos postales, estampillas fiscales, entre otros objetos valorados.

**Casa de Moneda  
Ejecución Presupuestaria Acumulada al 31/12/24  
Base Devengado (\*). En millones de pesos**

CONCEPTO	Ejecución 2023 (1)	Ejecución 2024 (2)	Diferencia Interanual (3=2-1)	% Diferencia (4=3/1)
<b>I-Ingresos Corrientes</b>	192.609,1	293.602,4	100.993,3	52,4
<b>II-Gastos Corrientes</b>	316.218,5	340.440,1	24.221,6	7,7
<b>III-Resultado Económico (I-II)</b>	-123.609,4	-46.837,7	76.771,7	62,1
<b>IV-Recursos de Capital</b>	9.115,4	43.530,3	34.414,9	377,5
<b>V-Gastos de Capital</b>	308.385,8	56.107,6	-252.278,2	-81,8
<b>VI-Resultado Financiero (III+IV-V)</b>	-422.879,8	-59.415,0	363.464,8	85,9

(\*) Datos provisorios.

Del cuadro precedente se observa una importante mejora interanual en el resultado financiero, como consecuencia de la caída de los gastos de capital.

Por otra parte, en cuanto a los gastos corrientes, la principal erogación tiene como destino la atención de bienes y servicios, fundamentalmente la obtención de los insumos (importados) para la

producción de papel moneda. Para el período acumulado al 31/12/2024, dichos gastos alcanzaron la suma de \$ 145.424,5 millones.

Se expone a continuación un detalle del volumen de ventas, al 31/12/24:

**Volumen de Ventas  
Montos Ejecutados al 31/12/24**

<b>Unidad de Negocio</b>	<b>Unidades</b>
Pasaportes	1.070.605
Billetes	1.450.190.600
Gráfica General	14.408.001
Placa Metal	885.996
Estampillas y Fajas	1.322.648.548
Otros	-
<b>Total</b>	<b>2.789.203.750</b>

Finalmente se destaca el stock de deuda de la empresa, al 31/12/24:

**Stock de Deuda  
-en millones de pesos-**

<b>Deuda</b>	<b>Detalle</b>	<b>Estado del Vencimiento</b>	<b>Estado de la Documentación</b>	<b>Saldo</b>
	Deuda	A vencer	Documentada	540,8
Capital	Comercial	Vencida	Documentada	139.732,9
	Planes	A vencer	Documentada	2.488,7
Intereses	Planes	A vencer	Documentada	561,3
<b>Total</b>				<b>143.323,7</b>

#### **IV.11. EMPRESA ARGENTINA DE NAVEGACIÓN AÉREA**

Esta empresa creada a partir de la Ley N° 27.161, en la órbita del ex-Ministerio de Transporte, tiene por objeto la prestación del servicio público de navegación aérea que comprende: la gestión del tránsito aéreo; la gestión de afluencia del tránsito aéreo; la gestión del espacio aéreo; los servicios de información aeronáutica; el servicio de comunicaciones aeronáuticas; el servicio de búsqueda y salvamento; el servicio meteorológico para la navegación aérea, y el sistema de comunicaciones, navegación y vigilancia. El mismo deberá desarrollarse en el territorio de la República Argentina, sus aguas jurisdiccionales, el espacio aéreo que los cubre y los espacios aéreos extraterritoriales, cuando por convenios internacionales se acuerde que dichos espacios se encuentran bajo jurisdicción de la República Argentina.

En el marco del servicio público de navegación aérea, el objetivo de la empresa es brindar seguridad, regularidad, eficiencia y cuidado del medio ambiente en las actividades desplegadas, protegiendo la integridad de las personas, tanto de los usuarios de los servicios como de quienes

trabajan para su prestación, y haciendo un uso racional y transparente de los recursos del Estado utilizados.

La comparación interanual entre la ejecución presupuestaria acumulada al 31/12/2024 e igual período del año 2023 es la siguiente:

**Empresa Argentina de Navegación Aérea (EANA)**  
**Ejecución Presupuestaria Acumulada al 31/12/24**  
**Base Devengado (\*). En millones de pesos**

CONCEPTO	Ejecución 2023 (1)	Ejecución 2024 (2)	Diferencia Interanual (3=2-1)	% Diferencia (4=3/1)
I-Ingresos Corrientes	71.679,0	167.438,3	95.759,3	133,6
II-Gastos Corrientes	45.391,9	127.752,7	82.360,8	181,4
III-Resultado Económico (I-II)	26.287,1	39.685,6	13.398,5	51,0
IV-Recursos de Capital	4.170,5	1.190,0	-2.980,5	-71,5
V-Gastos de Capital	14.994,3	8.007,4	-6.986,9	-46,6
VI-Resultado Financiero (III+IV-V)	15.463,3	32.868,2	17.404,9	112,6

(\*) Datos provisorios.

El cuadro expuesto muestra una mejora interanual del resultado financiero. Dicho resultado se explica fundamentalmente por el incremento los ingresos corrientes, los cuales se conforman principalmente por los ingresos de operación. Por otro lado, se destaca el aumento de los gastos corrientes, que se componen en su totalidad por los gastos de operación que realiza la empresa.

Se expone a continuación un detalle de los ingresos de operación en millones de pesos, al 31/12/2024:

**Volumen de Ventas**  
**Montos Ejecutados al 31/12/24**

Servicios de Navegación Aérea	En millones de pesos
Tasa de Apoyo al Aterrizaje	7.488,7
Tasa de Protección al Vuelo y Otros	131.538,1
<b>Total</b>	<b>139.026,8</b>

#### **IV.12. EMPRESA ARGENTINA DE SOLUCIONES SATELITALES S.A.**

Creada por Ley 26.092, esta empresa tiene por objeto brindar servicios de transmisión de datos, telefonía y televisión. En dicho marco, AR-SAT puede realizar por sí, o por cuenta de terceros o asociada a terceros, el diseño, el desarrollo, la construcción en el país, el lanzamiento y/o la puesta en servicio de satélites geoestacionarios de telecomunicaciones en posiciones orbitales que resulten de procedimientos de coordinación internacionales ante la Unión Internacional de Telecomunicaciones (UIT) y bandas de frecuencias asociadas y, la correspondiente explotación,

uso, provisión de facilidades satelitales y/o comercialización de servicios satelitales y/o conexos. Asimismo, la empresa cuenta con la autorización de uso de la posición orbital 81° de Longitud Oeste y sus bandas de frecuencias asociadas.

La variación de la ejecución presupuestaria acumulada al 31/12/2024 e igual período del año 2023 es la siguiente:

**Empresa Argentina de Soluciones Satelitales S.A. (AR-SAT)**  
**Ejecución Presupuestaria Acumulada al 31/12/24**  
**Base Devengado (\*). En millones de pesos**

CONCEPTO	Ejecución 2023 (1)	Ejecución 2024 (2)	Diferencia Interanual (3=2-1)	% Diferencia (4=3/1)
<b>I-Ingresos Corrientes</b>	75.855,2	135.649,7	59.794,5	78,8
<b>II-Gastos Corrientes</b>	61.199,0	115.243,2	54.044,2	88,3
<b>III-Resultado Económico (I-II)</b>	14.656,2	20.406,5	5.750,3	39,2
<b>IV-Recursos de Capital</b>	33.368,4	31.548,1	-1.820,3	-5,5
<b>V-Gastos de Capital</b>	46.115,9	31.802,9	-14.313,0	-31,0
<b>VI-Resultado Financiero (III+IV-V)</b>	1.908,7	20.151,7	18.243,0	955,8

(\*) Datos provisorios.

El cuadro precedente muestra una mejora interanual del resultado financiero, que se origina por la disminución de los gastos de capital, conformados por la Inversión Real Directa.

Asimismo, afecta dicho resultado el mayor incremento de los ingresos corrientes respecto de los gastos corrientes. Por el lado de los ingresos mencionados, éstos se componen principalmente por los ingresos de operación, y por el lado de los gastos, son integrados mayoritariamente por los gastos de operación.

Se presenta a continuación un detalle de los ingresos de operación en millones de pesos, al 31/12/2024:

**Volumen de Ventas**  
**Montos Ejecutados al 31/12/24**

Productos / Servicios	En millones de pesos
Conectividad Escuelas	40.209,6
Servicios Terrestres	33.173,0
Servicios de Tecnología de la Información y Datacenter	11.541,6
Servicios Satelitales	35.416,3
Servicios de Televisión	752,9
<b>Total</b>	<b>121.093,4</b>

Por otro lado, se expone un detalle de los Proyectos de Inversión a cargo de la empresa:

**Proyectos de Inversión  
Montos Ejecutados al 31/12/24**

<b>CONCEPTO</b>	<b>En millones de pesos</b>
Activaciones vinculadas a gestiones comerciales	102,8
Actualización Centro Nacional de Datos	852,1
Actualización del Sistema Integrado de Seguridad	12,4
Actualización Plataforma Satelital - Estaciones Terrenas	162,7
Actualización Predio Benavidez, Instalaciones y Maquinarias	31,2
Actualización y Ampliación del Hub Satelital	2.405,5
Ampliación de conexiones interministeriales vía redes AMBA	275,7
Ampliación de Servicios de Telepuerto	177,5
Desarrollo Sistema Satelital LEO (IOT)	1,2
Despliegue y Extensión de la Red Federal de Fibra Óptica Jujuy, Salta y Tucumán	1.141,2
Estación Terrena Benavidez	0,2
Proyecto de despliegue y extensión de la Red Federal de Fibra Óptica - Catamarca	82,0
Readecuación de trazas Red Federal de Fibra Óptica	792,7
Red Federal de Fibra Óptica III - Etapa Resto del País	108,7
Red Federal de Fibra Óptica III - FONPLATA	15,9
Satélite Argentino de Telecomunicaciones	25.388,8
TV Digital	62,7
1357 Km de Redes de Fibra Óptica - Santa Cruz	912,3
<b>Total</b>	<b>32.525,7</b>

#### **IV.13. RESTO DE EMPRESAS PÚBLICAS NO FINANCIERAS**

Por su menor importancia relativa se agrupan bajo este título a las restantes Empresas Públicas, las que se enumeran a continuación:

- ▶ Administración de Infraestructuras Ferroviarias
- ▶ Construcción de Viviendas para la Armada Argentina (COVIARA)
- ▶ Contenidos Públicos
- ▶ Desarrollo del Capital Humano Ferroviario S.A.
- ▶ DIOXITEK S.A.
- ▶ EDUC.AR
- ▶ Fábrica Argentina de Aviones “Brig. San Martín” S.A. (FADEA)
- ▶ Fabricaciones Militares
- ▶ Ferrocarriles Argentinos
- ▶ Innovaciones Tecnológicas Agropecuarias S.A. (INTEA)
- ▶ INTERCARGO S.A.U.
- ▶ Playas Ferroviarias de Buenos Aires S.A.
- ▶ Polo Tecnológico Constituyentes S.A.
- ▶ Radio de la Universidad Nacional del Litoral S.A.
- ▶ Radio y Televisión Argentina
- ▶ Servicio de Radio y Televisión de la Universidad de Córdoba S.A.
- ▶ Talleres Navales Dársena Norte S.A.C.I. y N. (TANDANOR)
- ▶ APE S.A.U
- ▶ Vehículo Espacial Nueva Generación S.A.
- ▶ Yacimientos Mineros Agua de Dionisio (YMAD)
- ▶ Yacimientos Carboníferos Río Turbio

La variación entre la ejecución presupuestaria acumulada al cuarto trimestre del año 2024, comparada con el mismo período del año 2023 es la siguiente:

**Resto de las Empresas Públicas**  
**Ejecución Presupuestaria Acumulada al 31/12/24**  
**En millones de pesos (\*)**

CONCEPTO	Ejecución 2023 (1)	Ejecución 2024 (2)	Diferencia Interanual (3=2-1)	% Diferencia (4=3/1)
<b>I-Ingresos Corrientes</b>	403.010,9	649.782,0	246.771,1	61,2
<b>II-Gastos Corrientes</b>	349.837,1	626.744,9	276.907,8	79,2
<b>III-Resultado Económico (I-II)</b>	53.173,8	23.037,1	-30.136,7	-56,7
<b>IV-Recursos de Capital</b>	145.643,2	141.451,5	-4.191,7	-2,9
<b>V-Gastos de Capital</b>	183.892,4	194.168,3	10.275,9	5,6
<b>VI-Resultado Financiero (III+IV-V)</b>	14.924,6	-29.679,7	-44.604,3	-298,9

(\*) Datos provisorios. Para la Ejecución 2023 la información de la empresa Coviara y Playas Ferroviarias de Buenos Aires S.A. es en Base Caja.

Del cuadro expuesto surge una desmejora interanual en el resultado financiero debido, principalmente, al mayor aumento de los gastos totales en relación a los ingresos totales. Por el lado de los gastos totales, se destacan las erogaciones corrientes, las cuales representan un 76,3% del total de gastos. Dichas erogaciones están compuestas mayoritariamente por gastos operativos.

Por último, cabe señalar que mediante Resolución 58/2024 de la Secretaría de Transporte del Ministerio de Economía, de fecha 16/12/2024, se dispuso el cese de las actividades de la empresa Desarrollo de Capital Humano Ferroviario.

## V. COMENTARIO FINAL

A partir del análisis efectuado respecto de la ejecución presupuestaria de empresas públicas no financieras se concluye que el resultado financiero del sector, acumulado al cuarto trimestre de 2024, ha sido superavitario (\$ 1.115.759,7 millones).

Corresponde resaltar que los ingresos totales del universo de empresas estatales han aumentado un 144,1%, en tanto que los gastos totales se han incrementado, con respecto a similar período del año 2023, un 92,7%.

El incremento interanual de los recursos totales (\$ 7.695.013,4 millones) es explicado principalmente por el aumento de los ingresos corrientes del consolidado de empresas públicas no financieras. Cabe destacar el incremento interanual de los ingresos operativos de Aerolíneas Argentinas, que asciende a la suma de \$ 1.923.532,0 millones, seguido por el de ENARSA por \$ 1.228.409,1 millones, obtenidos por la comercialización de gas; y por AySA, cuyo incremento



interanual alcanza la suma de \$ 644.809,1 millones. Por otro lado, cabe señalar la variación interanual de las transferencias corrientes que recibe el subsector, la cual alcanza los \$ 3.163.904,2 millones, destacándose las recibidas por ENARSA y Operadora Ferroviaria.

Respecto de los gastos totales, se observa un incremento de \$ 5.734.124,1 millones. En este caso, cabe resaltar los gastos incurridos por la empresa ENARSA. En cuanto a gastos corrientes, se destacan los gastos en bienes y servicios; y en referencia a los gastos de capital, se acentúa la Inversión Real Directa debido a que la empresa tiene a su cargo la ejecución del Programa Transport.Ar Etapa I (fundamentalmente el Gasoducto Perito Francisco Pascasio Moreno) y del Programa Transport.Ar: Reversión del Gasoducto Norte.

Por último, se destacan los gastos operativos de la empresa Aerolíneas Argentinas destinados principalmente a la compra de combustible, los que implican un aumento interanual de \$ 1.749.668,4 millones, en comparación con similar periodo del año 2023.

## **Anexo I - Detalle de las Empresas Públicas No Financieras**

Para el presente informe se han considerado las siguientes Empresas Públicas No Financieras, actuantes al 31/12/24, en los siguientes ámbitos:

Ministerio de Economía:

- ◆ Casa de Moneda
- ◆ Innovaciones Tecnológicas Agropecuarias S.A. (INTEA S.A.)
- ◆ Polo Tecnológico Constituyentes S.A.
- ◆ Yacimientos Mineros de Agua de Dionisio (YMAD)
- ◆ DIOXITEK S.A.
- ◆ Energía Argentina S.A. (ENARSA)
- ◆ Nucleoeléctrica Argentina S.A.
- ◆ Yacimientos Carboníferos Río Turbio
- ◆ Empresa Argentina de Navegación Aérea
- ◆ Ferrocarriles Argentinos
- ◆ Administración de Infraestructuras Ferroviarias
- ◆ Operadora Ferroviaria
- ◆ Playas Ferroviarias de Buenos Aires S.A.
- ◆ Intercargo S.A.U.
- ◆ Belgrano Cargas y Logísticas S.A.
- ◆ Desarrollo del Capital Humano Ferroviario S.A.
- ◆ Aerolíneas Argentinas S.A.

Ministerio de Capital Humano:

- ◆ EDUCAR
- ◆ Servicio de Radio y Televisión de la Universidad de Córdoba S.A. (SRT-UNC)
- ◆ Radio de la Universidad Nacional del Litoral S.A. (LT10-UNL)

Jefatura de Gabinete de Ministros:

- ◆ VENG S.A.
- ◆ Agua y Saneamientos Argentinos S.A.
- ◆ Corredores Viales S.A.
- ◆ Administración General de Puertos – AGP
- ◆ Correo Oficial de la República Argentina S.A.
- ◆ Empresa Argentina de Soluciones Satelitales – ARSAT S.A.

Ministerio de Defensa:

- ◆ Fabricaciones Militares
- ◆ Construcción de Viviendas para la Armada – COVIARA
- ◆ Talleres Navales Dársena Norte S.A.C.I. y N. (TANDANOR)
- ◆ Fábrica Argentina de Aviones “Brig. San Martín” S.A. (FADEA)

Presidencia de la Nación:

- ◆ APE S.A.U
- ◆ Radio y Televisión Argentina
- ◆ Contenidos Públicos

## **Anexo II**

Ejecución Presupuestaria de Empresas Públicas No Financieras  
(En millones de pesos. Base Devengado)  
Acumulado al 31-12-24

CONCEPTO	AGP	APE S.A.	AR-SAT	AYSA (*)	ADIF	AEROL. ARG.	BELGRANO CARGAS	COVIARA	CASA DE MONEDA	CONTENIDOS PÚBLICOS	Corredores Viales S.A.
<b>I) INGRESOS CORRIENTES</b>	<b>323.320,5</b>	<b>33.320,9</b>	<b>135.649,7</b>	<b>934.271,1</b>	<b>27.017,5</b>	<b>3.075.067,0</b>	<b>199.530,1</b>	<b>731,4</b>	<b>293.602,4</b>	<b>4.836,8</b>	<b>200.316,4</b>
- INGRESOS DE OPERACIÓN	319.956,6	18.439,9	121.093,4	790.200,7	5.546,6	2.532.214,7	136.492,7	472,8	160.803,6	21,9	166.720,8
- RENTAS DE LA PROPIEDAD	3.363,9	0,0	5.698,5	0,0	699,8	0,0	0,0	97,2	4.975,5	451,2	9.461,3
- TRANSFERENCIAS CORRIENTES	0,0	14.881,0	400,0	143.717,2	20.435,4	58.732,7	61.650,0	149,2	110.500,0	4.363,7	22.533,1
- OTROS INGRESOS	0,0	0,0	8.457,8	353,2	335,7	484.119,6	1.387,4	12,2	17.323,3	0,0	1.601,2
<b>II) GASTOS CORRIENTES</b>	<b>342.484,5</b>	<b>34.656,9</b>	<b>115.243,2</b>	<b>775.041,6</b>	<b>30.690,6</b>	<b>2.918.743,1</b>	<b>192.780,3</b>	<b>1.514,5</b>	<b>340.440,1</b>	<b>7.233,0</b>	<b>164.279,5</b>
- GASTOS DE OPERACIÓN	342.484,5	33.761,9	106.594,5	745.779,5	30.444,6	2.589.619,4	192.780,3	1.410,7	246.697,0	7.233,0	164.079,7
. Remuneraciones	29.425,6	17.300,4	20.901,4	283.957,5	20.852,0	510.163,1	113.150,9	965,7	76.701,9	4.961,1	112.054,8
. Bienes y Servicios	312.949,1	15.816,7	65.188,8	357.149,9	8.554,3	1.852.824,5	70.707,7	147,4	145.424,5	1.902,1	45.366,0
. Otros Gastos	109,8	644,8	20.504,3	104.672,1	1.038,3	226.631,8	8.921,7	297,6	24.570,6	369,8	6.658,9
- RENTAS DE LA PROPIEDAD	0,0	0,0	27,8	9.088,0	0,0	30.249,8	0,0	63,6	0,0	0,0	3,1
. Intereses	0,0	0,0	27,8	9.088,0	0,0	30.249,8	0,0	63,6	0,0	0,0	0,0
. Otras Rentas	0,0	0,0	0,0	0,0	0,0	0,0	0,0	0,0	0,0	0,0	3,1
- TRANSFERENCIAS CORRIENTES	0,0	0,0	0,0	0,0	0,0	0,0	0,0	0,0	0,0	0,0	0,0
- OTROS GASTOS	0,0	895,0	8.620,9	20.174,1	246,0	298.873,9	0,0	40,2	93.743,1	0,0	196,7
<b>III) RESULT.ECON.: AHORRO/DESAHORRO</b>	<b>-19.164,0</b>	<b>-1.336,0</b>	<b>20.406,5</b>	<b>159.229,5</b>	<b>-3.673,1</b>	<b>156.323,9</b>	<b>6.749,8</b>	<b>-783,1</b>	<b>-46.837,7</b>	<b>-2.396,2</b>	<b>36.036,9</b>
<b>IV) RECURSOS DE CAPITAL</b>	<b>0,0</b>	<b>180,9</b>	<b>31.548,1</b>	<b>157.779,6</b>	<b>94.498,4</b>	<b>237.460,3</b>	<b>1.255,1</b>	<b>289,8</b>	<b>43.530,3</b>	<b>0,0</b>	<b>1.375,9</b>
- RECURSOS PROPIOS DE CAPITAL	0,0	180,9	3.972,6	0,0	0,0	237.460,3	0,0	289,8	39.404,3	0,0	1.375,9
- TRANSFERENCIAS DE CAPITAL	0,0	0,0	27.575,5	157.779,6	94.498,4	0,0	1.255,1	0,0	4.126,0	0,0	0,0
<b>V) GASTOS DE CAPITAL</b>	<b>25.197,5</b>	<b>156,5</b>	<b>31.802,9</b>	<b>202.937,2</b>	<b>126.488,0</b>	<b>289.118,8</b>	<b>14.203,0</b>	<b>18,5</b>	<b>56.107,6</b>	<b>13,1</b>	<b>5.219,0</b>
- INVERSIÓN REAL DIRECTA	25.197,5	156,5	31.802,9	202.937,2	126.488,0	289.118,8	14.203,0	18,5	56.107,6	13,1	5.219,0
- TRANSFERENCIAS DE CAPITAL	0,0	0,0	0,0	0,0	0,0	0,0	0,0	0,0	0,0	0,0	0,0
<b>VI) INGRESOS TOTALES (I+IV)</b>	<b>323.320,5</b>	<b>33.501,8</b>	<b>167.197,8</b>	<b>1.092.050,7</b>	<b>121.515,9</b>	<b>3.312.527,3</b>	<b>200.785,2</b>	<b>1.021,2</b>	<b>337.132,7</b>	<b>4.836,8</b>	<b>201.692,3</b>
<b>VII) RESULTADO PRIMARIO</b>	<b>-44.361,5</b>	<b>-1.311,6</b>	<b>20.179,5</b>	<b>123.159,9</b>	<b>-35.662,7</b>	<b>134.915,2</b>	<b>-6.198,1</b>	<b>-448,2</b>	<b>-59.415,0</b>	<b>-2.409,3</b>	<b>32.196,9</b>
<b>VIII) GASTOS TOTALES (II+V)</b>	<b>367.682,0</b>	<b>34.813,4</b>	<b>147.046,1</b>	<b>977.978,8</b>	<b>157.178,6</b>	<b>3.207.861,9</b>	<b>206.983,3</b>	<b>1.533,0</b>	<b>396.547,7</b>	<b>7.246,1</b>	<b>169.498,5</b>
<b>IX) RESULTADO FINANCIERO (VI-VIII)</b>	<b>-44.361,5</b>	<b>-1.311,6</b>	<b>20.151,7</b>	<b>114.071,9</b>	<b>-35.662,7</b>	<b>104.665,4</b>	<b>-6.198,1</b>	<b>-511,8</b>	<b>-59.415,0</b>	<b>-2.409,3</b>	<b>32.193,8</b>
<b>X) FUENTES FINANCIERAS</b>	<b>110.561,2</b>	<b>25.613,0</b>	<b>144.235,1</b>	<b>50.635,2</b>	<b>756.935,0</b>	<b>1.163.140,8</b>	<b>50.121,5</b>	<b>834,8</b>	<b>220.849,5</b>	<b>16.751,0</b>	<b>90.665,4</b>
- DISMINUC. DE LA INVERSIÓN FINANCIERA	32.819,7	15.264,8	31.687,3	50.635,2	288.062,8	258.918,9	21.216,0	302,5	40.841,7	13.701,4	66.510,3
- ENDEUD.PUB. E INCREM.OTROS PASIVOS	77.741,5	10.348,2	112.547,8	0,0	468.872,2	904.221,9	28.905,5	532,3	180.007,8	3.049,6	24.155,1
- INCREMENTO DEL PATRIMONIO	0,0	0,0	0,0	0,0	0,0	0,0	0,0	0,0	0,0	0,0	0,0
<b>XI) APLICACIONES FINANCIERAS</b>	<b>66.199,7</b>	<b>24.301,4</b>	<b>164.386,8</b>	<b>164.707,1</b>	<b>721.272,3</b>	<b>1.267.806,2</b>	<b>43.923,4</b>	<b>323,1</b>	<b>161.434,5</b>	<b>14.341,7</b>	<b>122.859,2</b>
- INVERSIÓN FINANCIERA	47.818,8	21.582,4	164.386,8	38.848,9	295.163,9	581.270,8	36.161,0	289,2	157.565,0	11.095,7	116.508,2
- AMORT.DEUDAS Y DISM. OTROS PASIVOS	18.380,9	2.719,0	0,0	125.858,2	426.108,4	303.672,5	7.762,4	33,9	3.869,5	3.246,0	6.351,0
- DISMINUCIÓN DEL PATRIMONIO	0,0	0,0	0,0	0,0	0,0	382.862,9	0,0	0,0	0,0	0,0	0,0

Nota: datos provisorios suministrados por las empresas públicas. Fecha de corte de la información: 21/03/25. (\*) Base Caja atento a que la entidad no ha presentado información completa en base devengado.

## Ejecución Presupuestaria de Empresas Públicas No Financieras

(En millones de pesos. Base Devengado)

Acumulado al 31-12-24

CONCEPTO	CORREO	DIOXITEK S.A.	DECAHF	EDUC.AR	EANA	ENARSA	FADEA	FFMM	FERROC. ARG.	INTEA	INTERCARGO S.A.
<b>I) INGRESOS CORRIENTES</b>	<b>679.217,6</b>	<b>27.836,5</b>	<b>24.695,7</b>	<b>11.573,9</b>	<b>167.438,3</b>	<b>3.256.561,9</b>	<b>71.352,3</b>	<b>56.688,0</b>	<b>9.328,7</b>	<b>4.199,8</b>	<b>84.773,1</b>
- INGRESOS DE OPERACIÓN	439.832,2	25.563,1	152,6	4,4	139.026,8	1.672.782,0	25.948,3	34.189,4	0,0	3.576,2	77.903,5
- RENTAS DE LA PROPIEDAD	15.487,4	2.233,3	351,8	553,9	0,0	0,0	0,0	66,6	0,0	623,6	4.587,1
- TRANSFERENCIAS CORRIENTES	223.684,0	0,0	24.122,9	10.942,3	0,0	1.460.198,2	13.081,3	19.879,0	9.328,7	0,0	0,0
- OTROS INGRESOS	214,0	40,1	68,4	73,3	28.411,5	123.581,7	32.322,7	2.553,0	0,0	0,0	2.282,5
<b>II) GASTOS CORRIENTES</b>	<b>558.567,5</b>	<b>16.841,0</b>	<b>26.166,2</b>	<b>8.515,2</b>	<b>127.752,7</b>	<b>2.743.660,5</b>	<b>79.448,1</b>	<b>49.703,5</b>	<b>8.347,4</b>	<b>2.955,1</b>	<b>66.681,4</b>
- GASTOS DE OPERACIÓN	552.313,4	16.292,8	26.162,2	7.673,9	127.752,7	2.675.430,4	43.696,2	49.267,8	8.347,4	2.955,1	65.677,2
. Remuneraciones	368.335,6	10.732,1	22.496,3	6.657,9	92.889,3	17.978,0	23.101,2	32.874,8	7.510,3	776,3	39.275,1
. Bienes y Servicios	173.435,3	4.385,5	3.087,8	925,5	30.518,4	2.557.389,8	18.540,7	12.150,2	695,3	2.003,2	22.312,8
. Otros Gastos	10.542,5	1.175,2	578,1	90,5	4.345,0	100.062,6	2.054,3	4.242,8	141,8	175,6	4.089,3
- RENTAS DE LA PROPIEDAD	0,0	0,0	0,0	0,0	0,0	0,0	0,0	0,0	0,0	0,0	319,0
. Intereses	0,0	0,0	0,0	0,0	0,0	0,0	0,0	0,0	0,0	0,0	319,0
. Otras Rentas	0,0	0,0	0,0	0,0	0,0	0,0	0,0	0,0	0,0	0,0	0,0
- TRANSFERENCIAS CORRIENTES	0,0	0,0	0,0	0,0	0,0	0,0	0,0	0,0	0,0	0,0	0,0
- OTROS GASTOS	6.254,1	548,2	4,0	841,3	0,0	68.230,1	35.751,9	435,7	0,0	0,0	685,2
<b>III) RESULT.ECON.: AHORRO/DESAHORRO</b>	<b>120.650,1</b>	<b>10.995,5</b>	<b>-1.470,5</b>	<b>3.058,7</b>	<b>39.685,6</b>	<b>512.901,4</b>	<b>-8.095,8</b>	<b>6.984,5</b>	<b>981,3</b>	<b>1.244,7</b>	<b>18.091,7</b>
<b>IV) RECURSOS DE CAPITAL</b>	<b>1.206,5</b>	<b>5.168,6</b>	<b>34,8</b>	<b>31.756,0</b>	<b>1.190,0</b>	<b>731.737,5</b>	<b>7.432,8</b>	<b>114,0</b>	<b>139,6</b>	<b>0,0</b>	<b>154,2</b>
- RECURSOS PROPIOS DE CAPITAL	1.206,5	5.168,6	0,0	90,2	1.188,1	22.800,2	7.425,8	0,0	16,6	0,0	154,2
- TRANSFERENCIAS DE CAPITAL	0,0	0,0	34,8	31.665,8	1,9	708.937,3	7,0	114,0	123,0	0,0	0,0
<b>V) GASTOS DE CAPITAL</b>	<b>2.846,6</b>	<b>7.921,7</b>	<b>393,3</b>	<b>31.641,6</b>	<b>8.007,4</b>	<b>769.223,5</b>	<b>7.775,2</b>	<b>19,7</b>	<b>0,0</b>	<b>0,0</b>	<b>802,0</b>
- INVERSIÓN REAL DIRECTA	2.846,6	7.921,7	393,3	80,5	8.007,4	769.223,5	7.775,2	19,7	0,0	0,0	802,0
- TRANSFERENCIAS DE CAPITAL	0,0	0,0	0,0	31.561,1	0,0	0,0	0,0	0,0	0,0	0,0	0,0
<b>VI) INGRESOS TOTALES (I+IV)</b>	<b>680.424,1</b>	<b>33.005,1</b>	<b>24.730,5</b>	<b>43.329,9</b>	<b>168.628,3</b>	<b>3.988.299,4</b>	<b>78.785,1</b>	<b>56.802,0</b>	<b>9.468,3</b>	<b>4.199,8</b>	<b>84.927,3</b>
<b>VII) RESULTADO PRIMARIO</b>	<b>119.010,0</b>	<b>8.242,4</b>	<b>-1.829,0</b>	<b>3.173,1</b>	<b>32.868,2</b>	<b>475.415,4</b>	<b>-8.438,2</b>	<b>7.078,8</b>	<b>1.120,9</b>	<b>1.244,7</b>	<b>17.762,9</b>
<b>VIII) GASTOS TOTALES (II+V)</b>	<b>561.414,1</b>	<b>24.762,7</b>	<b>26.559,5</b>	<b>40.156,8</b>	<b>135.760,1</b>	<b>3.512.884,0</b>	<b>87.223,3</b>	<b>49.723,2</b>	<b>8.347,4</b>	<b>2.955,1</b>	<b>67.483,4</b>
<b>IX) RESULTADO FINANCIERO (VI-VIII)</b>	<b>119.010,0</b>	<b>8.242,4</b>	<b>-1.829,0</b>	<b>3.173,1</b>	<b>32.868,2</b>	<b>475.415,4</b>	<b>-8.438,2</b>	<b>7.078,8</b>	<b>1.120,9</b>	<b>1.244,7</b>	<b>17.443,9</b>
<b>X) FUENTES FINANCIERAS</b>	<b>152.035,6</b>	<b>98.306,6</b>	<b>19.940,4</b>	<b>58.058,7</b>	<b>37.374,0</b>	<b>1.732.266,8</b>	<b>47.706,3</b>	<b>24.497,3</b>	<b>3.568,2</b>	<b>0,0</b>	<b>10.560,5</b>
- DISMINUC. DE LA INVERSIÓN FINANCIERA	91.395,4	60.595,5	17.038,2	54.396,1	10.819,8	597.766,0	18.818,4	19.429,5	1.367,6	0,0	3.120,2
- ENDEUD.PUB. E INCREM.OTROS PASIVOS	60.605,2	37.711,1	1.402,9	3.662,6	26.554,2	1.117.310,2	28.887,9	5.067,8	22,1	0,0	7.440,3
- INCREMENTO DEL PATRIMONIO	35,0	0,0	1.499,3	0,0	0,0	17.190,6	0,0	0,0	2.178,5	0,0	0,0
<b>XI) APLICACIONES FINANCIERAS</b>	<b>271.045,6</b>	<b>106.549,0</b>	<b>18.111,4</b>	<b>61.231,8</b>	<b>70.242,2</b>	<b>2.207.682,2</b>	<b>39.268,1</b>	<b>31.576,1</b>	<b>4.689,1</b>	<b>1.244,7</b>	<b>28.004,4</b>
- INVERSIÓN FINANCIERA	245.768,3	55.444,4	11.921,1	59.660,7	62.713,6	1.315.708,0	34.535,5	25.380,0	4.304,3	1.244,7	25.980,0
- AMORT.DEUDAS Y DISM. OTROS PASIVOS	25.277,3	51.104,6	2.443,9	1.571,1	7.528,6	891.974,2	4.732,6	6.196,1	226,5	0,0	2.024,4
- DISMINUCIÓN DEL PATRIMONIO	0,0	0,0	3.746,4	0,0	0,0	0,0	0,0	0,0	158,3	0,0	0,0

Nota: datos provisorios suministrados por las empresas públicas. Fecha de corte de la información: 21/03/25. (\*) Base Caja atento a que la entidad no ha presentado información completa en base devengado.

## Ejecución Presupuestaria de Empresas Públicas No Financieras

(En millones de pesos. Base Devengado)

Acumulado al 31-12-24

CONCEPTO	NASA	PLAYAS FERROV. S.A.	POLO TECNOL.	LT 10 UNL	SRT UNC	RTA	OPER. FERROV.	TANDANOR	VENG S.A.	YMAC	YCRT	TOTAL
<b>I) INGRESOS CORRIENTES</b>	<b>832.504,4</b>	<b>8.401,6</b>	<b>75,6</b>	<b>437,1</b>	<b>6.058,2</b>	<b>73.693,0</b>	<b>891.392,0</b>	<b>32.463,3</b>	<b>19.323,9</b>	<b>67.453,2</b>	<b>85.521,5</b>	<b>11.638.653,4</b>
- INGRESOS DE OPERACIÓN	634.719,8	1.355,5	27,5	339,7	616,4	2.605,0	61.670,7	32.030,1	18.611,3	52.113,2	383,1	7.475.414,5
- RENTAS DE LA PROPIEDAD	97.850,4	2.255,8	45,9	0,0	111,0	11,2	0,0	0,0	261,0	14.499,2	0,0	163.685,6
- TRANSFERENCIAS CORRIENTES	0,0	0,0	0,0	9,9	5.330,8	60.281,6	829.721,3	0,0	0,0	0,0	84.267,7	3.178.210,0
- OTROS INGRESOS	99.934,2	4.790,3	2,2	87,5	0,0	10.795,2	0,0	433,2	451,6	840,8	870,7	821.343,3
<b>II) GASTOS CORRIENTES</b>	<b>488.544,7</b>	<b>1.761,1</b>	<b>117,9</b>	<b>694,3</b>	<b>6.538,9</b>	<b>70.610,3</b>	<b>821.761,4</b>	<b>60.648,5</b>	<b>13.935,2</b>	<b>47.470,4</b>	<b>92.215,4</b>	<b>10.216.044,0</b>
- GASTOS DE OPERACIÓN	458.117,1	1.761,1	117,9	679,4	6.366,4	66.787,6	810.922,7	50.247,5	13.852,1	43.735,3	81.087,8	9.570.129,1
. Remuneraciones	214.142,1	611,0	60,6	460,2	5.786,7	57.608,0	586.597,7	17.708,0	11.917,0	17.651,3	85.769,7	2.811.373,6
. Bienes y Servicios	227.915,7	294,0	56,4	210,6	366,2	8.193,7	176.991,4	20.784,1	1.445,0	25.954,9	3.594,6	6.167.282,1
. Otros Gastos	16.059,3	856,1	0,9	8,6	213,5	985,9	47.333,6	11.755,4	490,1	129,1	-8.276,5	591.473,4
- RENTAS DE LA PROPIEDAD	0,0	0,0	0,0	0,0	172,5	230,8	0,0	301,5	0,0	3.426,7	0,0	43.882,8
. Intereses	0,0	0,0	0,0	0,0	172,5	5,2	0,0	301,5	0,0	3.426,7	0,0	43.654,1
. Otras Rentas	0,0	0,0	0,0	0,0	0,0	225,6	0,0	0,0	0,0	0,0	0,0	228,7
- TRANSFERENCIAS CORRIENTES	0,0	0,0	0,0	0,0	0,0	0,0	0,0	0,0	0,0	0,0	0,0	0,0
- OTROS GASTOS	30.427,6	0,0	0,0	14,9	0,0	3.591,9	10.838,7	10.099,5	83,1	308,4	11.127,6	602.032,1
<b>III) RESULT.ECON.: AHORRO/DESAHORRO</b>	<b>343.959,7</b>	<b>6.640,5</b>	<b>-42,3</b>	<b>-257,2</b>	<b>-480,7</b>	<b>3.082,7</b>	<b>69.630,6</b>	<b>-28.185,2</b>	<b>5.388,7</b>	<b>19.982,8</b>	<b>-6.693,9</b>	<b>1.422.609,4</b>
<b>IV) RECURSOS DE CAPITAL</b>	<b>7.438,2</b>	<b>728,8</b>	<b>0,0</b>	<b>16,1</b>	<b>0,0</b>	<b>93,8</b>	<b>41.067,1</b>	<b>556,2</b>	<b>0,0</b>	<b>0,0</b>	<b>287,5</b>	<b>1.397.040,1</b>
- RECURSOS PROPIOS DE CAPITAL	7.438,2	728,8	0,0	16,1	0,0	93,8	24.967,1	556,2	0,0	0,0	287,5	354.821,7
- TRANSFERENCIAS DE CAPITAL	0,0	0,0	0,0	0,0	0,0	0,0	16.100,0	0,0	0,0	0,0	0,0	1.042.218,4
<b>V) GASTOS DE CAPITAL</b>	<b>75.897,5</b>	<b>0,5</b>	<b>0,0</b>	<b>2,6</b>	<b>12,3</b>	<b>278,1</b>	<b>29.160,5</b>	<b>633,8</b>	<b>124,5</b>	<b>8.408,5</b>	<b>9.478,4</b>	<b>1.703.889,8</b>
- INVERSIÓN REAL DIRECTA	75.897,5	0,5	0,0	2,6	12,3	278,1	29.160,5	633,8	124,5	8.408,5	9.478,4	1.672.328,7
- TRANSFERENCIAS DE CAPITAL	0,0	0,0	0,0	0,0	0,0	0,0	0,0	0,0	0,0	0,0	0,0	31.561,1
<b>VI) INGRESOS TOTALES (I+IV)</b>	<b>839.942,6</b>	<b>9.130,4</b>	<b>75,6</b>	<b>453,2</b>	<b>6.058,2</b>	<b>73.786,8</b>	<b>932.459,1</b>	<b>33.019,5</b>	<b>19.323,9</b>	<b>67.453,2</b>	<b>85.809,0</b>	<b>13.035.693,5</b>
<b>VII) RESULTADO PRIMARIO</b>	<b>275.500,4</b>	<b>7.368,8</b>	<b>-42,3</b>	<b>-243,7</b>	<b>-320,5</b>	<b>3.129,2</b>	<b>81.537,2</b>	<b>-27.961,3</b>	<b>5.264,2</b>	<b>15.001,0</b>	<b>-15.884,8</b>	<b>1.159.642,5</b>
<b>VIII) GASTOS TOTALES (II+V)</b>	<b>564.442,2</b>	<b>1.761,6</b>	<b>117,9</b>	<b>696,9</b>	<b>6.551,2</b>	<b>70.888,4</b>	<b>850.921,9</b>	<b>61.282,3</b>	<b>14.059,7</b>	<b>55.878,9</b>	<b>101.693,8</b>	<b>11.919.933,8</b>
<b>IX) RESULTADO FINANCIERO (VI-VIII)</b>	<b>275.500,4</b>	<b>7.368,8</b>	<b>-42,3</b>	<b>-243,7</b>	<b>-493,0</b>	<b>2.898,4</b>	<b>81.537,2</b>	<b>-28.262,8</b>	<b>5.264,2</b>	<b>11.574,3</b>	<b>-15.884,8</b>	<b>1.115.759,7</b>
<b>X) FUENTES FINANCIERAS</b>	<b>121.616,5</b>	<b>647,4</b>	<b>42,3</b>	<b>766,4</b>	<b>785,5</b>	<b>24.118,1</b>	<b>208.934,3</b>	<b>37.453,3</b>	<b>5.743,3</b>	<b>28.974,2</b>	<b>44.102,2</b>	<b>5.287.840,4</b>
- DISMINUC. DE LA INVERSIÓN FINANCIERA	114.510,4	465,9	42,3	283,3	785,5	5.401,0	93.056,7	15.416,5	3.129,2	20.348,9	23.097,1	1.971.244,1
- ENDEUD.PUB. E INCREM.OTROS PASIVOS	7.106,1	181,5	0,0	123,7	0,0	18.697,0	115.877,6	22.036,8	2.614,1	8.625,3	21.005,1	3.295.313,4
- INCREMENTO DEL PATRIMONIO	0,0	0,0	0,0	359,4	0,0	20,1	0,0	0,0	0,0	0,0	0,0	21.282,9
<b>XI) APLICACIONES FINANCIERAS</b>	<b>397.116,9</b>	<b>8.016,2</b>	<b>0,0</b>	<b>522,7</b>	<b>292,5</b>	<b>27.016,5</b>	<b>290.471,5</b>	<b>9.190,5</b>	<b>11.007,5</b>	<b>40.548,5</b>	<b>28.217,4</b>	<b>6.403.600,2</b>
- INVERSIÓN FINANCIERA	278.184,2	7.800,4	0,0	351,0	292,5	21.084,9	253.797,8	8.376,8	10.493,3	28.045,0	16.697,1	3.938.474,3
- AMORT.DEUDAS Y DISM. OTROS PASIVOS	118.932,7	215,8	0,0	171,7	0,0	4.188,7	36.673,7	0,0	496,7	4.503,5	6.825,5	2.063.089,4
- DISMINUCIÓN DEL PATRIMONIO	0,0	0,0	0,0	0,0	0,0	1.742,9	0,0	813,7	17,5	8.000,0	4.694,8	402.036,5

Nota: datos provisorios suministrados por las empresas públicas. Fecha de corte de la información: 21/03/25. (\*) Base Caja atento a que la entidad no ha presentado información completa en base devengado.

## **Anexo III**



DOTACIÓN DE PERSONAL  
EMPRESAS PÚBLICAS NO FINANCIERAS  
Al 31/12

EMPRESA	2023 (1)	2024 (2)	DIF. DOTACIÓN (2-1)
AGP	796	527	-269
APE S.A.	792	178	-614
AR-SAT	780	669	-111
AYSA	7.708	6.344	-1.364
ADIF	658	458	-200
AEROLÍNEAS ARGENTINAS	11.929	10.401	-1.528
BELGRANO CARGAS	4.642	4.374	-268
COVIARA	43	34	-9
CASA DE MONEDA	1.392	1.260	-132
CONTENIDOS PÚBLICOS	204	125	-79
CORREDORES VIALES S.A.	4.136	3.759	-377
CORREO	16.829	12.276	-4.553
FABRICACIONES MILITARES	1.452	1.164	-288
DIOXITEK S.A.	249	204	-45
DECAHF	1.070	0	-1.070
EDUC.AR	419	329	-90
EANA	2.488	2.368	-120
ENARSA	321	320	-1
FADEA	904	732	-172
FERROCARRILES ARGENTINOS	75	507	432
INTEA S.A.	39	41	2
INTERCARGO S.A.U.	1.663	1.532	-131
NASA	3.209	3.050	-159
PLAYAS FERROV. S.A.	23	18	-5
POLO TECNOL.	3	3	0
LT10-RUNL	59	51	-8
SRT-UNC	283	158	-125
RTA	2.426	2.289	-137
OPERADORA FERROVIARIA	23.812	22.585	-1.227
TANDANOR	514	420	-94
VENG S.A.	465	430	-35
YMAD	510	526	16
YCRT	2.165	2.077	-88
<b>TOTAL</b>	<b>92.058</b>	<b>79.209</b>	<b>-12.849</b>