

REPÚBLICA ARGENTINA

# BOLETÍN FISCAL

CUARTO TRIMESTRE DE 2024

MINISTERIO DE ECONOMÍA  
SECRETARÍA DE HACIENDA

ABRIL DE 2025

**INTRODUCCIÓN**

**I – CUENTA AHORRO – INVERSIÓN – FINANCIAMIENTO DE LA ADMINISTRACIÓN NACIONAL, DE FONDOS FIDUCIARIOS, OTROS ENTES Y EMPRESAS PÚBLICAS Y DEL SECTOR PÚBLICO NACIONAL**

- I.1 – Aspectos Metodológicos
- I.2 – Ejecución de la Administración Nacional, de Fondos Fiduciarios, Otros Entes y Empresas Pública y del Sector Público Nacional
  - I.2.1 – Base Devengado de la Administración Nacional
  - I.2.2 – Base Devengado de Fondos Fiduciarios, Otros Entes y Empresas Públicas
  - I.2.3 – Base Caja del Sector Público Nacional
- I.3 – Ejecución del Presupuesto de Divisas de la Administración Nacional
  - I.3.1 – Aspectos Metodológicos
  - I.3.2 – Análisis de la Ejecución
- I.4 – Modificaciones al Presupuesto de la Administración Nacional

**II – RECURSOS DE LA ADMINISTRACIÓN NACIONAL**

- II.1 – Evolución de los Recursos 2023/2024

**III – GASTOS DE LA ADMINISTRACIÓN NACIONAL**

- III.1 – Evolución de los Gastos 2023/2024 – Base Devengado
- III.2 – Análisis de Cuota Trimestral de Gastos

**IV – PROVINCIAS**

- IV.1 – Transferencias de Recursos de Origen Nacional a Provincias

**V – OCUPACIÓN Y SALARIOS DEL PODER EJECUTIVO NACIONAL**

- V.1 – Aspectos Metodológicos
- V.2 – Evolución
- V.3 – Contenidos

**VI – DEUDA EXIGIBLE DE LA ADMINISTRACIÓN CENTRAL**

- VI.1 – Aspectos Metodológicos
- VI.2 – Evolución de las obligaciones vencidas y a vencer de la Administración Central al 31 de diciembre de 2024

**VII – DEUDA PÚBLICA Y ACTIVOS FINANCIEROS**

- VII.1 – Variación de la Deuda Bruta de la Administración Central
- VII.2 - Stock, flujos y proyecciones

**ANEXO ESTADÍSTICO**

- Índice de Cuadros

### INTRODUCCIÓN

La Secretaría de Hacienda presenta el Boletín Fiscal correspondiente al cuarto trimestre de 2024, que contiene información económico - financiera, de carácter periódico y sistemático.

Al igual que en boletines anteriores la información se presenta en siete capítulos:

Los primeros tres capítulos se refieren a la ejecución del Presupuesto de la Administración Nacional y del presupuesto de caja del Sector Público Nacional, incluyendo información presupuestaria sobre fuentes y aplicaciones financieras; así como del universo Empresas Públicas, Fondos Fiduciarios y Otros Entes. Además en el primer capítulo se detallan los principales aspectos metodológicos utilizados para la producción del boletín a fin de proveer una mejor comprensión de la información presentada.

El capítulo cuatro suministra información sobre las transferencias efectuadas a las provincias, originadas tanto en el Régimen de Coparticipación Federal de Impuestos, como en otros regímenes legales de afectación de recursos a los gobiernos provinciales y transferencias no automáticas.

El capítulo cinco de Ocupación y Salarios contiene datos sobre ocupación y distribución de salarios en el ámbito del Poder Ejecutivo Nacional, incluyendo a los Otros Entes del Sector Público No Financiero y a las Empresas y Sociedades del Estado.

En el capítulo seis se presenta información comparativa sobre la deuda exigible de la Administración Central.

Por último, el capítulo siete contiene información sobre Deuda Pública y Activos Financieros y cuenta con el aporte de la Secretaría de Finanzas.

Las cifras contenidas en este documento tienen carácter provisorio, puesto que la información definitiva será dada a conocer con la presentación de la Cuenta de Inversión al Honorable Congreso de la Nación, tal como lo establece la Ley de Administración Financiera y de los Sistemas de Control del Sector Público Nacional.

Con el objetivo de acrecentar la transparencia fiscal, periódicamente se presentan en la página web de la Secretaría de Hacienda del Ministerio de Hacienda (<http://www.minhacienda.gob.ar/secretarias/hacienda/>), los siguientes informes de seguimiento de las cuentas públicas:

- Cuenta Ahorro-Inversión-Financiamiento del Sector Público Nacional - Base Caja (mensual)
- Ejecución Presupuestaria de la Administración Nacional – Base Devengado (mensual)
- Ejecución del Presupuesto de Divisas de la Administración Nacional (trimestral)
- Seguimiento Físico-Financiero - Presupuesto de la Administración Nacional (trimestral)
- Seguimiento Físico-Financiero - Inversión Pública Nacional (trimestral)

Además, la Secretaría de Hacienda de la Nación reformuló el Sitio del Ciudadano (vigente desde el año 1998) que pasa a denominarse Presupuesto Abierto (<https://www.presupuestoabierto.gob.ar/sici/>). El mismo incorpora nuevas visualizaciones para mostrar los datos sobre la ejecución del Presupuesto Nacional, de manera más clara, modernizando así su estética completa.

## **I - CUENTA AHORRO – INVERSIÓN - FINANCIAMIENTO DE LA ADMINISTRACIÓN NACIONAL, DE FONDOS FIDUCIARIOS, OTROS ENTES Y EMPRESAS PÚBLICAS Y DEL SECTOR PÚBLICO NACIONAL**

### **I.1. Aspectos Metodológicos**

La Cuenta Ahorro – Inversión – Financiamiento presentada aquí muestra dos versiones: base devengado y base caja. La primera incluye los esquemas correspondientes a la Administración Nacional, a los Fondos Fiduciarios, Otros Entes y Empresas Públicas y al consolidado del Sector Público Nacional; mientras que la segunda, contempla sólo a este último.

El universo que comprende el Presupuesto del Sector Público Nacional está conformado actualmente por la Administración Nacional, las Empresas y Sociedades del Estado, los Entes Públicos excluidos expresamente de la Administración Nacional y los Fondos Fiduciarios.

A su vez, el Presupuesto de la Administración Nacional abarca a la Administración Central, los Organismos Descentralizados y las Instituciones de la Seguridad Social.

A continuación se detallan las diferencias metodológicas que la ejecución del presupuesto base devengado presenta con relación a la ejecución base caja:

<b>Base Devengado</b>	<b>Base Caja</b>
Criterio de registración refleja la imputación en el ejercicio fiscal correspondiente con independencia del momento en que se produce el pago.	Cuantifica el movimiento de fondos con independencia del ejercicio fiscal al cual corresponde la imputación.

En particular, para la ejecución en base devengado, la fuente de información es el Sistema Integrado de Información Financiera (SIDIF) –en lo que se refiere a la Administración Nacional–; así como los sistemas particulares desarrollados para recolectar y procesar la ejecución presupuestaria de los otros subsectores que integran el resto del Sector Público Nacional.

En lo que se refiere a los ingresos en la Administración Nacional la ejecución corresponde a los ingresos percibidos, mientras que el criterio utilizado para los Fondos Fiduciarios, Otros Entes y Empresas Públicas es el devengado. Por su parte, en la ejecución de los gastos se aplica en todos los subsectores el momento del devengado.

Además, cabe mencionar que en los esquemas del Sector Público Nacional, la información allí incluida resulta consolidada a partir de la identificación de las transferencias que se realizan entre los diversos subsectores integrantes de dicho universo.

A partir del año 2017, se cambia la metodología de exposición del resultado fiscal en base caja del Sector Público Nacional. Por el lado de los recursos se exponen las rentas de la propiedad netas, de las percibidas por la Administración Nacional de Seguridad Social a través del Fondo de Garantía de Sustentabilidad (FGS) por pagos de intereses provenientes del Sector Público Nacional (originadas en operaciones de financiamiento intra sector público nacional y de las provenientes del Banco Central de la República Argentina). Del mismo modo, por el lado de los gastos, los intereses también se reflejan por el neto, es decir que se excluyen aquellos pagados intra sector público nacional.

En lo que respecta al resultado fiscal de la Administración Nacional, las Empresas y Sociedades del Estado, los Entes Públicos excluidos expresamente de la Administración Nacional y los Fondos Fiduciarios, se mantiene la metodología de exposición habitual.

Por último, se señala que la información presupuestaria sobre Fuentes y Aplicaciones Financieras presenta diferencias metodológicas respecto de la ejecución base caja, resumiéndose seguidamente las principales.

**CUENTA AHORRO-INVERSIÓN-FINANCIAMIENTO DE LA ADMINISTRACIÓN NACIONAL, DE FONDOS FIDUCIARIOS, OTROS ENTES Y EMPRESAS PÚBLICAS Y DEL SECTOR PÚBLICO NACIONAL**

---

	<b>EJECUCIÓN DEVENGADA</b>	<b>EJECUCIÓN DE CAJA</b>
<b>FUENTES</b>	<p>Disminución de Disponibilidades: refleja el neto del período considerado.</p> <p>No incluye las operaciones sobre disminución de Cuentas a Cobrar que se constituyen y cancelan dentro del ejercicio.</p> <p>Incluye los incrementos de pasivos que no implican movimientos de fondos en la caja.</p> <p>Incorpora sólo la colocación de Letras de corto plazo que vencen en el ejercicio siguiente.</p> <p>La deuda exigible constituye una forma de financiamiento.</p>	<p>Disminución de Disponibilidades: refleja el acumulado de los meses en los cuales constituyó una fuente de financiamiento.</p> <p>Incluye la disminución de Cuentas a Cobrar que se constituyen y cancelan dentro del ejercicio.</p> <p>Excluye los incrementos de pasivos que no implican movimientos de fondos en la caja.</p> <p>Incorpora la colocación de Letras de corto plazo que vencen durante el ejercicio presupuestario.</p> <p>Por definición, no toma en cuenta a la deuda exigible.</p>
<b>APLICACIONES</b>	<p>Incremento de Disponibilidades: refleja el neto del período considerado.</p> <p>No comprende las operaciones de caja de amortización de Letras de corto plazo, que vencen durante el ejercicio presupuestario.</p> <p>No incluye incrementos de cuentas a pagar que se constituyen y cancelan dentro del ejercicio.</p> <p>Incluye operaciones de cancelación de pasivos que no implican movimientos de fondos en la caja.</p>	<p>Incremento de Disponibilidades: refleja el acumulado de los meses en los cuales constituyó una aplicación financiera.</p> <p>Comprende la amortización de Letras de corto plazo, que vencen durante el ejercicio presupuestario.</p> <p>Incluye incrementos de cuentas a pagar que se constituyen y cancelan dentro del ejercicio.</p> <p>No comprende operaciones de cancelación de pasivos que no implican movimientos de fondos en la caja.</p>

## **I.2. Análisis de la Ejecución de la Administración Nacional, de Fondos Fiduciarios, Otros Entes y Empresas Públicas y del Sector Público Nacional**

### **I.2.1 - Base Devengado de la Administración Nacional**

#### **I.2.1.a - Análisis de la Ejecución respecto de los niveles presupuestados**

Seguidamente se presenta información relativa a la ejecución presupuestaria durante 2024, describiéndose el comportamiento de los principales componentes de recursos y gastos y su incidencia sobre los resultados obtenidos.

**ADMINISTRACIÓN NACIONAL**  
**Acumulado al 4to. Trimestre de 2024**  
**En millones de pesos**

<b>CONCEPTO</b>	<b>Presupuesto Final</b>	<b>Ejecución</b>	<b>Porcentaje Ejecución</b>
I- RECURSOS TOTALES	89.968.548,6	88.620.671,2	98,5
II- GASTOS PRIMARIOS (*)	85.873.760,1	80.862.920,0	94,2
<b>III- RESULTADO PRIMARIO (I-II)</b>	<b>4.094.788,5</b>	<b>7.757.751,3</b>	<b>189,5</b>
IV- GASTOS TOTALES	96.086.046,4	90.200.225,1	93,9
<b>V- RESULTADO FINANCIERO (I-V)</b>	<b>-6.117.497,8</b>	<b>-1.579.553,8</b>	<b>25,8</b>
VI- FUENTES FINANCIERAS (**)	71.145.318,0	65.862.549,8	92,6
VII- APLICACIONES FINANCIERAS (**)	65.027.820,3	64.282.995,9	98,9

(\*) No comprende intereses.

(\*\*) Sobre los coeficientes de ejecución repercuten los montos correspondientes a deuda exigible dentro de las fuentes financieras y variación de disponibilidades dentro de las aplicaciones financieras (ambos resultantes de la gestión financiera institucional).

La ejecución devengada de la Administración Nacional en 2024 presentó un Resultado Financiero negativo de \$1.579.553,8 millones y un superávit primario de \$7.757.751,3 millones. Si se calcula el saldo del Resultado Primario, excluyendo (además de los intereses) las rentas de la propiedad originadas en operaciones de financiamiento intra - Administración Nacional (en su mayoría provenientes del Fondo de Garantía de Sustentabilidad), el mismo resulta superavitario en \$6.850.088,0 millones (de acuerdo a la metodología de exposición de las cuentas públicas adoptada en la información en base caja).

Cabe recordar que para 2024 rige una Ley de presupuesto prorrogada a partir del Decreto N°88/2023, siguiendo las disposiciones de la Ley N°27.701 de Presupuesto General de la Administración Nacional para el Ejercicio 2023 (conforme al artículo 27 de la Ley N°24.156 de Administración Financiera).



**CUENTA AHORRO-INVERSIÓN-FINANCIAMIENTO DE LA ADMINISTRACIÓN NACIONAL, DE FONDOS FIDUCIARIOS, OTROS ENTES Y EMPRESAS PÚBLICAS Y DEL SECTOR PÚBLICO NACIONAL**

**ADMINISTRACIÓN NACIONAL**  
Acumulado al 4to. Trimestre de 2024  
En millones de pesos

CONCEPTO	Presupuesto Final	Ejecución	Porcentaje Percibido	Estructura Porcentual
<b>TOTAL DE RECURSOS CORRIENTES</b>	<b>89.810.653,8</b>	<b>88.493.278,7</b>	<b>98,5</b>	<b>99,9</b>
<b>IMPOSITIVOS</b>	58.459.187,8	57.189.164,8	97,8	64,5
Valor Agregado (*)	19.586.342,7	19.596.346,9	100,1	22,1
Comercio Exterior (*)	11.155.672,0	9.649.925,2	86,5	10,9
Ganancias (*)	8.902.328,8	9.510.635,8	106,8	10,7
Débitos y Créditos Bancarios	9.046.647,5	9.277.387,7	102,6	10,5
Impuesto PAÍS	5.648.940,2	5.451.690,0	96,5	6,2
Combustibles	1.281.248,0	850.793,2	66,4	1,0
Otros Tributarios	2.838.008,6	2.852.385,9	100,5	3,2
<b>APORTES Y CONTRIBUCIONES A LA SEG. SOCIAL</b>	<b>25.297.496,9</b>	<b>25.514.171,6</b>	<b>100,9</b>	<b>28,8</b>
<b>INGRESOS NO IMPOSITIVOS</b>	<b>1.752.721,9</b>	<b>1.799.873,7</b>	<b>102,7</b>	<b>2,0</b>
<b>RENTAS DE LA PROPIEDAD</b>	<b>4.094.387,5</b>	<b>3.774.587,7</b>	<b>92,2</b>	<b>4,3</b>
<b>OTROS RECURSOS CORRIENTES</b>	<b>206.859,8</b>	<b>215.480,9</b>	<b>104,2</b>	<b>0,2</b>
<b>TOTAL DE RECURSOS DE CAPITAL</b>	<b>157.894,9</b>	<b>127.392,5</b>	<b>80,7</b>	<b>0,1</b>
<b>TOTAL DE RECURSOS</b>	<b>89.968.548,6</b>	<b>88.620.671,2</b>	<b>98,5</b>	<b>100,0</b>

(\*) Excluye recaudación percibida a través de Certificados de Crédito Fiscal.

Durante el año 2024, la ejecución de los **recursos totales** fue 98,5% respecto al cálculo presupuestario, correspondiendo principalmente a los recursos provenientes del Impuesto al Valor Agregado, Comercio Exterior, Ganancias, sobre Débitos y Créditos Bancarios, Impuesto PAÍS y a los Combustibles, los cuales en conjunto participaron del 61,3% de los ingresos totales. Los Aportes y Contribuciones a la Seguridad Social representaron el 28,8% del total; mientras que las Rentas de la Propiedad fueron el 4,3% del total. Cabe destacar que sobre la recaudación impacta el desempeño de los tributos asociados a la actividad interna (IVA y Créditos y débitos bancarios; así como, los correspondientes al comercio exterior (incluyendo el Impuesto PAÍS).

Así, los ingresos impositivos recaudados en el orden nacional alcanzaron el monto de \$88.493.278,7 millones, los Aportes y Contribuciones a la Seguridad Social percibidos fueron de \$25.514.171,6 millones y las Rentas de la Propiedad de \$3.774.587,7 millones.

**CUENTA AHORRO-INVERSIÓN-FINANCIAMIENTO DE LA ADMINISTRACIÓN NACIONAL, DE FONDOS FIDUCIARIOS, OTROS ENTES Y EMPRESAS PÚBLICAS Y DEL SECTOR PÚBLICO NACIONAL**

**ADMINISTRACIÓN NACIONAL**  
Acumulado al 4to. Trimestre de 2024  
En millones de pesos

CONCEPTO	Presupuesto Final	Ejecución	Porcentaje Ejecución	Estructura Porcentual
<b>GASTOS CORRIENTES</b>	<b>92.163.036,0</b>	<b>87.943.788,9</b>	<b>95,4</b>	<b>97,5</b>
Prestaciones de la Seguridad Social	36.317.102,6	35.766.456,2	98,5	39,7
Remuneraciones	11.447.495,5	10.701.629,7	93,5	11,9
Intereses y Otras Rentas de la Propiedad	10.229.286,8	9.352.059,8	91,4	10,4
Asignaciones Familiares	5.674.259,1	5.591.796,6	98,5	6,2
Transf. a Empr. Públ., Fondos Fiduc. y Otros Entes SPN	5.122.420,3	4.640.480,9	90,6	5,1
Transferencias a Empresas Privadas	4.141.106,5	3.964.658,3	95,7	4,4
Universidades Nacionales	3.317.346,8	3.281.932,3	98,9	3,6
Bienes y Servicios	2.657.057,0	2.213.286,2	83,3	2,5
Instit. Nac. de Serv. Soc. para Jubilados y Pensionados	1.795.948,2	1.775.560,4	98,9	2,0
Transferencias a Provincias y Municipios	1.966.974,5	1.518.383,8	77,2	1,7
Otros Gastos	9.494.038,6	9.137.544,8	96,2	10,1
<b>GASTOS DE CAPITAL</b>	<b>3.923.010,4</b>	<b>2.256.436,1</b>	<b>57,5</b>	<b>2,5</b>
Inversión Real Directa	1.259.192,6	730.152,5	58,0	0,8
Transferencias a Provincias y Municipios	391.159,5	101.480,5	25,9	0,1
Otras Transferencias de Capital	2.094.289,2	1.266.200,3	60,5	1,4
Inversión Financiera	178.369,1	158.602,8	88,9	0,2
<b>TOTAL</b>	<b>96.086.046,4</b>	<b>90.200.225,1</b>	<b>93,9</b>	<b>100,0</b>

(\*) Incluye las iniciativas destinadas a sostener el empleo y el ingreso de las familias (refuerzo de ingresos a jubilados/pensionados, ex Potenciar Trabajo, Programa Volver al Trabajo, becas PROGRESAR, entre otros).

Los **gastos corrientes**, que ascendieron a \$87.943.788,9 millones, presentaron un nivel de ejecución de 95,4% con relación al crédito anual (sobre la base de un presupuesto prorrogado). Los conceptos con el mayor nivel de ejecución relativa fueron el financiamiento a las universidades nacionales (98,9%), las transferencias al Instituto Nacional de Servicios Sociales para Jubilados y Pensionados (INSSJP) (98,9%), las prestaciones de la seguridad social (98,5%) y las asignaciones familiares (98,5%) y las transferencias a empresas privadas (95,7%) y otros gastos (96,2%). Por el contrario, presentaron los menores niveles de cumplimiento relativo la asistencia financiera a provincias y municipios (77,2%), bienes y servicios (83,3%) y las transferencias empresas públicas, fondos fiduciarios y otros entes (90,6%).

Dentro de los gastos corrientes se destacan, por su relevancia económica, las Prestaciones de la Seguridad Social, las Remuneraciones, los Intereses y Otras Rentas de la Propiedad, las asignaciones familiares (dentro de la cual se incluye la asignación universal por hijo), la asistencia financiera a empresas públicas, fondos fiduciarios y otros entes; las transferencias a empresas privadas; el financiamiento de las universidades nacionales, las erogaciones en bienes y servicios, las transferencias a provincias y municipios; así como la asistencia financiera al INSSJP. Todas ellas representaron, en conjunto, el 87,4% del gasto total devengado por la Administración Nacional durante 2024.

**CUENTA AHORRO-INVERSIÓN-FINANCIAMIENTO DE LA ADMINISTRACIÓN NACIONAL, DE FONDOS FIDUCIARIOS, OTROS ENTES Y EMPRESAS PÚBLICAS Y DEL SECTOR PÚBLICO NACIONAL**

Con relación a las transferencias a empresas privadas, en el período analizado ellas se destinaron mayormente a las compensaciones tarifarias a la electricidad. Las transferencias a empresas públicas, fondos fiduciarios y otros entes del Sector Público Nacional No Financiero contemplaron principalmente, las transferencias a la empresa Energía Argentina S.A. (ENARSA) en materia energética y a Correo Argentino, al INSSJP, a empresas ferroviarias y las compensaciones al transporte automotor público de pasajeros, entre otros.

Con respecto a la ejecución de los gastos de capital, que participaron del 2,5% del total realizado en 2024, ellos se ubicaron en \$1.435.378,9 millones representando el 57,5% del presupuesto anual y se destinaron mayormente a la ejecución de obras de agua potable a través de AySA y de infraestructura vial; la asistencia financiera a ENARSA, dentro de la cual se destaca el apoyo al Proyecto de Reversión del Gasoducto Norte, entre otros conceptos.

**I.2.1.b - Análisis Comparativo de la Ejecución respecto al año anterior**

A continuación se analiza la ejecución de recursos y gastos del Presupuesto de la Administración Nacional durante los años 2023 y 2024, destacándose las principales variaciones entre ambos.

**ADMINISTRACIÓN NACIONAL  
Comparativo de Ejecución  
Acumulado al 4to. Trimestre  
En millones de pesos**

CONCEPTO	2023	2024	Diferencia	Var. %
<b>RECURSOS TOTALES</b>	<b>28.874.984,4</b>	<b>88.620.671,2</b>	<b>59.745.686,8</b>	<b>206,9</b>
Corrientes(*)	28.727.615,7	88.493.278,7	59.765.663,0	208,0
De Capital	147.368,7	127.392,5	-19.976,2	-13,6
<b>GASTOS TOTALES</b>	<b>38.025.489,1</b>	<b>90.200.225,1</b>	<b>52.174.736,0</b>	<b>137,2</b>
Corrientes	35.480.314,6	87.943.788,9	52.463.474,4	147,9
De Capital	2.545.174,5	2.256.436,1	-288.738,4	-11,3
<b>RESULTADO PRIMARIO (**)</b>	<b>-5.726.099,6</b>	<b>7.757.751,3</b>	<b>13.483.850,9</b>	<b>-</b>
<b>RESULTADO FINANCIERO</b>	<b>-9.150.504,7</b>	<b>-1.579.553,8</b>	<b>7.570.950,8</b>	<b>-82,7</b>

(\*) Excluye recaudación percibida a través de Certificados de Crédito Fiscal

(\*\*) No comprende intereses.

Durante el período analizado, el Resultado Primario fue positivo en \$7.757.751,3 millones equivalente al 1,2% del PBI, revirtiendo el saldo deficitario alcanzado en 2023. Del mismo modo, el resultado financiero devengado registró un déficit de \$1.579.553,8 millones.

**CUENTA AHORRO-INVERSIÓN-FINANCIAMIENTO DE LA ADMINISTRACIÓN NACIONAL, DE FONDOS FIDUCIARIOS, OTROS ENTES Y EMPRESAS PÚBLICAS Y DEL SECTOR PÚBLICO NACIONAL**

Los recursos corrientes aumentaron 206,9% siguiendo fundamentalmente el desempeño alcanzado en la recaudación tributaria (especialmente la asociada al comercio exterior, incluyendo el Impuesto PAIS y a la actividad interna) y en los aportes y contribuciones a la seguridad social; mientras que, los recursos de capital se redujeron en 13,6% dados los menores ingresos provenientes del Fondo Fiduciario de Infraestructura de Transporte.

Sobre la variación en las erogaciones corrientes (147,9%), los mayores aumentos se verificaron en las prestaciones previsionales, los intereses de la deuda pública, las remuneraciones, las asignaciones familiares, el refuerzo de ingresos a personas jubiladas y/o pensionadas, la ejecución del programa Políticas Alimentarias dentro del cual se atiende la prestación AlimentAR, la atención de los beneficiarios del ex Potenciar Trabajo que fueron incorporados a las iniciativas Volver al Trabajo y Programa de Acompañamiento Social (PAS), entre otros conceptos. Además, aumentaron las asistencias financieras al sector energético, al sector transporte y las transferencias a universidades nacionales, etc.

Con respecto a los gastos de capital, la reducción registrada (-11,3%) se verificó fundamentalmente en las transferencias realizadas a provincias y municipios; así como la incidencia en 2023 de la finalización de las obras de la etapa I del gasoducto.

Si se considera la metodología de cálculo de los resultados fiscales utilizada en la exposición de las cuentas públicas del SPN en base caja, el Resultado Primario de la Administración Nacional (en base devengado) arroja un saldo positivo de \$6.850.088,0 millones, revirtiendo el monto registrado en 2023 (que era de -\$6.454.357,2 millones). El Resultado Financiero (en base devengado) se presentó deficitario en 2024 (-\$1.579.553,8 millones).

**ADMINISTRACIÓN NACIONAL**  
**Resultados fiscales – Nueva metodología (\*)**  
**Acumulado al 4to. Trimestre**  
**En millones de pesos**

CONCEPTO	2023	2024	Diferencia	Var. %
<b>RESULTADO PRIMARIO</b>	<b>-6.454.357,2</b>	<b>6.850.088,0</b>	<b>13.304.445,2</b>	<b>-</b>
Intereses Netos	3.096.147,4	8.429.641,8	5.333.494,4	172,3
<b>RESULTADO FINANCIERO</b>	<b>-9.550.504,7</b>	<b>-1.579.553,8</b>	<b>7.970.950,8</b>	<b>-83,5</b>
Rentas de la Propiedad Percibidas del BCRA	400.000,0	0,0	-400.000,0	-100,0
Rentas de la Propiedad percibidas por el FGS	328.257,6	907.663,3	579.405,7	176,5

**CUENTA AHORRO-INVERSIÓN-FINANCIAMIENTO DE LA ADMINISTRACIÓN NACIONAL, DE FONDOS FIDUCIARIOS, OTROS ENTES Y EMPRESAS PÚBLICAS Y DEL SECTOR PÚBLICO NACIONAL**

---

Intereses ejecutados por el Tesoro al FGS	328.257,6	907.663,3	579.405,7	176,5
---	-----------	-----------	-----------	-------

(\*) De acuerdo a la nueva metodología de exposición de las cuentas públicas utilizada en la presentación de los resultados fiscales base caja del SPN (la cual que excluye a las rentas percibidas por el FGS y otros intereses intra-sector público).

En los apartados II y III del presente boletín se presenta en forma detallada el comportamiento de los recursos y gastos totales durante los años 2023 y 2024.

## I.2.2 – Base Devengado de Fondos Fiduciarios, Otros Entes y Empresas Públicas

Durante 2024, el universo de las Empresas Públicas, Fondos Fiduciarios y Otros Entes del Sector Público Nacional presentó un Resultado Financiero superavitario de \$2.725.719,1 millones.

**FONDOS FIDUCIARIOS, OTROS ENTES Y EMPRESAS PÚBLICAS (\*)**  
**Base Devengado**  
**Acumulado al 4to. Trimestre de 2024**  
**En millones de pesos**

CONCEPTO	Fondos Fiduciarios	Otros Entes	Empresas Públicas	Total
I-Ingresos Corrientes	4.023.816,3	8.678.484,2	11.638.653,4	24.340.953,9
II-Gastos Corrientes	2.093.647,1	8.902.929,0	10.216.044,0	21.212.620,1
III-Recursos de Capital	178.819,1	7.862,4	1.397.040,1	1.583.721,6
IV-Gastos de Capital	249.466,4	32.980,2	1.703.889,8	1.986.336,4
<b>V-RESULTADO FINANCIERO (I-II+III-IV)</b>	<b>1.859.521,9</b>	<b>-249.562,5</b>	<b>1.115.759,7</b>	<b>2.725.719,1</b>
VI-Contribuciones Figurativas	0,0	0,0	0,0	0,0
VII-Gastos Figurativos	0,0	0,0	0,0	0,0
<b>VIII-RESULTADO FINANCIERO (V+VI-VII)</b>	<b>1.859.521,9</b>	<b>-249.562,5</b>	<b>1.115.759,7</b>	<b>2.725.719,1</b>

(\*) Información provisoria. Metodología tradicional que comprende la totalidad de ingresos y gastos de operación para las Empresas Públicas. Las contribuciones y gastos figurativos aquí considerados corresponden a las transferencias realizadas exclusivamente entre los distintos integrantes de este universo, a efectos de no duplicar los recursos y gastos totales del sector.

### I.2.2.1 - Fondos Fiduciarios<sup>1</sup>

A partir de la promulgación de la Ley N°24.441, que estableció el marco normativo correspondiente al fideicomiso, se constituyeron Fondos Fiduciarios integrados, total o mayoritariamente, por bienes y/o fondos del Estado Nacional. Posteriormente, dicho marco

<sup>1</sup>A continuación se mencionan los fondos fiduciarios previstos en el Proyecto de Presupuesto 2024 presentado oportunamente al Congreso Nacional, pero que no fue sancionado:

- Fondo Fiduciario del Sistema de Infraestructura del Transporte (Decreto N° 976/01).
- Fondo Fiduciario de Infraestructura Hídrica (Decreto N° 1.381/01).
- Fondo Fiduciario para el Desarrollo Provincial.
- Fondo Fiduciario para el Transporte Eléctrico Federal (art. 74 Ley N° 25.401).
- Fondo Fiduciario para Subsidios de Consumos Residenciales de Gas (art. 75 Ley N° 25.565).
- Fondo Fiduciario para Subsidios de Consumos Residenciales de Gas Licuado de Petróleo (art. 44 Ley N° 26.020).
- Fondo para la Generación Distribuida de Energías Renovables (FODIS). (Artículo 16-Ley N° 27.424)
- Fondo Fiduciario Federal de Infraestructura Regional.
- Fondo Fiduciario del Servicio Universal – Argentina Digital (Ley N° 27.078).
- Fondo Fiduciario Programa Crédito Argentino del Bicentenario para la Vivienda Única Familiar (Pro.Cre.Ar) (Decreto N° 902/12).
- Fondo Fiduciario de Infraestructura de Seguridad Aeroportuaria (Decreto N° 1344/14).
- Fondo Fiduciario Nacional de Agroindustria (Artículo 72 Ley N° 27.341).
- Fondo Fiduciario para la Vivienda Social (Artículo 59, Ley N° 27.341).
- Fideicomiso para la Cobertura Universal de Salud (Decreto N° 908/16).
- Fideicomiso Red de Autopistas y Rutas Seguras (RARS).
- Fondo de Garantías Argentino (FOGAR).
- Fondo Fiduciario para el Desarrollo del Capital Emprendedor (Ley N° 27.349).
- Fondo Fiduciario de Capital Social (Decreto N° 675/97).
- Fondo Fiduciario para la Promoción de la Ganadería Ovina (Ley N° 25.422).
- Fondo Fiduciario para el Desarrollo de Energías Renovables (Ley N° 27.191).
- Fondo Nacional de Desarrollo Productivo (Artículo 56-Ley N° 27.431).
- Fondo Fiduciario para la Promoción Científica y Tecnológica (Ley N° 23.877).
- Fideicomiso para la Refinanciación Hipotecaria (Ley N° 25.798).
- Fondo Fiduciario de Asistencia Directa a Víctimas de Trata (Ley N° 27.508.).
- Fondo Fiduciario para la Protección Ambiental de los Bosques Nativos (Artículo 53 Ley N° 27.431).
- Fondo de Integración Socio Urbana (Ley N° 27.453).
- Fondo Fiduciario para la Promoción de la Economía del Conocimiento (FONPEC).
- Fondo Nacional del Manejo del Fuego (Ley N° 26.815).
- Fondo Nacional de Emergencias (Ley N° 27.287).

normativo ha sido reemplazado por lo establecido actualmente en el Código Civil y Comercial de la Nación. Por su parte, la Ley N° 25.152 determina la inclusión en la Ley de Presupuesto General de la Administración Nacional de los flujos financieros que se originen por la constitución y uso de los fondos fiduciarios, los que han adquirido creciente relevancia financiera. Dicho temperamento fue reiterado por el artículo 3° de la Ley N° 25.917, sustituido por el artículo 2° de la Ley N° 27.428.

El universo de Fondos incluidos en el presente informe, alcanza a 27 Fondos Fiduciarios, se ha considerado la ejecución base caja del Fondo Fiduciario para Subsidios de Consumos Residenciales de Gas, Fondo Fiduciario de Infraestructura Hídrica y el Fondo Fiduciario para la Protección Ambiental de los Bosques Nativos, atento que la información recibida al 31/12/2024 en base devengado presenta significativas diferencias con respecto a la información en base caja que ameritan su revisión.

Por otra parte, para la elaboración de este informe, no se ha considerado la ejecución presupuestaria del Fondo Fiduciario de Capital Social atento a que no se ha recibido información a lo largo del ejercicio 2024, por parte de su fiduciario FONCAP S.A. No obstante, cabe destacar que, según lo establecido en el Decreto 985/2024, se dispuso la disolución de dicho fideicomiso.

Para el caso del Fondo Nacional de Emergencias, su ley de creación N° 27.287 establece que el mismo entra en funcionamiento a partir de la declaración de una situación de emergencia. Por tal motivo, el mismo no presentó ejecución en 2024 ni en 2023. No obstante, se destaca que mediante el Decreto 888/2024 de fecha 08/10/2024 se dispuso la disolución de dicho fideicomiso.

Corresponde mencionar que, de acuerdo a lo establecido en el Decreto N° 215/2024, se designó al Ministerio de Economía como fiduciante en representación del Estado Nacional en todos los fondos integrados total o parcialmente con bienes y/o fondos del Estado Nacional, ejerciendo en ese carácter, la dirección de dichos Fondos Fiduciarios. En tal sentido, a partir de la Resolución 200/2024 del Ministerio de Economía se reglamentó la aplicación de dicho decreto, encontrándose en la actualidad la totalidad de dichos fideicomisos bajo su órbita, con la excepción de cinco fondos fiduciarios que actúan en el ámbito de la Jefatura de Gabinete de Ministros, de acuerdo a lo establecido al anexo II de la Resolución mencionada.

**CUENTA AHORRO-INVERSIÓN-FINANCIAMIENTO DE LA ADMINISTRACIÓN NACIONAL, DE FONDOS FIDUCIARIOS, OTROS ENTES Y EMPRESAS PÚBLICAS Y DEL SECTOR PÚBLICO NACIONAL**

Por otro lado, se destaca que, durante el primer semestre del año 2024, se revocó el contrato de fideicomiso del Fondo Fiduciario Nacional de Agroindustria, según la Resolución 333/2024 del Ministerio de Economía. Luego, al tercer trimestre de 2024 se revocaron los contratos de fideicomiso de los Fondos Fiduciarios para la Promoción de la Ganadería Ovina y de Cobertura Universal de Salud por Resolución del Ministerio de Economía 650/2024 y 666/2024, respectivamente.

Asimismo, durante el cuarto trimestre de 2024, se dispuso la disolución de los siguientes fondos fiduciarios:

- Fondo Fiduciario para la Protección Ambiental de los Bosques Nativos – Decreto 888/2024
- Fondo Nacional de Emergencias – Decreto 888/2024
- Fondo Fiduciario de Capital Social – Decreto 985/2024
- Fondo Fiduciario Programa Crédito Argentino del Bicentenario para la Vivienda Única Familiar (Pro.Cre.Ar) – Decreto 1018/2024
- Fondo Fiduciario para el Desarrollo de Capital Emprendedor – Decreto 1048/2024
- Fondo Fiduciario para la Refinanciación Hipotecaria – Decreto 1048/2024
- Fondo Fiduciario de Asistencia Directa a Víctimas de Trata – Decreto 1048/2024

Finalmente, se destaca que mediante el Decreto N° 70/2023, se derogó el artículo de creación del Fondo Fiduciario para la Generación Distribuida de Energías Renovables.

El superávit financiero de los fondos fiduciarios durante 2024 ascendió a la suma de \$1.859.521,9 millones, mejorando con respecto al superávit registrado durante 2023, cuando se alcanzó un resultado de \$ 527.369,4 millones.

**Fondos Fiduciarios del Sector Público Nacional  
Base Devengado  
Acumulado al 4to. Trimestre  
En millones de pesos**

CONCEPTO	2023	2024	Diferencia	Var. %
I-Ingresos Corrientes	1.868.269,8	4.023.816,3	2.155.546.5	115,4
II-Gastos Corrientes	874.703,8	2.093.647,1	1.218.943.3	139,4
III-Recursos de Capital	408.788,1	178.819,1	-229.969.0	-56,3
IV-Gastos de Capital	874.984,7	249.466,4	-625.518.3	-71,5
<b>V-RESULTADO FINANCIERO (I-II+III-IV)</b>	<b>527.369,4</b>	<b>1.859.521,9</b>	<b>1.332.152.5</b>	<b>252,6</b>



En 2024, el 19,1% de los recursos corrientes tuvieron su origen en los ingresos impositivos del Fondo Fiduciario Sistema de Infraestructura del Transporte (que provienen de un impuesto sobre el combustible líquido y el gasoil y de transferencias del Tesoro Nacional), y en los ingresos impositivos del Fondo Fiduciario de Infraestructura Hídrica provenientes de una alícuota del 5% sobre la nafta y del 9% sobre el gas natural comprimido para el uso como combustible en automotores (Ley N° 26.181).

Por otro lado, es importante resaltar que el 12,1% de los recursos corrientes es explicado por las rentas de propiedad obtenidas por el Fondo Fiduciario para el Desarrollo Provincial y en menor medida, por los ingresos de la propiedad del Fondo Nacional de Desarrollo Productivo y del Fondo de Garantías Argentino, los cuales representaron en su conjunto el 8,7%.

Asimismo, se destaca que el 26,3% de los ingresos corrientes se originaron en transferencias corrientes otorgadas tanto por provincias y municipios como por la Administración Nacional al Fondo Fiduciario Sistema de Infraestructura del Transporte con el objeto de financiar gastos destinados principalmente a otorgar compensaciones tarifarias.

A su vez, el 4,1% de los recursos corrientes se explica por los ingresos impositivos y las rentas de la propiedad del Fondo de Integración Socio Urbana (FISU). Cabe aclarar que a partir del Decreto N°193/2024, de fecha 26/02/2024, se estableció para los recursos impositivos del FISU, una alícuota del 1% sobre la asignación específica de lo recaudado por el Impuesto para una Argentina Inclusiva y Solidaria (Impuesto PAIS), destinada al financiamiento de obras de vivienda social. Sin embargo, a partir del 23/12/2024, se eliminó definitivamente la aplicación de dicho impuesto, por la extinción del plazo de duración del mismo según lo establecido en el artículo 35 de la Ley N° 27.541.

En suma, se observa un incremento del 115,4% en los ingresos corrientes respecto a la ejecución presupuestaria acumulada al 31/12/24. El mismo se origina principalmente por la suba de los ingresos corrientes del Fondo Fiduciario Sistema de Infraestructura del Transporte y del Fondo Fiduciario para el Desarrollo Provincial.

Por su parte, el principal rubro que compone los gastos corrientes son las transferencias del Fondo Fiduciario Sistema de Infraestructura del Transporte, destinadas principalmente al Sistema Integrado de Transporte Automotor (SISTAU) y al Sistema Ferroviario Integrado (SIFER), las que ascendieron a la suma de \$1.275.637,8 millones.

En comparación con 2023, los gastos corrientes reflejaron un aumento de 139,4%.

Los recursos de capital del año 2024 fueron de \$178.819,1 millones. Dichos ingresos, corresponden casi en su totalidad a las transferencias que reciben el Fondo Fiduciario Pro.Cre.Ar, el Fondo Fiduciario para la Vivienda Social y, en menor medida, el Fondo Fiduciario Federal de Infraestructura Regional, a través de distintas fuentes de financiamiento de la Administración Nacional.

Los gastos de capital ascendieron a \$249.466,4 millones. El 11,5% de los mismos corresponden a transferencias efectuadas por el Fondo Fiduciario de Integración Socio Urbana a provincias, municipios y al sector privado, el 17,5% a erogaciones por parte del Fondo Fiduciario Pro.Cre.Ar con destino al sector privado; y el 42,9% a transferencias con destino a la Dirección Nacional de Vialidad, a cargo del FFSIT.

El resultado financiero de los fondos fiduciarios durante 2024 resultó superavitario (\$1.859.521,9 millones), mejorando en \$ 1.332.152,5 millones respecto a 2023. Esto obedece principalmente, a la suba de las rentas de la propiedad obtenidas por el Fondo Fiduciario para el Desarrollo Provincial y el FOGAR, al incremento de los ingresos impositivos y de las transferencias corrientes que recibe el FFSIT, y en menor medida, a la disminución en las transferencias de capital que otorga el Fondo Fiduciario para la Vivienda Social.

#### **1.2.2.2 - Otros Entes Excluidos de la Administración Nacional<sup>2</sup>**

Se expone seguidamente la información presupuestaria consolidada correspondiente a los siguientes entes:

- Administración Federal de Ingresos Públicos (AFIP) – Dto. N° 1.399/01
- Comisión Nacional Antidopaje (CNAD)
- Instituto Nacional de Cine y Artes Audiovisuales (INCAA) – Dto. N° 1.536/02
- Unidad Especial Sistema de Transmisión de Energía Eléctrica (UESTEE)

---

<sup>2</sup> Con el fin de incluir a estos organismos dentro de la normativa presupuestaria del Sector Público Nacional, en la Ley de Presupuesto del ejercicio 2002 se modificó el artículo 8° de la Ley N° 24.156, incorporando dentro del Sector Público Nacional a determinados Entes Públicos excluidos del presupuesto de la Administración Nacional.

**CUENTA AHORRO-INVERSIÓN-FINANCIAMIENTO DE LA ADMINISTRACIÓN NACIONAL, DE FONDOS FIDUCIARIOS, OTROS ENTES Y EMPRESAS PÚBLICAS Y DEL SECTOR PÚBLICO NACIONAL**

---

Asimismo, se incluye, a modo informativo y en consideración a su relevancia financiera, la información correspondiente al Instituto Nacional de Servicios Sociales para Jubilados y Pensionados – INSSJyP (Ex - PAMI).

El subsector Otros Entes Excluidos de la Administración Nacional presentó en 2024 un déficit financiero de \$249.562,5 millones, mientras que en 2023 el resultado fue negativo en la suma de \$8.551,1 millones.

**Otros Entes Excluidos de la Administración Nacional  
Base Devengado  
Acumulado al 4to. Trimestre  
En millones de pesos**

CONCEPTO	2023	2024	Diferencia	Var. %
I- Ingresos Corrientes	3.022.425,2	8.678.484,2	5.656.059,0	187,1
II- Gastos Corrientes	3.011.141,1	8.902.929,0	5.891.787,9	195,7
III- Recursos de Capital	2.300,3	7.862,4	5.562,1	241,8
IV- Gastos de Capital	22.135,5	32.980,2	10.844,7	49,0
<b>V-RESULTADO FINANCIERO (I-II+III-IV)</b>	<b>-8.551,1</b>	<b>-249.562,5</b>	<b>-241.011,4</b>	<b>2.818,5</b>

Del total de ingresos corrientes ejecutados durante el período analizado (\$ 8.678.484,2 millones), el 28,1% corresponde a la Administración Federal de Ingresos Públicos, mientras que el 71,5% responde al INSSJyP. Dichos recursos consisten fundamentalmente para el primero, en un porcentaje de la recaudación neta<sup>3</sup> total de los gravámenes y de los recursos aduaneros cuya aplicación, recaudación, fiscalización o ejecución fiscal se encuentra a cargo de dicha Administración Federal. Por el lado del INSSJyP, sus ingresos se componen en gran parte por las contribuciones a la Seguridad Social y en menor medida ingresos por intereses, impuesto PAIS y otros.

Ambos organismos recibieron a su vez transferencias corrientes provenientes del Sector Público Nacional en la suma total de \$1.994.723,3 millones.

---

<sup>3</sup> De acuerdo a lo que se establece en el Decreto N° 1.399/01.

Respecto a los gastos corrientes que arroja el sector (\$ 8.902.828,9 millones), la participación de los citados organismos asciende al 21,6% y 78,1%, respectivamente. Mientras que las erogaciones corrientes de la AFIP corresponden casi en su totalidad al rubro remuneraciones, el INSSJyP realizó transferencias al sector privado por \$6.359.525,9 millones.

En otro orden, el resultado financiero negativo del subsector se explica por el déficit de \$752.644,2 millones del Instituto Nacional de Servicios Sociales para Jubilados y Pensionados – INSSJyP (Ex - PAMI).

### **I.2.2.3 - Empresas Públicas**

El universo de empresas públicas incluido en el presente informe, asciende a 33 sociedades de mayoría estatal<sup>4</sup>, destacándose que, al momento de la elaboración de este documento, la mayor parte de los presupuestos de las empresas públicas no financieras para el ejercicio 2024 no se encuentran aprobados.

Es oportuno mencionar, que a partir de la aplicación del Decreto N° 548/2024, se dispuso la transformación de TÉLAM Sociedad del Estado en Sociedad Anónima

---

<sup>4</sup> Las Empresas y sociedades en funcionamiento cuya información se incluye en el presente documento son:

- Administración de Infraestructura Ferroviaria (ADIF).
- Administración General de Puertos (A.G.P.)
- Aerolíneas Argentinas S.A.
- Agencia de Publicidad del Estado S.A. (APE S.A.)
- Agua y Saneamientos Argentinos S.A. (AySA)
- Belgrano Cargas y Logística S.A.
- Casa de Moneda
- Construcción de Viviendas para Armada Argentina (COVIARA)
- Contenidos Públicos
- Corredores Viales S.A.
- Correo Oficial de la República Argentina S.A.
- Desarrollo del Capital Humano Ferroviario SAPEM
- DIOXITEK S.A.
- Empresa Argentina de Navegación Aérea (EANA)
- Empresa Argentina de Soluciones Satelitales S.A. (AR-SAT)
- EDUC.AR
- Fábrica Argentina de Aviones "Brig. San Martín" S.A. (FADEA)
- Fabricaciones Militares
- Ferrocarriles Argentinos
- Energía Argentina S.A. (ENARSA)
- Innovaciones Tecnológicas Agropecuarias S.A. (INTEA S.A.)
- INTERCARGO S.A.
- LT 10 – Radio Universidad Nacional del Litoral S.A.
- Nucleoeléctrica Argentina S.A. (NASA)
- Operadora Ferroviaria
- Playas Ferroviarias de Buenos Aires S.A.
- Polo Tecnológico Constituyentes S.A.
- Radio y Televisión Argentina
- Servicio de Radio y Televisión de la Universidad de Córdoba S.A.
- Talleres Navales Dársena Norte S.A. (TANDANOR)
- VENG S.A.
- Yacimientos Carboníferos de Río Turbio (YCRT)
- Yacimientos Mineros de Agua de Dionisio (YMAD)

**CUENTA AHORRO-INVERSIÓN-FINANCIAMIENTO DE LA ADMINISTRACIÓN NACIONAL, DE FONDOS FIDUCIARIOS, OTROS ENTES Y EMPRESAS PÚBLICAS Y DEL SECTOR PÚBLICO NACIONAL**

---

Unipersonal, bajo la denominación de Agencia de Publicidad del Estado Sociedad Anónima Unipersonal (APE S.A.U.).

Finalmente, se consideró la ejecución base caja de la empresa AySA dado que, al día de corte de la información, la entidad no envió la información base devengado completa.

**Empresas Públicas Nacionales  
Base Devengado  
Acumulado al 4to. Trimestre  
En millones de pesos**

CONCEPTO	2023	2024	Diferencia	Var. %
I-Ingresos Corrientes	4.479.800,8	11.638.653,4	7.158.852,6	159,8
II-Gastos Corrientes	4.607.773,3	10.216.044,0	5.608.270,7	121,7
III-Recursos de Capital	860.879,3	1.397.040,1	536.160,8	62,3
IV-Gastos de Capital	1.578.036,4	1.703.889,8	125.853,4	8,0
<b>V-RESULTADO FINANCIERO (I-II+III-IV)</b>	<b>-845.129,6</b>	<b>1.115.759,7</b>	<b>1.960.889,3</b>	<b>-</b>

Cabe destacar que el 64,2% de los recursos corrientes es explicado por los ingresos operativos del consolidado de empresas públicas. En particular, se destacan los ingresos de operación de Aerolíneas Argentinas, los que ascendieron a la suma de \$2.532.214,7 millones provenientes de la venta de pasajes tanto para destinos nacionales como internacionales; de la empresa ENARSA, que alcanzaron la suma de \$1.672.782,0 millones, derivados principalmente de la comercialización de gas; los ingresos de operación de NASA por la suma de \$634.719,8 millones, obtenidos de la venta de energía y los de AySA, que ascendieron a \$790.200,7 millones, a partir de la producción de agua liberada a la red, explicando en su conjunto el 48,4% del total de ingresos corrientes.

Asimismo, cabe señalar que el 19,7% de los ingresos corrientes correspondieron a las transferencias que recibe de la Administración Nacional la empresa ENARSA, principalmente destinadas al pago de la importación de Buques de GNL, la importación de gas natural proveniente del Estado Plurinacional de Bolivia a través de YPF, importación de gas desde Chile, gas natural originado en los productores locales (Plan GAS.AR) y las transferencias destinadas a la empresa Operadora Ferroviaria con el objetivo de afrontar pagos de sueldos y cargas sociales, entre otros gastos de operación.

En tal sentido, se observa un incremento de 159,8% en los ingresos corrientes, respecto al año anterior.

En comparación con 2023, los gastos corrientes reflejaron un aumento de 121,7%.

En 2024, los recursos de capital fueron de \$1.397.040,1 millones, los cuales se explican en un 50,7% por las transferencias de la Administración Nacional que recibe ENARSA, presentando un incremento interanual de 62,3% con respecto a 2023.

Los gastos de capital ascendieron a \$1.703.889,8 millones; de los cuales el 98,1% correspondieron a inversión real directa. El 45,1% del total de gastos de capital perteneció a ENARSA, cuyo destino principal son las obras enmarcadas en el Programa Transport.Ar, entre las cuales, se destaca la obra del Gasoducto Perito Francisco Pascasio Moreno y la Reversión del Gasoducto Norte. Por otro lado, se mencionan las erogaciones de capital por parte de Aerolíneas Argentinas, que alcanzaron la suma de \$289.118,8 millones, seguidas de los gastos de capital a cargo de AYSA por \$202.937,2 millones. Ambos representaron el 17,0% y 11,9% del total de gastos de capital del subsector, respectivamente.

El resultado financiero durante 2024 resultó superavitario (\$1.115.759,7 millones), revirtiendo el déficit registrado en 2023 (que era de -\$845.129,6 millones).

Dicho saldo superavitario se explica principalmente por el desempeño de la empresa ENARSA, (\$475.415,4 millones), seguido de la empresa NASA (\$275.500,4 millones).

**CUENTA AHORRO-INVERSIÓN-FINANCIAMIENTO DE LA ADMINISTRACIÓN NACIONAL, DE FONDOS FIDUCIARIOS, OTROS ENTES Y EMPRESAS PÚBLICAS Y DEL SECTOR PÚBLICO NACIONAL**

### I.2.3 - Base Caja del Sector Público Nacional

El Resultado Financiero del Sector Público Nacional en base caja durante 2024 fue superavitario en \$1.764.785,6 millones y el Resultado Primario (de acuerdo a la nueva metodología de exposición)<sup>5</sup> de \$10.405.809,6 millones.

**SECTOR PÚBLICO NACIONAL – Base Caja  
Nueva Metodología (\*)  
Acumulado al 4to. Trimestre  
En millones de pesos**

CONCEPTO	2023	2024	Diferencia	Var. %
RECURSOS TOTALES	32.320.177,3	98.018.504,2	65.698.326,9	203,3
GASTOS TOTALES	40.738.645,5	96.253.718,6	55.515.073,1	136,3
<b>RESULTADO PRIMARIO</b>	<b>-5.164.636,5</b>	<b>10.405.809,6</b>	<b>15.570.446,1</b>	<b>-</b>
<b>RESULTADO FINANCIERO</b>	<b>-8.418.468,2</b>	<b>1.764.785,6</b>	<b>10.183.253,8</b>	<b>-</b>
- Rentas de la Propiedad Percibidas del BCRA	400.000,0	0,0	-400.000,0	-100,0
- Rentas de la Prop. percibidas por el FGS y otros	489.359,4	1.011.985,3	522.625,9	106,8
- Intereses Pagados Intra-Sector Público	489.359,4	1.011.985,3	522.625,9	106,8
FUENTES FINANCIERAS	44.634.453,2	169.986.672,	125.352.219,	280,8
APLICACIONES FINANCIERAS	36.615.985,0	171.751.458,	135.135.473,	369,1

(\*) De acuerdo a la nueva metodología de exposición de las cuentas públicas utilizada en la presentación de los resultados fiscales base caja sin rentas percibidas del BCRA, FGS y otros ni intereses intra-sector público.

**SECTOR PÚBLICO NACIONAL – Base Caja  
Nueva metodología (\*)  
Evolución Mensual  
Acumulado al 4to. Trimestre  
En millones de pesos**

Mes	Recursos	Gastos	Resultado Primario	Resultado Financiero
Enero	6.147.232,0	5.628.824,4	2.010.745,5	518.407,6
Febrero	5.535.657,5	5.197.545,1	1.232.524,5	338.112,4
Marzo	6.121.628,6	5.844.990,4	625.034,1	276.638,2
Abril	6.792.204,5	6.774.795,7	264.951,6	17.408,8
Mayo	9.204.124,7	8.020.553,7	2.332.205,4	1.183.571,0
Junio	8.182.493,5	7.944.304,7	488.568,8	238.188,8
Julio	9.333.747,9	9.934.705,2	908.252,5	-600.957,3
Agosto	8.748.466,9	8.744.936,4	899.660,0	3.530,5
Septiembre	9.114.215,0	8.647.584,3	816.447,1	466.630,7
Octubre	9.358.313,6	8.834.915,6	746.920,5	523.398,0
Noviembre	9.609.299,1	9.252.136,9	1.381.545,4	357.162,2
Diciembre	9.871.120,9	11.428.426,2	-1.301.045,8	-1.557.305,3
<b>Total</b>	<b>98.018.504,2</b>	<b>96.253.718,6</b>	<b>10.405.809,6</b>	<b>1.764.785,6</b>

<sup>5</sup> Por el lado de los recursos se exponen las rentas de la propiedad netas, de las percibidas por ANSeS a través del FGS por pagos de intereses originados en operaciones de financiamiento intra-sector público nacional y de las provenientes del BCRA. Por el lado de los gastos, los intereses también se reflejan por el neto, es decir que se excluyen aquellos pagados intra-sector público nacional.

**CUENTA AHORRO-INVERSIÓN-FINANCIAMIENTO DE LA ADMINISTRACIÓN NACIONAL, DE FONDOS FIDUCIARIOS, OTROS ENTES Y EMPRESAS PÚBLICAS Y DEL SECTOR PÚBLICO NACIONAL**

Así, el Sector Público Nacional registró en 2024 un excedente financiero consolidando el ancla fiscal del programa de gobierno. El resultado fiscal acumulado equivale a aproximadamente 0,3% del PBI (y un superávit primario de 1,8% del PBI).

En el cuadro siguiente se presenta el Resultado Primario de cada subsector para ambos períodos.

**SECTOR PÚBLICO NACIONAL – Base Caja  
Resultado Primario  
Acumulado al 4to. Trimestre  
En millones de pesos**

CONCEPTO	2023	2024	Diferencia
Tesoro Nacional	-6.980.484,9	2.707.253,4	9.687.738,3
Recursos Afectados	-162.786,7	2.397.260,9	2.560.047,6
Organismos Descentralizados	157.385,2	757.735,0	600.349,8
Instituciones de Seguridad Social	764.562,9	1.824.914,6	1.060.351,7
<b>Resultado Primario Administración Nacional</b>	<b>-6.221.323,5</b>	<b>7.687.163,9</b>	<b>13.908.487,4</b>
Empresas Públicas, INSSJP, Fondos Fiduciarios y	1.056.687,0	2.718.645,7	1.661.958,7
<b>Resultado Primario del Sector Público Nacional</b>	<b>-5.164.636,5</b>	<b>10.405.809,6</b>	<b>15.570.446,1</b>



### **I.3 Ejecución del Presupuesto de Divisas de la Administración Nacional**

#### **I.3.1 Aspectos Metodológicos**

La ejecución del Presupuesto de Divisas de la Administración Nacional<sup>6</sup> tiene por objetivo conocer las transacciones del Estado registradas en moneda extranjera.

En el Presupuesto Nacional el criterio general de registración en moneda extranjera contempla toda transacción de recursos o gastos que implique un efectivo movimiento de ingresos y salidas de divisas. Entre los conceptos que no se incluyen en este criterio se señalan los ingresos correspondientes a tributos, aranceles, derechos o ventas de bienes que, si bien se facturan en moneda extranjera, se perciben en moneda local; así como los gastos en pesos financiados con préstamos externos (el préstamo, en cambio, se registra como ingreso de divisas). Además se excluyen a aquellas operaciones de financiamiento denominadas en moneda extranjera pero cuyos movimientos financieros se identifican como realizados en moneda local.

La metodología aquí utilizada comprende la registración de los ingresos de acuerdo con el momento de su percepción (criterio de caja) y de los gastos según el criterio de devengado, los cuales se obtienen del Sistema Integrado de Información Financiera (e-SIDIF).

Por otro lado cabe destacar que se calcula además la diferencia entre el conjunto de ingresos incluyendo fuentes financieras y el total de gastos con aplicaciones financieras.

#### **I.3.2 Análisis de la Ejecución**

Durante el año 2024, los ingresos en moneda extranjera, incluyendo el uso del crédito, totalizaron los \$9.902.091,7 millones, mientras que los gastos devengados (con las aplicaciones financieras) ascendieron a \$20.796.646,1 millones.

Así, la diferencia entre ingresos totales y gastos devengados resultó negativa en \$10.894.554,4 millones; siendo superior a la registrada en 2023 (que era de -\$1.007.942,8 millones).

---

<sup>6</sup> Al respecto, el artículo 24 de la Ley N° 24.156 de Administración Financiera de los Sistemas de Control del Sector Público Nacional establece, entre otros aspectos, la remisión al Congreso Nacional del programa monetario y el presupuesto de divisas, a título informativo, como soporte para el análisis del Proyecto de Ley de Presupuesto General. Asimismo, el artículo 6 de la Ley N° 25.152 de Solvencia Fiscal insiste en el mismo sentido al establecer la incorporación en el Mensaje de elevación del Presupuesto General de la Administración Nacional del presupuesto de divisas del Sector Público Nacional, junto con el Programa Monetario y el Presupuesto Plurianual.

**CUENTA AHORRO-INVERSIÓN-FINANCIAMIENTO DE LA ADMINISTRACIÓN NACIONAL, DE FONDOS FIDUCIARIOS, OTROS ENTES Y EMPRESAS PÚBLICAS Y DEL SECTOR PÚBLICO NACIONAL**

A continuación se comentan detalladamente los principales conceptos que explican el comportamiento de la ejecución de recursos y gastos en el período bajo análisis y su comparación interanual.

**PRESUPUESTO DE DIVISAS DE LA ADMINISTRACIÓN NACIONAL  
Acumulado al 4to. Trimestre de 2024  
En millones de pesos**

CONCEPTO	Ejecución	Porcentaje Ejecución
<b>I- Recursos Corrientes y de Capital</b>	<b>47.880,0</b>	<b>90,2</b>
II- Gasto Primario	821.698,6	99,9
<b>III- Gastos Corrientes y de Capital</b>	<b>8.197.905,6</b>	<b>97,8</b>
IV- Fuentes Financieras	9.854.211,8	81,5
V- Aplicaciones Financieras	12.598.740,5	49,4
<b>VI- Recursos con Fuentes Financieras</b>	<b>9.902.091,7</b>	<b>81,6</b>
<b>VII- Gastos con Aplicaciones Financieras</b>	<b>20.796.646,1</b>	<b>61,3</b>
<b>VIII- Diferencia (VI-VII)</b>	<b>-10.894.554,4</b>	<b>50,1</b>

**PRESUPUESTO DE DIVISAS DE LA ADMINISTRACIÓN NACIONAL  
Acumulado al 4to. Trimestre de 2024  
En millones de pesos**

CONCEPTO	2023	2024	Diferencia	Var. %
Recursos con Fuentes Financieras	7.091.091,5	9.902.091,7	2.811.000,3	39,6
Gastos con Aplicaciones Financieras	8.166.569,6	20.796.646,1	12.630.076,5	154,7
<b>Diferencia</b>	<b>-1.075.478,1</b>	<b>-10.894.554,4</b>	<b>-9.819.076,3</b>	<b>913,0</b>

### I.3.2.1 Recursos

La ejecución de los recursos en moneda extranjera (incluidas las fuentes financieras) durante 2024 correspondió fundamentalmente al ingreso de \$8.554.611,8 millones correspondientes a desembolsos provenientes de préstamos externos, en su mayoría derivados del acuerdo de facilidades extendidas con el FMI. También se señala la incorporación de \$1.299.600,0 millones por la colocación de Letras del Tesoro Nacional al BCRA denominada en dólares, de acuerdo a lo dispuesto en el artículo 2 del Decreto N°23/2024.

Además del mencionado desembolso del FMI (\$4.557.836,1 millones), ingresaron \$1.807.889,9 millones provenientes del Banco Interamericano de Desarrollo (BID) y \$1.118.488,3 millones del Banco Mundial. En menor medida, se incorporaron \$706.358,2 millones de la Corporación Andina de Fomento (CAF) y \$210.313,5 millones de FONPLATA. En el primer caso, los desembolsos se destinaron fundamentalmente al Programa de Fortalecimiento de la Política Fiscal (\$655.037,5 millones) y al Programa de

Apoyo a la Sostenibilidad Fiscal y Crecimiento (\$605.466,4 millones). De los desembolsos del Banco Mundial se destacan especialmente el financiamiento del Proyecto de Apoyo a la Sostenibilidad y Equidad del Transporte Público (\$205.509,7 millones), el Proyecto de Apoyo a la Transición hacia un Sector Eléctrico Sostenible en Argentina (\$204.709,7 millones) y el Apoyo a la Política Federal de Mejora de la Alfabetización Inicial (\$153.657,3 millones), entre otros. El financiamiento de la CAF correspondió en su mayoría al Programa de Apoyo a la Prestación Alimentar (\$372.603,4 millones) y al Proyecto de Reversión del Gasoducto Norte (\$277.931,3 millones) y el del FONPLATA atendió en su mayoría al Apoyo a la Seguridad Alimentaria (\$190.753,6 millones).

Con relación a 2023, se registró un incremento en los recursos totales de \$2.743.464,9 millones (38,3%), que se explica fundamentalmente por los mayores desembolsos del BID (\$1.414.362,9 millones), los provenientes del FMI (\$872.680,4 millones) y del Banco Mundial (\$826.715,6 millones); parcialmente atenuados por la menor colocación de Letras del Tesoro Nacional al BCRA, antes comentadas (-\$199.959,3 millones).

### **I.3.2.1 Gastos**

La ejecución de los gastos (con aplicaciones financieras) durante 2024 resultó de \$20.796.646,1 millones destinándose principalmente a la atención de las siguientes erogaciones:

- Vencimientos de capital de títulos públicos denominados en moneda extranjera (\$5.293.992,4 millones), principalmente Bono Step Up.
- Amortizaciones de préstamos externos (\$7.197.526,3 millones), dentro de los cuales se contempla mayormente la cancelación parcial de la deuda contraída con el FMI – Acuerdo Stand by 2018 (\$3.966.667,9 millones) y, en menor medida, con el BID, BIRF, la CAF, la reestructuración de la deuda con el Club de París y contratos con China, entre otros.
- Pagos de intereses de la deuda pública (\$7.376.207,0 millones).
- Remuneraciones y bienes y servicios (\$501.190,3 millones), principalmente para el funcionamiento de las representaciones argentinas en el exterior y comisiones y otros gastos de la deuda pública.

Con relación al año anterior, los gastos totales crecieron \$12.630.076,5 millones (154,7%) donde inciden mayormente el incremento en la amortización de deuda pública

**CUENTA AHORRO-INVERSIÓN-FINANCIAMIENTO DE LA ADMINISTRACIÓN NACIONAL, DE FONDOS FIDUCIARIOS, OTROS ENTES Y EMPRESAS PÚBLICAS Y DEL SECTOR PÚBLICO NACIONAL**

---

emitida en moneda extranjera (\$4.965.216,7 millones) y la atención de los intereses (\$5.538.827,9 millones).

#### **I.4 – Modificaciones Presupuestarias**

En este apartado se presentan comentarios generales sobre las principales modificaciones al presupuesto inicial dispuestas durante 2024. Cabe recordar que, para 2024 rige una Ley de presupuesto prorrogada a partir del Decreto N°88/2023, siguiendo las disposiciones de la Ley N° 27.701 de Presupuesto General de la Administración Nacional para el ejercicio 2023 (conforme al artículo 27 de la Ley N° 24.156 de Administración Financiera).

En el anexo estadístico se incluyen, en forma más desagregada, cuadros correspondientes a las principales modificaciones presupuestarias incorporadas durante el período bajo análisis agrupadas por norma y de acuerdo a su incidencia sobre los gastos corrientes y de capital, por un lado, y sobre la distribución por finalidades, por otro.

**ADMINISTRACIÓN NACIONAL**  
**Modificaciones Presupuestarias según clasificación económica (\*)**  
**En millones de pesos**

<b>CONCEPTO</b>	<b>Presupuesto Inicial</b>	<b>Presupuesto Final</b>	<b>Diferencia</b>	<b>Variación %</b>
Ingresos Corrientes	27.906.329,1	89.810.653,8	61.904.324,6	221,8
Gastos Corrientes	37.174.662,4	92.163.036,0	54.988.373,6	147,9
Recursos de Capital	155.456,3	157.894,9	2.438,5	1,6
Gastos de Capital	3.075.366,8	3.923.010,4	847.643,5	27,6
<b>Recursos Totales</b>	<b>28.061.785,4</b>	<b>89.968.548,6</b>	<b>61.906.763,2</b>	<b>220,6</b>
<b>Gastos Totales</b>	<b>40.250.029,2</b>	<b>96.086.046,4</b>	<b>55.836.017,2</b>	<b>138,7</b>
<b>RESULTADO FINANCIERO</b>	<b>-12.188.243,8</b>	<b>-6.117.497,8</b>	<b>6.070.746,0</b>	<b>-49,8</b>
Fuentes Financieras	36.294.276,9	71.145.318,0	34.851.041,1	96,0
Aplicaciones Financieras	24.106.033,1	65.027.820,3	40.921.787,1	169,8

(\*) No incluye contribuciones ni gastos figurativos.

Durante el período bajo análisis el **cálculo de recursos corrientes y de capital** de la Administración Nacional se incrementó en \$61.906.763,2 millones (220,6%) por incidencia mayormente de los Decretos de Necesidad y Urgencia N°280/2024, N°594/2024 y N°1.104/2024 que incorporaron nuevos cálculos de recursos impositivos (\$41.116.890,2 millones) y de aportes y contribuciones a la seguridad social (\$16.292.093,3 millones).

Por su parte, el **presupuesto de gastos corrientes y de capital** lo hizo en \$55.836.017,2 millones (138,7%) también en su mayoría por efecto de los mismos decretos (\$53.274.318,2 millones).

**CUENTA AHORRO-INVERSIÓN-FINANCIAMIENTO DE LA ADMINISTRACIÓN NACIONAL, DE FONDOS FIDUCIARIOS, OTROS ENTES Y EMPRESAS PÚBLICAS Y DEL SECTOR PÚBLICO NACIONAL**

Los principales conceptos que presentaron modificaciones crediticias en sus gastos corrientes y/o de capital en el período considerado se detallarán dentro del análisis por finalidad del gasto.

El **resultado financiero presupuestado** presentó una mejora de \$6.070.746,0 millones (-49,8%) respecto al monto inicial.

El incremento de las **fuentes financieras** por un monto de \$34.851.041,1 millones (96,0%), refleja mayormente el financiamiento previsto por la colocación de deuda pública (\$26.145.159,1 millones)<sup>7</sup> y el proveniente de préstamos externos (\$2.168.279,3 millones)<sup>8</sup>. En menor medida, se reflejan operaciones del Fondo de Garantía de Sustentabilidad (\$1.100.000,0 millones)<sup>9</sup>.

Las **aplicaciones financieras** se incrementaron en \$40.921.787,1 millones (169,8%) principalmente para la atención de amortizaciones de la deuda pública (\$21.916.942,0 millones)<sup>10</sup> y de préstamos externos (\$1.605.279,5 millones)<sup>11</sup>. Inciden también las operaciones del Fondo de Garantía de Sustentabilidad (\$1.100.000,0 millones)<sup>12</sup>.

El cuadro siguiente muestra las variaciones en las finalidades de gasto que presentó el presupuesto durante el periodo analizado.

**ADMINISTRACIÓN NACIONAL**  
**En millones de pesos**  
**Modificaciones Presupuestarias según la finalidad del gasto (\*)**

CONCEPTO	Presupuesto Inicial	Presupuesto Final	Diferencia	Variación %
Administración Gubernamental	2.390.896,5	4.952.204,4	2.561.307,9	107,1
Servicios de Defensa y Seguridad	1.787.376,2	4.831.989,1	3.044.612,9	170,3
Servicios Sociales	25.427.739,7	64.166.855,6	38.739.115,8	152,3
Servicios Económicos	6.151.294,8	11.833.788,7	5.682.493,9	92,4
Deuda Pública	4.492.722,0	10.301.208,7	5.808.486,7	129,3
<b>TOTAL</b>	<b>40.250.029,2</b>	<b>96.086.046,4</b>	<b>55.836.017,2</b>	<b>138,7</b>

(\*) Gastos corrientes y de capital, no incluye gastos figurativos.

Sobre la distribución del crédito por finalidades incidió en su mayoría el mencionado decreto al que se suman las decisiones administrativas antes señaladas. A

<sup>7</sup> Decretos de Necesidad y Urgencia N°280/2024 y N°594/2024.

<sup>8</sup> Principalmente Decretos de Necesidad y Urgencia N°280/2024 y N°594/2024 y Decisiones Administrativas N°861/2024 y N°961/2024.

<sup>9</sup> Decisión Administrativa N°1.022/2024.

<sup>10</sup> Principalmente Decretos de Necesidad y Urgencia N°280/2024 y N°594/2024.

<sup>11</sup> Principalmente Decretos de Necesidad y Urgencia N°280/2024 y N°594/2024.

<sup>12</sup> Decisión Administrativa N°1.022/2024.

continuación, para cada finalidad del gasto, se describen los conceptos que presentaron las mayores modificaciones crediticias.

En la finalidad **Administración Gubernamental** se destaca, en gran medida, los siguientes refuerzos:

- Atención de mayores gastos en personal (\$2.029.972,3 millones)<sup>13</sup>.
- Gastos varios del Ministerio de Relaciones Exteriores, Comercio Internacional y Culto (\$145.293,2 millones) entre los que se incluyen la adquisición de insumos, la contratación de servicios para las actividades de ceremonial, el funcionamiento (limpieza, alquiler de fotocopiadoras, seguros, etc.), la conservación del edificio de la sede central y las reposiciones de equipamiento informático, los gastos fijos de las sedes en el exterior y cancelar las obligaciones en materia de cuotas a organismos internacionales y comisiones de ríos; así como las transferencias destinadas al pago de becas que se cursan en el Instituto del Servicio Exterior de la Nación y el financiamiento de la Fundación Argentina para la Promoción de Inversiones y Comercio Internacional<sup>14</sup>.
- Atención de situaciones de emergencia y desequilibrios financieros de las provincias (\$98.898,9 millones) a través del Ministerio del Interior<sup>15</sup>.
- Gastos del Ministerio de Justicia (\$19.949,4 millones) mayormente para la atención de gastos de funcionamiento, entre los que se destacan el servicio de supervisión, monitoreo, rastreo de parejas de agresores y víctimas de Violencia de Género por el período de 12 meses y equipamiento informático y mobiliario para la implementación del sistema acusatorio previsto en el Código Procesal Penal, entre otros<sup>16</sup>.

En **Servicios de Defensa y Seguridad** se mencionan fundamentalmente los siguientes incrementos.

- Atención de mayores gastos en personal principalmente militar y de seguridad (\$2.595.382,8 millones)<sup>17</sup>.
- Gastos de funcionamiento de las fuerzas de defensa (\$234.601,3 millones)<sup>18</sup>.

---

<sup>13</sup> Mayormente Decretos de Necesidad y Urgencia N°280/2024, N°594/2024 y N°1.104/2024 y Decisiones Administrativas N°284/2024, N°470/2024 y N°1.022/2024.

<sup>14</sup> Mayormente Decretos de Necesidad y Urgencia N°280/2024 y N°594/2024 y Decisión Administrativa N°284/2024.

<sup>15</sup> Mayormente Decretos de Necesidad y Urgencia N°280/2024 y N°594/2024.

<sup>16</sup> Mayormente Decisión Administrativa N°470/2024 y Decreto de Necesidad y Urgencia N°594/2024.

<sup>17</sup> Mayormente Decretos de Necesidad y Urgencia N°280/2024, N°594/2024 y N°1.104/2024.

<sup>18</sup> Mayormente Decretos de Necesidad y Urgencia N°280/2024, N°594/2024 y N°1.104/2025 y Decisión Administrativa N°284/2024.

- Gastos críticos de operación del Ministerio de Seguridad, Servicio Penitenciario Federal y de las fuerzas de seguridad, comprendiendo principalmente la adquisición de vehículos 4x4 y aéreos no tripulados, municiones y disuasivos químicos, chalecos antibalas, pistolas y escopetas, minibuses, combustibles; repuestos y reparaciones de los medios navales, terrestres y aéreos; renovación de seguros de automotores y aeronaves, mantenimiento de los medios terrestres, acuáticos y aéreos; alimentos para personas e incorporación de mayores recursos destinados a Sistema Nacional de Bomberos Voluntarios; tareas de patrullaje para el control policial de la actividad pesquera, entre otros (\$164.536,7 millones)<sup>19</sup>.

Dentro del presupuesto de la finalidad **Servicios Sociales** el aumento neto reflejó mayormente los refuerzos para:

- Jubilaciones y pensiones del Sistema Integrado Previsional Argentino (SIPA) y pensiones no contributivas (\$20.850.337,6 millones)<sup>20</sup> a efectos de incorporar el cambio de la Ley de Movilidad Previsional (Decreto de Necesidad y Urgencia N°274/2024).
- Asignaciones familiares (\$4.103.765,7 millones) fundamentalmente para incorporar el impacto de la Ley N° 27.160 de Movilidad Previsional, la aplicación del Decreto N°117/2023 y del Decreto N°150/2024 que establece la asignación por ayuda escolar anual<sup>21</sup>.
- Atención del pago mensual de los subsidios extraordinarios dispuestos para los beneficiarios de pensiones no contributivas y para jubilados y pensionados (\$2.496.922,7 millones)<sup>22</sup>.
- Jubilaciones, retiros y pensiones militares, de la policía federal y fuerzas de seguridad (\$2.112.684,9 millones), cuya evolución se relaciona con los aumentos salariales para el personal en actividad<sup>23</sup>.
- Gastos en personal con impacto sobre esta finalidad (\$1.978.812,9 millones)<sup>24</sup>.
- Atención del programa Políticas Alimentarias (\$1.151.338,7 millones)<sup>25</sup>, dentro del cual se atiende la prestación AlimentAR.

---

<sup>19</sup> Mayormente Decretos de Necesidad y Urgencia N°280/2024 y N°594/2024 y Decisiones Administrativas N°1.015/2024 y N°1.022/2024.

<sup>20</sup> Decretos de Necesidad y Urgencia N°280/2024, N°594/2024 y N°1.104/2024.

<sup>21</sup> Mayormente Decretos de Necesidad y Urgencia N°280/2024, N°594/2024 y N°1.104/2024.

<sup>22</sup> Mayormente Decretos de Necesidad y Urgencia N°280/2024 y N°594/2024 y Decisiones Administrativas N°1.015/2024 y N°1.018/2024.

<sup>23</sup> Decretos de Necesidad y Urgencia N°280/2024, N°594/2024 y N°1.104/2024.

<sup>24</sup> Mayormente Decretos de Necesidad y Urgencia N°280/2024 y N°594/2024 y Decisión Administrativa N°470/2024.

<sup>25</sup> Mayormente Decretos de Necesidad y Urgencia N°280/2024 y N°594/2024, Decisiones Administrativas N°470/2024 y N°1.018/2024 y Resolución N°1.093/2024.



- Transferencias de ANSeS al Programa de Atención Médica Integral (PAMI) (\$682.521,1 millones)<sup>26</sup>.

En **Servicios Económicos** incidieron mayormente los refuerzos para las transferencias a la Compañía Administradora del Mercado Mayorista Eléctrico S.A-CAMMESA y a ENARSA (\$2.722.606,5 millones)<sup>27</sup>, las compensaciones al transporte automotor de pasajeros a través del Fondo Fiduciario Sistema de Infraestructura de Transporte (\$483.227,4 millones)<sup>28</sup>; los refuerzos para la atención de gastos en personal (\$456.063,6 millones); así como, las transferencias a empresas ferroviarias (\$585.145,4 millones)<sup>29</sup> y la asistencia financiera a ENARSA para gastos de capital, entre los que se destacan el apoyo al Proyecto de Reversión del Gasoducto Norte – Obras Complementarias al Gasoducto Presidente Néstor Kirchner ejecutado por ENARSA (\$415.408,9 millones)<sup>30</sup>.

---

<sup>26</sup> Mayormente Decretos de Necesidad y Urgencia N°280/2024, N°594/2024 y N°1.104/2024.

<sup>27</sup> Mayormente Decreto de Necesidad y Urgencia N°594/2024.

<sup>28</sup> Mayormente Decreto de Necesidad y Urgencia N°594/2024.

<sup>29</sup> Mayormente Decreto de Necesidad y Urgencia N°594/2024.

<sup>30</sup> Decisión Administrativa N°470/2024 y Decretos de Necesidad y Urgencia N°594/2024 y N°1.104/2024.

## RECURSOS DE LA ADMINISTRACIÓN NACIONAL

### II – RECURSOS DE LA ADMINISTRACIÓN NACIONAL

#### II.1 - Evolución de los Recursos

Los recursos obtenidos por la Administración Nacional durante 2024 crecieron en \$59.745.686,8 millones, representando una mejora interanual de 206,9%.

Este resultado se explica básicamente por el incremento de los **Ingresos Impositivos** en \$39.321.289,9 millones (220,1%) y de los **Aportes y Contribuciones a la Seguridad Social** en \$17.219.191,6 millones (207,6%). Por su parte, aumentaron las **Rentas de la Propiedad** en \$2.233.054,8 millones (144,9%) y los **Ingresos no impositivos** en \$860.917,1 millones (91,7%) a la vez que, las restantes fuentes de ingresos también registraron incrementos, pero de poco peso relativo en el total de recursos.

**ADMINISTRACIÓN NACIONAL**  
Recursos Corrientes y de Capital  
Acumulado al 4to. Trimestre  
En millones de pesos

CONCEPTO	2023	2024	Diferencia	Var. %
<b>IMPOSITIVOS</b>	<b>17.867.874,9</b>	<b>57.189.164,8</b>	<b>39.321.289,9</b>	<b>220,1</b>
Ganancias (*)	3.109.167,8	9.510.635,8	6.401.468,0	205,9
Bienes Personales (*)	388.512,6	897.428,8	508.916,2	131,0
IVA (*)	6.650.316,9	19.596.346,9	12.946.030,1	194,7
Internos Coparticipados	405.532,1	1.111.001,8	705.469,8	174,0
Combustibles y Dióxido de Carbono	163.592,7	850.793,2	687.200,5	420,1
Derechos de Exportación (*)	1.524.712,8	5.905.367,5	4.380.654,6	287,3
Derechos de Importación	1.104.366,5	3.149.210,6	2.044.844,1	185,2
Tasa de Estadística	206.316,3	595.347,1	389.030,8	188,6
Monotributo Impositivo	47.215,4	154.163,3	106.947,9	226,5
Adicional Cigarrillos	55.249,1	169.062,4	113.813,3	206,0
Créditos y Débitos Bancarios	3.008.179,7	9.277.387,7	6.269.208,1	208,4
Impuesto PAIS	1.090.975,9	5.451.690,0	4.360.714,1	399,7
Otros Tributarios	113.737,2	520.729,7	406.992,5	357,8
<b>APORTES Y CONTRIBUCIONES A LA SEG. SOCIAL</b>	<b>8.294.980,0</b>	<b>25.514.171,6</b>	<b>17.219.191,6</b>	<b>207,6</b>
<b>INGRESOS NO IMPOSITIVOS</b>	<b>938.956,6</b>	<b>1.799.873,7</b>	<b>860.917,1</b>	<b>91,7</b>
<b>RENTAS DE LA PROPIEDAD</b>	<b>1.541.532,9</b>	<b>3.774.587,7</b>	<b>2.233.054,8</b>	<b>144,9</b>
<b>VENTA DE BIENES Y SERVICIOS</b>	<b>53.298,5</b>	<b>148.363,0</b>	<b>95.064,5</b>	<b>178,4</b>
<b>TRANSFERENCIAS CORRIENTES</b>	<b>30.972,8</b>	<b>67.117,9</b>	<b>36.145,1</b>	<b>116,7</b>
<b>TOTAL DE RECURSOS CORRIENTES</b>	<b>28.727.615,7</b>	<b>88.493.278,7</b>	<b>59.765.663,0</b>	<b>208,0</b>
<b>TOTAL DE RECURSOS DE CAPITAL</b>	<b>147.368,7</b>	<b>127.392,5</b>	<b>-19.976,2</b>	<b>-13,6</b>
<b>RECURSOS TOTALES</b>	<b>28.874.984,4</b>	<b>88.620.671,2</b>	<b>59.745.686,8</b>	<b>206,9</b>

(\*) Neto de Certificado de Crédito Fiscal.

En términos generales, la variación interanual de los Ingresos Impositivos y de los Aportes y Contribuciones a la Seguridad Social responde, básicamente, al incremento observado en los precios, el tipo de cambio, las remuneraciones y los cambios sustanciales en las normas de algunos impuestos<sup>31</sup>.

Los ingresos por el **Impuesto a las Ganancias** aumentaron 205,9% en la comparación interanual para el período mencionado. Este resultado se debe a los mayores montos de operaciones alcanzadas por los regímenes de retenciones y percepciones y a los ingresos de los saldos de las declaraciones juradas de sociedades con cierre de ejercicio en diciembre de 2024, impulsados principalmente por el buen desempeño mostrado por el sector financiero. Por otro lado, si bien en la segunda parte del año se derogó del Impuesto Cédular (Ley N°27.725) reemplazándolo por el Impuesto a las Ganancias para la cuarta categoría (Ley N° 27.743), el impacto del Impuesto Cédular durante su vigencia tuvo un menor peso en las retenciones al personal en relación de dependencia y jubilados.

En el mismo período, los recursos aportados por el **Impuesto al Valor Agregado** registraron un aumento interanual de 194,7%, básicamente, como consecuencia del mayor volumen y montos de las operaciones gravadas, afectados por el aumento de precios. En cambio, tuvieron un efecto contrario los mayores montos de devoluciones y reintegros abonados a los exportadores y a los productores de granos<sup>32</sup>.

El **Impuesto a los Débitos y Créditos Bancarios** tuvo un incremento interanual del 208,4% como consecuencia del aumento de las transacciones bancarias en términos nominales, producto del mayor nivel de precios.

El **impuesto PAIS** tuvo un incremento de 399,7% interanual como consecuencia del aumento del tipo de cambio nominal<sup>33</sup>, el impacto del Decreto N° 377/2023 al incorporar nuevas operaciones alcanzadas por la compra de billetes y divisas (importaciones de bienes, fletes y servicios que no estuvieran previamente alcanzados) y el aumento de la alícuota reducida del impuesto del 7.5% al 17.5%<sup>34</sup>. En octubre se produjo una rebaja de 10 puntos del impuesto país sobre los productos importados que retrotrajo del 17.5% al 7.5%<sup>35</sup>

---

<sup>31</sup> Los comentarios citados en el presente apartado se efectuaron sobre la base del Informe sobre la Recaudación Tributaria al cuarto trimestre de 2024, producido por la Dirección Nacional de Investigaciones y Análisis Fiscal.

<sup>32</sup> De enero a diciembre de 2023 se abonaron por devoluciones \$195.800 millones y \$172.750 millones por reintegros a los productores de granos. Este año, para igual período, esos montos ascendieron a \$621.000 millones y \$505.000 millones, respectivamente.

<sup>33</sup> El tipo de cambio promedio entre enero-diciembre de 2024 fue 203,4% más alto que en igual período de 2023.

<sup>34</sup> Ver Decreto N° 29/2023.

<sup>35</sup> Ver Resolución General N°5559/24 y DTO 777/2024

El impuesto sobre los **Bienes Personales** registró un aumento interanual de apenas 131,0% como consecuencia de los cambios introducidos en el régimen de percepción sobre determinadas operaciones alcanzadas por el Impuesto Para una Argentina Inclusiva y Solidaria (PAIS) a partir de diciembre de 2023<sup>36</sup> y la creación del Régimen Especial de Ingreso del Impuesto sobre los Bienes Personales (REIBP), en el marco del Capítulo I del Título II de la Ley N°27.743, que contempla la opción de tributar dicho gravamen en forma unificada por todos los períodos fiscales hasta su fecha de caducidad (31/12/2027).

Los **Impuestos sobre los Combustibles** recaudaron 420,1% más, debido a la actualización parcial de las sumas fijas por litro que se aplican sobre los principales productos gravados. En sentido opuesto, los volúmenes de ventas gravadas cayeron tanto para las naftas (-6,2% i.a.) como para el gasoil (-4,6% i.a.).

Por su parte, los recursos provenientes del Comercio Exterior crecieron 240,3% en términos interanuales. Los **Derechos de Exportación** registraron un aumento del 287,3% como consecuencia del incremento en el tipo de cambio y de las mayores ventas al exterior, especialmente de soja y sus derivados frente a la sequía que afectó la campaña 2022/2023 y, en consecuencia, a los ingresos durante 2023. Los recursos obtenidos por **Derechos de Importación** y por **Tasa de Estadística** se incrementaron 185,2% y 188,6%, respectivamente, debido a la suba del tipo de cambio nominal que compensó la fuerte caída de las importaciones de bienes, medida en dólares.

Los ingresos por **Aportes y Contribuciones a la Seguridad Social** tuvieron un aumento interanual de 207,6% durante el período de análisis, básicamente como consecuencia del incremento en las remuneraciones de los cotizantes.

---

<sup>36</sup> Ver Resolución General AFIP 5463/2023.

## GASTOS DE LA ADMINISTRACIÓN NACIONAL

### III – GASTOS DE LA ADMINISTRACIÓN NACIONAL

#### III.1 - Evolución de los Gastos - Base Devengado

Los gastos totales devengados durante el año 2024 alcanzaron los \$90.200.225,1 millones, de los cuales \$80.862.920,0 millones corresponden a gastos primarios y el resto a la atención de intereses de la deuda pública. Con respecto al año anterior, los gastos totales presentaron un incremento de \$52.174.736,0 millones (137,2%), mientras que los gastos primarios resultaron mayores en \$46.261.835,9 millones (133,7%). Seguidamente se explican los rubros que registraron las variaciones absolutas más significativas.

**ADMINISTRACIÓN NACIONAL**  
**Gastos Corrientes y de Capital**  
**Acumulado al 4to. Trimestre**  
**En millones de pesos**

CONCEPTO	2023	2024	Diferencia	Var. %
<b>GASTOS CORRIENTES PRIMARIOS</b>	<b>32.055.909,5</b>	<b>78.606.483,8</b>	<b>46.550.574,3</b>	<b>145,2</b>
Gastos de Consumo	5.294.334,0	12.914.915,8	7.620.581,9	143,9
.Remuneraciones	4.285.004,1	10.701.629,7	6.416.625,5	149,7
.Bienes y Servicios	1.009.329,8	2.213.286,2	1.203.956,3	119,3
Rentas de la Propiedad (sin intereses)	3.994,5	14.754,6	10.760,2	269,4
Prestaciones de la Seguridad Social	12.965.920,4	35.766.456,2	22.800.535,8	175,8
Transferencias Corrientes	13.790.540,1	29.907.470,2	16.116.930,1	116,9
.Asignaciones Familiares	1.548.816,0	5.591.796,6	4.042.980,6	261,0
.Empr. Públ., Fondos Fiduc. y Otros Entes SPF	2.220.840,7	4.640.480,9	2.419.640,2	109,0
.Empresas Privadas	1.978.350,9	3.964.658,3	1.986.307,4	100,4
.Universidades Nacionales	1.357.446,3	3.281.932,3	1.924.485,9	141,8
.Provincias y Municipios	1.579.342,4	1.518.383,8	-60.958,5	-3,9
.INSSJyP	384.689,6	1.775.560,4	1.390.870,8	361,6
.Otras Transferencias Corrientes	4.721.054,1	9.134.657,9	4.413.603,7	93,5
Otros Corrientes	1.120,6	2.887,0	1.766,3	157,6
<b>GASTOS DE CAPITAL</b>	<b>2.545.174,5</b>	<b>2.256.436,1</b>	<b>-288.738,4</b>	<b>-11,3</b>
Inversión Real Directa	735.711,9	730.152,5	-5.559,4	-0,8
Transferencias de Capital	1.750.115,1	1.367.680,8	-382.434,3	-21,9
.a Provincias y Municipios	495.481,0	101.480,5	-394.000,5	-79,5
.Otras Transferencias de Capital	1.254.634,1	1.266.200,3	11.566,2	0,9
Inversión Financiera	59.347,5	158.602,8	99.255,4	167,2
<b>GASTOS PRIMARIOS TOTALES</b>	<b>34.601.084,0</b>	<b>80.862.920,0</b>	<b>46.261.835,9</b>	<b>133,7</b>
Intereses	3.424.405,0	9.337.305,1	5.912.900,1	172,7
<b>GASTOS TOTALES</b>	<b>38.025.489,1</b>	<b>90.200.225,1</b>	<b>52.174.736,0</b>	<b>137,2</b>

En **Remuneraciones** (\$6.416.625,5 millones; 149,7%) se explica fundamentalmente por la incidencia de medidas de política salarial acordadas.

## **GASTOS DE LA ADMINISTRACIÓN NACIONAL**

---

En **Bienes y servicios** (\$1.203.956,3 millones; 119,2%) se destacan los incrementos derivados de:

- Adquisición de vacunas que integran el Calendario Nacional de Vacunación (\$149.233,8 millones).
- Servicios básicos (\$133.954,0 millones) y servicios de limpieza, recolección de residuos y fumigación en varias dependencias (\$79.421,2 millones).
- Becas de investigación (64.037,6 millones) donde indican principalmente las correspondientes al CONICET.
- Adquisición de medicamentos, insumos y tecnología médica para la cobertura efectiva y universal del sistema de salud nacional (\$50.394,9 millones).
- Gastos del Registro Nacional de las Personas asociados al servicio de emisión del documento nacional de identidad (\$50.140,6 millones).
- Pasajes y viáticos (\$40.076,1 millones) mayormente correspondientes a las fuerzas de defensa y seguridad.
- Comisiones de la deuda pública (\$38.223,2 millones).
- Servicios de mantenimiento y reparación integral de notebooks y de pisos tecnológicos (sistema integrado de redes eléctricas, datos e inalámbricas), instalados en varios establecimientos educativos (\$38.293,6 millones).
- Servicios de vigilancia (\$37.470,3 millones),
- Gastos de alquiler y sostenimiento de las representaciones argentinas en el exterior (\$30.044,7 millones).
- Gasto en alimentos para los internos del Servicio Penitenciario Federal (\$19.571,5 millones).
- Atención del peculio derivado de las actividades de laborterapia realizadas por los internos alojados dentro de las unidades penitenciarias (\$10.281,4 millones).

El mayor gasto en las **Prestaciones de la Seguridad Social** (\$22.800.535,8 millones; 175,8%) se debe principalmente a la aplicación de la política de movilidad de los haberes previsionales (Ley 27.609 y su Decreto reglamentario 104/2021, y el Decreto de Necesidad y Urgencia 274/2024 ), que repercute sobre los beneficiarios del Sistema Integrado Previsional Argentino (SIPA), las Pensiones No Contributivas (PNC) y las Pensiones Honoríficas de Veteranos de la Guerra del Atlántico Sur; como así también por la aplicación de la Ley 27.705 que establece un plan de pago de deuda previsional, con el consecuente incremento de la cantidad de beneficios previsionales. Por el lado de las pensiones y retiros de las fuerzas armadas y de seguridad, se refleja el impacto de los aumentos dispuestos sobre el período analizado.

## GASTOS DE LA ADMINISTRACIÓN NACIONAL

---

En las **Transferencias corrientes** (\$16.116.930,1 millones; 116,9%) inciden mayormente:

- Asignaciones familiares (\$4.040.980,6 millones) como producto de la aplicación de la política de movilidad sobre las mismas, de los refuerzos mensuales otorgados en 2023 y el incremento del 100% en la prestación de la asignación universal para la protección social en 2024 (Decreto 117/2023).
- Asistencia financiera para la ejecución de políticas energéticas a través de la Empresa Integración Energética Argentina S.A. (ex ENARSA) y de la Compañía Administradora del Mercado Mayorista Eléctrico (CAMMESA) (\$2.581.818,2 millones).
- Refuerzo de ingresos a personas jubiladas y/o pensionadas destinada a compensar la pérdida del poder adquisitivo de ingresos, incluyendo a los beneficiarios de Pensiones No Contributivas (\$2.492.718,4 millones).
- Transferencias a universidades nacionales (\$1.924.485,9 millones) principalmente para la atención de gastos salariales y operativos.
- Asistencia financiera al INSSJyP (\$1.390.878,8 millones).
- Atención de la Tarjeta Alimentar (\$1.207.692,6 millones) como consecuencia del incremento del 138% de la prestación y el incremento en la cantidad de beneficiarios (Resoluciones 3/2023, 11/2024, 111/2024, 181/2024 y 636/2024 del Ministerio de Capital Humano).
- Asistencia financiera a las empresas Desarrollo del Capital Humano Ferroviario S.A., Operador Ferroviario S.E. y Belgrano Cargas y Logística (\$546.744,0 millones) principalmente para la atención de los gastos en personal de las ex concesiones de las Líneas San Martín, Roca, Belgrano Sur, Sarmiento, Mitre y Belgrano Cargas.
- Compensación al transporte automotor de pasajeros a través del Fondo Fiduciario Sistema de Infraestructura de Transporte (\$483.227,4 millones).
- Cumplimiento de la medida cautelar de la Corte Suprema de Justicia de la Nación en favor de la Ciudad Autónoma de Buenos Aires en la causa por los fondos de la coparticipación (\$430.039,9 millones).
- Ayuda económica a los beneficiarios del ex "Potenciar Trabajo" que, desde abril de 2024, forman parte de las iniciativas "Programa Volver al Trabajo" (Decreto 198/2024) de la Secretaría de Trabajo, Empleo y Seguridad Social y, en menor medida, "Programa Acompañamiento Social" (\$233.639,9 millones).

## GASTOS DE LA ADMINISTRACIÓN NACIONAL

---

- Transferencias para el funcionamiento de hospitales a cargo del Ministerio de Salud (\$295.275,3 millones).
- Atención del seguro de desempleo (\$200.229,8 millones).
- Atención del Plan 1000 Días cuyas prestaciones se incrementaron en un 500% (Resolución 1.062/2024 del Ministerio de Salud) (\$163.316,1 millones).

La disminución registrada en las **Transferencias de capital** (-\$382.434,3 millones; -21,9%) responde principalmente a la menor ejecución en la asistencia financiera a provincias y municipios (-\$394.000,5 millones); así como, la incidencia en 2023 de la finalización de las obras de la etapa I del gasoducto Néstor Kirchner (-\$328.053,6 millones). En menor medida, se señalan las menores transferencias a las empresas Agua y Saneamientos Argentinos S.A. (-\$36.471,1 millones) y Corredores Viales S.A. (-\$28.362,9 millones), la asistencia financiera al Fondo Fiduciario para la Vivienda Social (Artículo 59 Ley 27.341) (-\$71.027,3 millones), al Fondo Fiduciario Programa Crédito Argentino del Bicentenario para la Vivienda Única Familiar (Pro.Cre.Ar) (Decreto 902/12) (-\$20.948,4 millones) y al Fondo Fiduciario de Infraestructura Hídrica (-\$32.940,6 millones); así como, el financiamiento de la construcción de las represas para el aprovechamiento Hidroeléctrico del Río Santa Cruz (-\$39.358,3 millones). En cambio, se registró un aumento en las transferencias a ENARSA para la obra Reversión del Gasoducto Norte (\$568.206,4 millones); así como la atención de la emergencia ferroviaria (Decretos 525/24 y 526/24) (\$25.159,2 millones).

El aumento en **Inversión financiera** (\$99.255,4 millones; 167,2%) refleja la incidencia de mayores aportes de capital a organismos internacionales (mayormente Corporación Andina de Fomento, FONPLATA y BIRF).



### III.2. Análisis de Cuota Trimestral de Gastos

La programación de la ejecución presupuestaria se realiza mediante la asignación de cuotas que autorizan el compromiso y devengado de gastos en base a la percepción estacional de los recursos.

El presente apartado incluye el análisis de la ejecución de la cuota trimestral de devengado de los gastos corrientes y de capital de la Administración Nacional. El análisis surge de comparar los montos de cuota de devengado del trimestre por objeto del gasto y por jurisdicción institucional. La cuota de devengado global del cuarto trimestre de 2024 resultó de \$30.109.874,3 millones, con un gasto total ejecutado de \$27.952.322,9 millones, que representó el 92,8% del monto asignado para dicho trimestre.

Las **transferencias** constituyeron la principal asignación (\$22.947.308,9 millones), seguidos por los **gastos en personal** (\$3.515.185,6 millones) y los **servicios de la deuda** (\$2.027.222,4 millones). El porcentaje de aprovechamiento de la cuota trimestral para estos conceptos fue de 93,6%, 95,9 y 92,3%, respectivamente.

Con relación a la asignación de cuota por jurisdicción para el cuarto trimestre de 2024, se destacan por su relevancia financiera el Ministerio de Capital Humano (\$17.399.388,2 millones), por el mayor peso relativo que adquiere ANSeS dentro del gasto total, a lo que se suma el efecto del traspaso de las carteras de educación y desarrollo social, y el Servicio de la Deuda Pública (\$2.026.443,7 millones). Ambas jurisdicciones concentran, en conjunto, el 64,5% del total de la cuota asignada para el trimestre. En menor medida, se menciona la cuota trimestral asignada a la jurisdicción Obligaciones a Cargo del Tesoro (\$1.856.077,0 millones), al Ministerio de Economía (\$1.662.014,7 millones) particularmente por incidencia de los gastos de la Secretaría de Energía, al Ministerio de Seguridad (\$1.591.992,5 millones), a la Jefatura de Gabinete de Ministros (\$1.496.863,0 millones) y al Ministerio de Defensa (\$1.371.231,6 millones).

En cuanto a la ejecución de la cuota de devengado, se observa un comportamiento relativamente heterogéneo en el cuarto trimestre del año entre las distintas jurisdicciones. Se registraron los mayores niveles de ejecución (por encima del 95%) en el Poder Judicial de la Nación (98,8%), el Ministerio Público (97,9%), el Ministerio de Defensa (97,2%) y la Jefatura de Gabinete de Ministros (95,0%).

## **GASTOS DE LA ADMINISTRACIÓN NACIONAL**

---

Existen, al mismo tiempo, otras cuatro jurisdicciones que presentaron bajos niveles de aprovechamiento de la cuota (por debajo del 85%). Ellas son Ministerio del Interior (67,1%), Ministerio de Justicia (74,5%), ex Ministerio de Infraestructura (77,3%) y Obligaciones a cargo del Tesoro (84,4%).

#### IV - PROVINCIAS

##### IV.1 – Transferencias de Recursos de Origen Nacional a Provincias

En este apartado se analizará la evolución de la distribución de Recursos de Origen Nacional a las Provincias y la Ciudad Autónoma de Buenos Aires durante los años 2023 y 2024.

Dichas transferencias se clasifican, por un lado, en Automáticas, dentro de las cuales se encuadran las realizadas en el marco de la Ley N° 23.548 de Coparticipación Federal de Impuestos (CFI) y los Regímenes Especiales, a los que se suman las compensaciones diarias derivadas de los cambios en la distribución de los Impuestos a las Ganancias y a los Débitos y Créditos en Cuenta Corriente según Consenso Fiscal (cl. II. a, b, d, e) aprobado por la Ley N° 27.429. Por otro lado, se mencionan las transferencias No Automáticas, integradas por las remisiones en concepto de Fondo de Aportes del Tesoro Nacional a las Provincias en la esfera del Ministerio del Interior.

A continuación, se presenta un cuadro que exhibe los montos remitidos a las 24 jurisdicciones provinciales para el período en cuestión y consolida la información contenida en los cuadros posteriores.

**Transferencias de Recursos de Origen Nacional a Provincias**  
**En millones de pesos**  
**Acumulado al 4to. Trimestre**

CONCEPTO	2023	2024	Diferencia	Var. %
<b>Transferencias automáticas</b>	<b>14.356.844,7</b>	<b>42.133.458,3</b>	<b>27.776.613,6</b>	<b>193,5</b>
- CFI	13.091.377,3	38.792.520,0	25.701.142,7	196,3
- Leyes Especiales	833.801,9	2.340.580,6	1.506.778,7	180,7
- Compensación CF	431.665,5	1.000.357,6	568.692,1	131,7
<b>Transferencias no automáticas</b>	<b>184.165,2</b>	<b>49.800,0</b>	<b>-134.365,2</b>	<b>-73,0</b>
- Fondo ATN	184.165,2	49.800,0	-134.365,2	-73,0
<b>TOTAL</b>	<b>14.541.009,9</b>	<b>42.183.258,3</b>	<b>27.642.248,3</b>	<b>190,1</b>

Durante 2024, la suma transferida a las Provincias y Ciudad Autónoma de Buenos Aires fue de \$42.183.258,3 millones, siendo este monto un 190,1% superior al consignado durante 2023 (lo que representó un aumento de \$27.642.248,3 millones, en términos absolutos). Los recursos de distribución automática tienen una evolución positiva del 193,5%, observándose un incremento de 196,3% de la CFI, del 100,7% en las Leyes Especiales y del 131,7% en la compensación dispuesta por el Consenso Fiscal. Sobre esta última, 21 jurisdicciones provinciales recibieron en total un monto de \$1.000.357,6 millones durante 2024.

Asimismo, los recursos de distribución no automática mostraron una evolución negativa de 73,0%.

**Transferencias en concepto de Compensaciones  
Cláusula II.a, b, d, e Consenso Fiscal  
En millones de pesos  
Acumulado al 4to. Trimestre de 2024**

CONCEPTO	Acum. 3er. Trim.	Octubre	Noviembre	Diciembre	TOTAL
Buenos Aires	389.882,7	72.039,0	62.215,5	68.764,5	592.901,7
Catamarca	2.373,1	729,0	629,6	695,9	4.427,6
Córdoba	14.658,2	3.776,0	3.261,1	3.604,4	25.299,7
Corrientes	19.392,3	4.180,1	3.610,1	3.990,1	31.172,5
Chaco	23.588,4	5.128,7	4.429,3	4.895,6	38.042,1
Chubut	4.393,2	1.016,9	878,2	970,7	7.259,0
Entre Ríos	10.496,0	2.533,9	2.188,4	2.418,8	17.637,1
Formosa	11.448,9	2.604,6	2.249,4	2.486,2	18.789,1
Jujuy	11.179,1	2.475,7	2.138,1	2.363,2	18.156,1
La Pampa					
La Rioja	3.315,8	850,4	734,5	811,8	5.712,5
Mendoza	16.385,4	3.629,2	3.134,3	3.464,3	26.613,3
Misiones	21.981,7	4.652,1	4.017,7	4.440,6	35.092,1
Neuquén	5.970,1	1.342,8	1.159,7	1.281,7	9.754,3
Río Negro	5.446,0	1.313,8	1.134,6	1.254,1	9.148,5
Salta	31.094,4	6.501,2	5.614,7	6.205,7	49.416,1
San Juan	6.818,2	1.665,8	1.438,6	1.590,0	11.512,6
San Luis					
Santa Cruz	766,1	300,8	259,8	287,1	1.613,8
Santa Fe	16.827,8	4.223,8	3.647,8	4.031,8	28.731,2
Santiago del Estero	19.070,4	4.155,7	3.589,0	3.966,8	30.781,9
Tucumán	23.258,6	5.041,7	4.354,2	4.812,6	37.467,1
Tierra del Fuego	321,7	180,2	155,6	172,0	829,4
<b>TOTAL</b>	<b>638.668,2</b>	<b>128.341,4</b>	<b>110.840,3</b>	<b>122.507,7</b>	<b>1.000.357,6</b>

El siguiente cuadro presenta una desagregación de los distintos componentes que integran los recursos de distribución automática y muestra, por un lado, las variaciones que manifestaron durante 2023 y 2024 y por otro, su participación en el total remitido en concepto de transferencias automáticas.

**Transferencias Automáticas  
En millones de pesos  
Acumulado al 4to. Trimestre**

CONCEPTO	2023	2024	Diferencia	Var. %	Estructura %	
					2023	2024
<b>CFI</b>	<b>13.091.377,3</b>	<b>38.792.520,0</b>	<b>25.701.142,7</b>	<b>196,3</b>	<b>92,1</b>	<b>91,2</b>
<b>Leyes Especiales</b>	<b>833.801,9</b>	<b>2.340.580,7</b>	<b>1.506.778,8</b>	<b>180,7</b>	<b>5,6</b>	<b>5,8</b>
Impuesto a los Combustibles (*)	105.911,4	549.254,9	443.343,5	418,6	1,3	0,7
Impuesto Bienes Personales	521.960,1	1.208.968,5	687.008,4	131,6	2,9	3,6
I.V.A. Ley N° 23.966	97.781,6	288.094,1	190.312,5	194,6	0,7	0,7
Otros (**)	108.148,8	294.263,2	186.114,3	172,1	0,7	0,8
<b>Compensación CF</b>	<b>431.665,5</b>	<b>1.000.357,6</b>	<b>568.692,1</b>	<b>131,7</b>	<b>2,4</b>	<b>3,0</b>
<b>TOTAL</b>	<b>14.356.844,7</b>	<b>42.133.458,3</b>	<b>27.776.613,6</b>	<b>193,5</b>	<b>100,0</b>	<b>100,0</b>

(\*) Incluye Dirección de Vialidad, Fondo Obras de Infraestructura Eléctrica, F.E.D.E.I. y FO.NA.VI.

(\*\*) Incluye Transferencia de Servicios, Fondo Compensador de Desequilibrios Fiscales, Fondo Educativo, Régimen de Energía Eléctrica, Bienes Personales - Seguridad Social, IVA - Seguridad Social y Régimen Simplificado para Pequeños Contribuyentes (Ley N° 24.977, Art. 59).

**V – OCUPACIÓN Y SALARIOS****V.1 – Aspectos Metodológicos**

Las aclaraciones metodológicas correspondientes a los siguientes puntos pueden ser consultadas, indistintamente, en los Boletines Fiscales a partir del IV trimestre de 1997 y hasta el cuarto trimestre de 2000.

- Fuente de los datos y ámbito de cobertura.
- Características de los datos procesados
- Definición ocupacional
- Definición salarial
- Alcance
- Período de Referencia

Desde el primer trimestre de 2024 se aplica la modificación de la organización ministerial de gobierno, de acuerdo con lo establecido en el Decreto de Necesidad y Urgencia N° 8/2023.

La información ocupacional referida al Poder Ejecutivo Nacional, Otros Entes del Sector Público Nacional no Financiero y Empresas y Sociedades del Estado se expone clasificándola en cargos de planta permanente y transitoria, y personal contratado en base al Sistema Integrado de Recursos Humanos (SIRHU).

A partir del mes de enero de 2024, se amplía el conjunto de información sobre la ocupación en Empresas y Sociedades del Estado que se remite al SIRHU, al incorporarse datos de 14 organismos (siendo 34 los informados en total): Contenidos Públicos S.E., Ferrocarriles Argentinos S.E., Aerolíneas Argentinas S.A., Agua y Saneamientos Argentinos S.A., Belgrano Cargas y Logística S.A., Desarrollo del Capital Humano Ferroviario S.A., Corredores Viales S.A., ARSAT S.A., Polo Tecnológico Constituyentes S.A., Playas Ferroviarias de Buenos Aires S.A., Carlos Pellegrini S.A., Yacimientos Carboníferos de Río Turbio, Superintendencia de Bienestar de la PFA y el Instituto de Vivienda de la Fuerza Aérea.

**V.2 - Evolución**

**Evolución Trimestral del Personal Ocupado  
Años 2015 – 2024**

Período	Poder Ejecutivo Nacional	Otros Entes del Sector Público No Financiero	Empresas y Soc. del Estado (*)	Total	
<b>2015</b>	I Trim.	366.365	22.649	27.989	417.003
	II Trim.	370.638	22.783	28.488	421.909
	III Trim.	375.134	22.838	29.124	427.096
	IV Trim.	381.424	22.826	30.076	434.326
<b>2016</b>	I Trim.	384.360	23.231	30.281	437.872
	II Trim.	383.291	23.057	30.473	436.821
	III Trim.	381.142	22.887	29.790	433.819
	IV Trim.	379.136	22.879	29.859	431.874
<b>2017</b>	I Trim.	360.470	22.951	31.210	414.631
	II Trim.	363.283	22.672	31.971	417.926
	III Trim.	359.935	22.510	31.388	413.833
	IV Trim.	357.877	22.399	31.313	411.589
<b>2018</b>	I Trim.	356.502	22.173	29.531	408.206
	II Trim.	355.050	35.561	29.095	419.706
	III Trim.	351.054	35.131	37.760	423.945
	IV Trim.	348.500	34.738	38.065	421.303
<b>2019</b>	I Trim.	344.685	34.685	38.294	417.664
	II Trim.	346.665	34.289	54.495	435.449
	III Trim.	343.212	34.328	64.213	441.753
	IV Trim.	343.472	34.891	60.607	438.970
<b>2020</b>	I Trim.	340.203	35.325	52.574	428.102
	II Trim.	343.206	35.302	53.198	431.706
	III Trim.	343.042	35.377	53.922	432.341
	IV Trim.	343.917	35.153	54.354	433.424
<b>2021</b>	I Trim.	347.058	35.056	54.685	436.799
	II Trim.	347.252	34.900	56.985	439.137
	III Trim.	349.151	34.203	58.820	442.631
	IV Trim.	350.982	34.489	59.631	445.102
<b>2022</b>	I Trim.	352.344	34.548	59.679	446.571
	II Trim.	353.315	34.439	59.626	447.380
	III Trim.	359.738	34.311	59.889	453.938
	IV Trim.	360.876	34.133	59.340	454.349
<b>2023</b>	I Trim.	360.845	34.358	59.455	454.658
	II Trim.	361.797	34.626	59.175	455.598
	III Trim.	363.149	35.621	59.076	457.846
	IV Trim.	366.131	35.496	59.283	460.910
<b>2024</b>	I Trim.	363.284	35.235	89.821	488.340
	II Trim.	358.377	34.872	88.487	481.736
	III Trim.	353.782	34.481	82.497	470.760
	IV Trim.	349.360	34.178	79.656	463.194

I Trim: Enero, II Trim: Abril, III Trim: Julio, IV Trim: Octubre

(\*) Sin considerar los datos de las empresas y sociedades que comenzaron a informar en el SIRHU a partir de 2024, la ocupación del sector ascendió a 51.415 ocupados.

Durante el cuarto trimestre de 2024, la ocupación correspondiente al Poder Ejecutivo Nacional (PEN) registró una disminución de 4.422 agentes respecto al trimestre anterior y alcanzó 349.360 ocupados: 292.028 cargos y 57.332 contratos art. 9 del Anexo de la Ley Marco de Regulación de Empleo Público Nacional N° 25.164. Cabe destacar que, la planta permanente disminuyó en 3.019 cargos y el personal no permanente se redujo en 1.403 contratos, representando este último el 16,4% del total de cargos ocupados en este sector.

Asimismo, la ocupación del PEN mermó en 16.771 ocupados respecto al último trimestre de 2023, lo que representó una contracción del 4,6%.

Cabe agregar que, según el SIRHU, los Otros Entes del Sector Público Nacional no Financiero y las Empresas y Sociedades del Estado verificaron 34.178 y 79.656 ocupados, respectivamente durante el trimestre bajo análisis. Sin considerar la información sobre las empresas y sociedades incorporadas a partir de enero de 2024, y a los fines de mantener la comparación trimestral, dicha cantidad asciende a 51.415 ocupados (934 cargos menos que en el trimestre anterior).

### **V.3 – Contenidos**

La información incluida en el cuarto trimestre de 2024 muestra la ocupación y salarios del Poder Ejecutivo Nacional, a través de la clasificación por modalidad de empleo de sus agentes ocupados.

- “Evolución de la ocupación en el Poder Ejecutivo Nacional - Otros Entes del Sector Público Nacional No Financiero- Empresas y Sociedades del Estado. Período Octubre 2001 – Octubre 2024”.
- “Poder Ejecutivo Nacional. Ocupación permanente y transitoria por Jurisdicción y Carácter Institucional. 2do. Trimestre 2024 – 4to. Trimestre 2024 con la cantidad de agentes de planta permanente y transitoria, incluyendo al personal militar y de seguridad”.
- “Poder Ejecutivo Nacional. Evolución del personal contratado por Jurisdicción y Carácter Institucional. 2do. Trimestre 2024 – 4to. Trimestre 2024.
- “Otros Entes del Sector Público Nacional No Financiero. Octubre 2024”.
- “Ocupación en Empresas y Sociedades del Estado. Octubre 2024”.
- “Poder Ejecutivo Nacional y Otros Entes del Sector Público Nacional No Financiero. Ocupación por Agrupamientos Escalafonarios Homogéneos. Octubre 2024”.
- “Poder Ejecutivo Nacional y Otros Entes del Sector Público Nacional No Financiero. Ocupación según Régimen Jurídico. Octubre 2024”.

- “Poder Ejecutivo Nacional y Otros Entes del Sector Público Nacional No Financiero – Consolidado. Distribución de los salarios por tramos de la ocupación total. Octubre 2024”.
- “Poder Ejecutivo Nacional - Distribución de los salarios por tramos de la ocupación. Personal comprendido dentro del Convenio Colectivo de Trabajo de la Administración Pública Nacional, Decreto N° 214/2006. Octubre 2024”.
- “Poder Ejecutivo Nacional y Otros Entes del Sector Público Nacional No Financiero - Ocupación por Agrupamientos Escalafonarios Homogéneos. Clasificados según modalidad de Empleo y Sexo. Octubre 2024”.
- “Poder Ejecutivo Nacional y Otros Entes del Sector Público Nacional No Financiero – Consolidado. Distribución de los Salarios por Tramos de la Ocupación. Clasificado según modalidades de Empleo. Octubre 2024”.
- “Poder Ejecutivo Nacional - Distribución de los Salarios por Tramos de los Agentes Ocupados”, los cuadros muestran la distribución salarial de los agentes para los siguientes agrupamientos:
  - Personal de Organismos Reguladores
  - Personal Convencionado
  - Personal de Organismos de Ciencia y Tecnología
  - Personal del S.I.N.E.P (Decreto 2098/08)
- “Poder Ejecutivo Nacional y Otros Entes del Sector Público Nacional No Financiero. Planta Permanente y Transitoria y Personal Contratado S.I.N.E.P. Distribución de los Salarios por Tramos de los Agentes Ocupados. Octubre 2024”.
- “Poder Ejecutivo Nacional y Otros Entes del Sector Público Nacional No Financiero. Personal Contratado. Distribución de los Salarios por Tramos de los Agentes Ocupados. Octubre 2024”.



## **VI - DEUDA EXIGIBLE DE LA ADMINISTRACIÓN CENTRAL**

### **VI.1 - Aspectos Metodológicos**

A partir de los estados de ejecución presupuestaria se brinda información de los datos correspondientes a la deuda exigible de la Administración Central en concepto de erogaciones corrientes, de capital y aplicaciones financieras para todas las fuentes financieras. La misma está constituida por órdenes de pago vencidas y órdenes de pago aún no vencidas en razón que su fecha de vencimiento es posterior a la fecha de corte de la información. Los saldos al 31 de diciembre de 2024 representan el estado de la deuda exigible correspondiente a dicho ejercicio presupuestario, al cual se le incorporó además la deuda exigible también a esa fecha, del ejercicio presupuestario 2023.

### **VI.2 - Evolución trimestral de las obligaciones vencidas y a vencer de la Administración Central al 31 de diciembre de 2024.**

A continuación, se exponen los saldos de la deuda exigible de la Administración Central respecto de igual mes del ejercicio anterior, sin considerar en ambos períodos el rubro de deuda pública.

**DEUDA EXIGIBLE DE LA ADMINISTRACION CENTRAL SIN DEUDA PÚBLICA**  
**Clasificación por Objeto del Gasto**  
**En millones de pesos**

CONCEPTO	A Diciembre		Diferencia	Var. %
	2023 (*)	2024		
Gastos en Personal	109.783,6	327.361,6	217.578,0	198,0
Bienes de Consumo	58.225,3	145.600,6	87.375,3	150,0
Servicios No Personales	60.040,5	130.070,2	70.029,7	117,0
Bienes de Uso	43.859,9	82.884,3	39.024,4	89,0
Transferencias	758.787,2	806.680,8	47.893,6	6,0
Incremento de Activos Financieros	34.755,9	46.616,6	11.860,7	34,0
Otros Gastos	0,0	314,0	314,0	
Gastos Figurativos ***	435.306,8	708.533,7	273.226,9	63,0
<b>TOTAL</b>	<b>1.500.759,1</b>	<b>2.248.061,8</b>	<b>747.302,7</b>	<b>50,0</b>

(\*) El total correspondiente a diciembre de 2023 fue corregido respecto del originalmente informado en razón de haberse actualizado los registros de la deuda exigible con posterioridad a la fecha de corte de la información.

(\*\*) Corresponde a las contribuciones del Tesoro destinadas a integrar el financiamiento de los Organismos Descentralizados e Instituciones de la Seguridad Social afectadas a la atención de sus erogaciones.

Nota: datos de diciembre de 2024 al 20/01/2025.

En el comparativo interanual se observó un aumento de la deuda exigible de \$747.302,7 millones.

## DEUDA EXIGIBLE DE LA ADMINISTRACIÓN CENTRAL

---

En **gastos en personal** la deuda aumentó \$217.578,0 millones explicado principalmente por aumentos en personal permanente (\$192.142,8 millones), personal temporario (\$4.189,9 millones), asistencia social al personal (\$8.692,0 millones) y personal contratado (\$6.645,3 millones).

La deuda exigible de **bienes de consumo** resultó mayor \$87.375,3 millones principalmente en productos químicos, combustibles y lubricantes (\$17.140,3 millones), textiles y vestuario (\$8.668,6 millones), productos alimenticios, agropecuarios y forestales (\$12.985 millones), productos de papel, cartón e impresos (\$23.642,5 millones), otros bienes de consumo (\$11.774,8 millones) y productos de cuero y caucho (\$8.570,9 millones).

En **servicios no personales**, el incremento de \$70.029,7 millones es explicado principalmente por servicios comerciales y financieros (\$21.780,9 millones), otros servicios (\$7.687,2 millones), servicios básicos (\$6.036,8 millones), alquileres y derechos (\$3.568,2 millones), pasajes y viáticos (\$3.539,4 millones) y mantenimiento, reparación y limpieza (\$23.694,2 millones).

En **bienes de uso** la deuda aumentó \$39.024,4 millones mayormente maquinaria y equipo (\$26.354,7 millones), construcciones (\$5.042,6 millones) y equipo militar y de seguridad (\$2.703,1 millones).

La deuda exigible en **transferencias** resultó mayor en \$47.893,6 millones principalmente en las destinadas a otras entidades del sector público nacional (\$193.575,5 millones), a universidades nacionales (\$29.629,0 millones), transferencias al exterior (\$29.681,4 millones) y a instituciones provinciales y municipales para financiar gastos de capital (\$5.112,1 millones). En cambio, se registraron disminuciones en las transferencias al sector privado para financiar gastos corrientes (-\$183.527,3 millones) y a instituciones provinciales y municipales para financiar gastos corrientes (-\$27.274,5 millones).

En **incremento de activos financieros** la deuda se incrementó en \$11.860,7 millones en su mayoría en incrementos de activos diferidos y adelantos a proveedores y contratistas (\$27.678,1 millones), parcialmente atenuados por disminuciones en aportes de capital y compra de acciones (-\$14.724,2 millones) y en préstamos a largo plazo (-\$1.093,2 millones).

## DEUDA EXIGIBLE DE LA ADMINISTRACIÓN CENTRAL

La deuda en **otros gastos** aumentó en \$314,0 millones explicado por descuentos, bonificaciones y devoluciones.

En **gastos figurativos** la deuda resultó mayor en \$273.226,9 millones, mayormente en gastos figurativos de la Administración Nacional para transacciones corrientes (\$228.250,5 millones), para transacciones de capital (\$42.278,4 millones) y para aplicaciones financieras (\$2.698,2 millones).

A continuación se explican las diferencias más significativas por jurisdicción.

### DEUDA EXIGIBLE DE LA ADMINISTRACIÓN CENTRAL SIN DEUDA PÚBLICA Clasificación por Jurisdicción En millones de pesos

CONCEPTO	A Diciembre		Diferencia
	2023	2024	
Poder Legislativo Nacional	18.265,0	49.363,2	31.098,3
Poder Judicial de la Nación	15.195,8	79.194,6	63.998,8
Ministerio Público	14.906,2	40.815,7	25.909,5
Presidencia de la Nación	4.150,9	15.618,8	11.467,8
Jefatura de Gabinete de Ministros	50.083,9	57.462,4	7.378,5
Ministerio del Interior	26.590,9	35.788,8	9.197,9
Min. de Relaciones Exteriores, Comercio Internacional y Culto	13.423,0	44.311,8	30.888,8
Ministerio de Justicia	1.720,9	4.443,7	2.722,8
Ministerio de Seguridad	62.686,0	141.437,6	78.751,6
Ministerio de Defensa	98.086,2	258.705,3	160.619,0
Ministerio de Economía	72.646,0	99.564,5	26.918,5
Ministerio de Infraestructura	12.579,3	306.816,9	294.237,6
Ministerio de Salud	81.102,2	137.989,1	56.887,0
Ministerio de Capital Humano	727.624,1	765.632,3	38.008,2
Obligaciones a Cargo del Tesoro	301.698,7	210.917,1	-90.781,6
<b>TOTAL</b>	<b>1.500.759,1</b>	<b>2.248.061,8</b>	<b>747.302,7</b>

En el **Poder Judicial de la Nación** aumentó la deuda en \$63.998,8 millones, mayormente en las actividades centrales (\$10.948,3 millones) y los programas Justicia de Casación (\$3.016,4 millones), Justicia Ordinaria de la Ciudad Autónoma de Buenos Aires (\$14.046,4 millones) y Justicia Federal (\$30.545,9 millones).

La deuda exigible en el **Ministerio de Seguridad** resultó mayor en \$78.751,6 millones, principalmente en las actividades centrales de la Policía Federal Argentina (\$5.016,3 millones), las actividades centrales del Servicio Penitenciario Federal (\$2.369,6 millones), las actividades centrales del Ministerio de Seguridad (\$1.171,7 millones), las actividades centrales Gendarmería Nacional Argentina (\$1.999,8 millones), el programa

Seguridad y Rehabilitación del Interno del Servicio Penitenciario Federal (\$8.712,0 millones), Seguridad Aeroportuaria de la Policía de Seguridad Aeroportuaria (\$2.960,0, millones), Seguridad Federal (\$8.454,8 millones), Policía de Seguridad de la Navegación de la Prefectura Naval Argentina (\$7.954,4 millones), Formación y Capacitación de la Gendarmería Nacional (\$2.439,9 millones), Proyectos Especiales en Seguridad Pública del Ministerio de Seguridad (\$3.950,0 millones), Seguridad en Fronteras de la Gendarmería Nacional Argentina (\$6.273,4 millones), Operaciones Complementarias de Seguridad Interior de la Gendarmería Nacional Argentina (GNA) (\$4.637,2 millones), Coordinación Institucional del Ministerio de Seguridad y Fuerzas Policiales y de Seguridad (\$4.065,0 millones); así como, las erogaciones figurativas al Ministerio de Seguridad (\$8.770,4 millones), el programa Cooperación Técnica y Financiera para la Laborterapia de Internos del Ente de Cooperación Técnica y Financiera del Servicio Penitenciario Federal (\$2.139,0 millones) y Operaciones de Seguridad Interior Prefectura Naval Argentina (\$1.700,5 millones).

Sobre el incremento de la deuda en el **Ministerio de Defensa** de \$160.619,0 millones, incidieron las actividades centrales del Estado Mayor General de la Armada Argentina (\$8.770,4 millones), Alistamiento Operacional de la Armada (\$20.525,3 millones), Alistamiento Operacional de la Fuerza Aérea (\$16.744,5 millones), Alistamiento Operacional del Ejército (\$59.253,6 millones), Planeamiento Militar Conjunto del Estado Mayor Conjunto de las Fuerzas Armadas (\$22.329,8 millones), Asistencia Sanitaria del Estado Mayor General del Ejército Argentino (\$9.461,9 millones) y Formación y Capacitación Estado Mayor General del Ejército Argentino (\$18.191,8 millones).

En el ex **Ministerio de Infraestructura** aumentó la deuda \$294.237,6 millones, mayormente en los programas Planificación y Desarrollo Territorial (\$74.492,2 millones), Producción Integral y Acceso al Hábitat (\$74.553,2 millones), Formulación y Ejecución de Políticas de Transporte Terrestre (\$86.891,9 millones), erogaciones figurativas (\$34.449,9 millones) y Desarrollo Sustentable de la Cuenca Matanza – Riachuelo (\$11.866,4 millones).

En el **Ministerio de Salud** la deuda resultó mayor en \$56.887,0 millones, explicado principalmente por los programas Prevención y Control de Enfermedades Crónicas no Transmisibles (\$13.535,8 millones), Acceso a Medicamentos, Insumos y Tecnología Médica (\$21.690,3 millones), Desarrollo de Seguros Públicos de Salud (\$12.357,6 millones) y transferencias varias (\$33.581,0 millones). Se observan disminuciones en las erogaciones figurativas a la Superintendencia de Servicios de Salud (-\$13.500 millones) y en el programa

## DEUDA EXIGIBLE DE LA ADMINISTRACIÓN CENTRAL

Prevención y Control de Enfermedades Transmisibles e Inmunoprevenibles (-\$11.042,7 millones).

En la jurisdicción **Obligaciones a cargo del Tesoro** disminuye la deuda en \$90.781,6 millones, en su mayoría en la asistencia financiera a empresas públicas y otros entes de la Secretaría de Energía (-\$160.069,1 millones) y asistencia financiera a provincias y municipios (-\$40.598,7 millones). En cambio, se observa un aumento en la asistencia financiera a empresas públicas y otros entes de la Secretaría de Transporte (\$119.413,8 millones).

En cuadro anexo se presentan los niveles de deuda exigible con una apertura jurisdicción / programa para los casos antes analizados.

Asimismo, se informa que la evolución mensual de la deuda puede ser consultada por internet en la siguiente dirección: [www.mecon.gov.ar/tgn](http://www.mecon.gov.ar/tgn). Información Estadística. Indicadores de Gestión.

### DEUDA EXIGIBLE DE LA ADMINISTRACIÓN CENTRAL SIN DEUDA PÚBLICA Principales diferencias clasificadas por Jurisdicción/Programa En millones de pesos

CONCEPTO	A Diciembre		Diferencia
	2023	2024	
Poder Judicial de la Nación	15.195,8	79.194,6	63.998,8
Actividades Centrales	10.936,3	21.884,6	10.948,3
Justicia de Casación	6,4	3.022,9	3.016,4
Justicia Ordinaria de la Ciudad Autónoma de Buenos Aires	68,4	14.114,8	14.046,4
Justicia Federal	220,8	30.766,7	30.545,9
Resto	3.963,8	9.405,6	5.441,8
<b>Ministerio de Seguridad</b>	<b>62.686,0</b>	<b>141.437,6</b>	<b>78.751,6</b>
Actividades Centrales Policía Federal Argentina	2.035,6	7.051,8	5.016,3
Actividades Centrales Servicio Penitenciario Federal	820,7	3.190,3	2.369,6
Actividades Centrales Ministerio de Seguridad	3.186,8	4.358,5	1.171,7
Actividades Centrales Gendarmería Nacional Argentina	918,7	2.918,5	1.999,8
Seguridad y Rehabilitación del Interno Servicio Penitenciario Federal	2.975,2	11.687,2	8.712,0
Seguridad Aeroportuaria Policía de Seguridad Aeroportuaria	2.246,1	5.206,1	2.960,0
Cooperación Técnica y Financiera para la Laborterapia de Internos Ente de Cooperación Técnica y Financiera del Servicio Penitenciario Federal	24,9	2.163,9	2.139,0
Seguridad Federal	2.840,1	11.294,8	8.454,8
Policía de Seguridad de la Navegación Prefectura Naval Argentina	6.440,7	14.395,0	7.954,4
Operaciones de Seguridad Interior Prefectura Naval Argentina	434,9	2.135,3	1.700,5

## DEUDA EXIGIBLE DE LA ADMINISTRACIÓN CENTRAL

Formación y Capacitación de la Gendarmería Nacional Gendarmería Nacional Argentina	134,0	2.573,9	2.439,9
Proyectos Especiales en Seguridad Pública Ministerio de Seguridad	161,9	4.111,9	3.950,0
Seguridad en Fronteras Gendarmería Nacional Argentina	993,0	7.266,4	6.273,4
Coordinación Institucional del Ministerio de Seguridad y Fuerzas Policiales y de Seguridad Ministerio de Seguridad	299,1	4.364,1	4.065,0
Operaciones Complementarias de Seguridad Interior Gendarmería Nacional Argentina	3.809,5	8.446,7	4.637,2
Erogaciones Figurativas Ministerio de Seguridad	30.000,6	38.771,0	8.770,4
Resto	5.364,4	11.502,1	6.137,7
<b>Ministerio de Defensa</b>	<b>98.086,2</b>	<b>258.705,3</b>	<b>160.619,0</b>
Actividades Centrales Estado Mayor General de la Armada Argentina	5.269,1	18.628,9	13.359,8
Alistamiento Operacional del Estado Mayor General de la Armada Argentina	9.988,6	30.513,8	20.525,3
Alistamiento Operacional del Estado Mayor General de la Fuerza Aérea Argentina	7.828,3	24.572,8	16.744,5
Alistamiento Operacional del Estado Mayor General del Ejército Argentino	10.202,4	69.456,1	59.253,6
Planeamiento Militar Conjunto Estado Mayor Conjunto de las Fuerzas Armadas	975,2	23.305,1	22.329,8
Formación y Capacitación Estado Mayor General del Ejército Argentino	5.612,9	23.804,7	18.191,8
Asistencia Sanitaria Estado Mayor General del Ejército Argentino	1.007,2	10.469,1	9.461,9
Resto	57.202,4	57.954,7	752,3
<b>Ministerio de Infraestructura</b>	<b>12.579,3</b>	<b>306.816,9</b>	<b>294.237,6</b>
Planificación y Desarrollo Territorial Infraestructura Económica y Social	0,0	74.492,2	74.492,2
Producción Integral y Acceso al Hábitat Infraestructura Económica y Social	0,0	74.553,2	74.553,2
Desarrollo Sustentable de la Cuenca Matanza - Riachuelo Infraestructura Económica y Social	0,0	11.866,4	11.866,4
Formulación y Ejecución de Políticas de Transporte Terrestre	0,0	86.891,9	86.891,9
Erogaciones Figurativas	0,0	34.449,9	34.449,9
Resto	12.579,3	24.563,4	11.984,1
<b>Ministerio de Salud</b>	<b>81.102,2</b>	<b>137.989,1</b>	<b>56.887,0</b>
Prevención y Control de Enfermedades Transmisibles e Inmunoprevenibles	27.904,5	16.861,8	-11.042,7
Acceso a Medicamentos, Insumos y Tecnología Médica	8.854,4	30.544,7	21.690,3
Prevención y Control de Enfermedades Crónicas no Transmisibles	154,4	13.690,2	13.535,8
Desarrollo de Seguros Públicos de Salud	0,0	12.357,6	12.357,6
Erogaciones Figurativas a la Superintendencia de Servicios de Salud	13.500,0	0,0	-13.500,0
Transferencias Varias Ministerio de Salud	11.868,9	45.450,0	33.581,0
Resto	18.820,0	19.084,9	264,9
<b>Obligaciones a Cargo del Tesoro</b>	<b>301.698,7</b>	<b>210.917,1</b>	<b>-90.781,6</b>
Asistencia Financiera a Empresas Públicas y Otros Entes de la Secretaría de Energía	167.641,6	7.572,6	-160.069,1
Asistencia Financiera a Empresas Públicas y Otros Entes de la Secretaría de Transporte	46.505,3	165.919,1	119.413,8
Asistencia Financiera a Provincias y Municipios	40.703,9	105,2	-40.598,7
Resto	46.847,9	37.320,3	-9.527,6

## VII – DEUDA PÚBLICA Y ACTIVOS FINANCIEROS

### VII.1 - Variación de la Deuda Bruta de la Administración Central

El saldo de la deuda pública bruta al 31 de diciembre de 2024 ascendió a u\$s 466.921,2 millones, lo que equivale al 83,2% del Producto Bruto Interno (PBI), lo que equivale a \$482.096.111,3 millones.

**DEUDA BRUTA DE LA ADMINISTRACIÓN CENTRAL**  
**Por Trimestre**  
**En millones de U\$S**

INSTRUMENTO	2023		2024		
	Saldo al 31/12	Saldo al 31/03	Saldo al 30/06	Saldo al 30/09	Saldo al 31/12
<b>I- TOTAL DEUDA PÚBLICA BRUTA (II+III+IV+V)</b>	<b>370.673,4</b>	<b>403.052,4</b>	<b>442.514,9</b>	<b>460.068,8</b>	<b>466.921,2</b>
II- Mediano y Largo Plazo	352.561,6	390.203,2	413.270,9	398.003,5	406.053,2
III- Corto Plazo	15.663,3	10.402,4	26.801,5	59.584,2	58.450,1
IV- Deuda en situación de pago diferido	102,8	102,8	102,9	104,2	102,1
<b>V- DEUDA ELEGIBLE PENDIENTE DE REESTRUCTURACIÓN</b>	<b>2.345,6</b>	<b>2.344,0</b>	<b>2.339,6</b>	<b>2.376,9</b>	<b>2.315,8</b>

### VII.2 - Stock, flujos y proyecciones<sup>37</sup>

En comparación con el trimestre anterior, el saldo de la deuda aumentó en u\$s 6.852 millones. Los flujos que explicaron dicha variación fueron los siguientes:

<sup>37</sup> Los comentarios citados en el presente apartado se efectuaron sobre la base del informe elaborado por la Oficina Nacional de Crédito Público. Dicha oficina tiene, entre otras funciones, mantener un registro actualizado y permanente de toda aquella deuda que es contraída por la Administración Central como deudor principal o garante. Para ello se cuenta con un sistema de registro en donde se vuelcan todas las operaciones de crédito público que contrae o avala el Tesoro Nacional. La metodología que se sigue para exponer las cifras de Deuda Pública Bruta de la Administración Central se encuentra en línea con las definiciones generales de la Guía "Estadísticas de la deuda del sector público: Guía para compiladores y usuarios" publicada por el Fondo Monetario Internacional. En el mencionado documento se define a la deuda bruta (en este caso aplicada a la Deuda de la Administración Central) de la siguiente manera "La deuda bruta total —a menudo denominada "deuda total" o "pasivos de deuda totales"— consiste en todos los pasivos que son instrumentos de deuda. Un instrumento de deuda se define como un derecho financiero que requiere que el deudor le pague intereses y/o principal al acreedor en una fecha futura."

- por Títulos Públicos (u\$s 5.267 millones)
- por Letras del Tesoro (-u\$s 7.453 millones).
- por Organismos Internacionales (u\$s 2.177 millones).
- por otras operaciones del período (incluye Pagarés, Avales, Bilaterales) (u\$s 1.055 millones).
- por Capitalización (u\$s 7.708 millones).
- por efecto de la variación del tipo de cambio y el CER (-u\$s 1.902 millones).

En función de la manera en que fue instrumentada, la composición del saldo de la Deuda Bruta de la Administración Central se distribuyó de la siguiente manera:

**DEUDA BRUTA DE LA ADMINISTRACIÓN CENTRAL**  
**Por tipo de deuda – Acumulado al 4to. Trimestre de 2024**  
**En millones de U\$S**

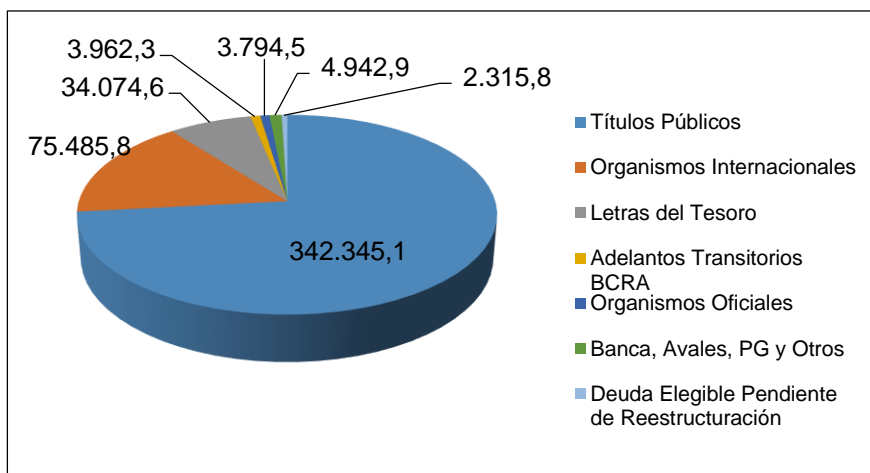

La deuda directa, definida como aquella deuda que es asumida por la Administración Central en calidad de deudor principal, ascendió a u\$s 457.537 millones (98,0%); y la deuda indirecta, que es la deuda que cuenta con aval o garantía de la Administración Central, sumó un total de u\$s 9.384 millones (2,0%).

La deuda bruta de la Administración Central emitida bajo legislación argentina fue de u\$s 319.025 millones (68,3%); y la emitida bajo legislación extranjera de u\$s 147.896 millones (31,7%).

En cuanto a la moneda de pago, la deuda bruta asumida por la Administración Central cuyo compromiso de pago era en moneda local, ascendió a un monto total de u\$s



209.252 millones (44,8%); y la deuda en moneda extranjera alcanzó los u\$s 257.669 millones (55,2%).

Respecto del tipo de tasa de interés que devenga, la deuda emitida a tasa fija y a tasa cero alcanzó un total de u\$s 301.016 millones (64,5%); y la deuda a tasa variable totalizó u\$s 165.905 millones (35,5%). La tasa promedio ponderada total fue de 7,93%.

En cuanto a la residencia del tenedor, de la totalidad de la deuda bruta de la Administración Central (excluida la deuda elegible pendiente de reestructuración), u\$s 132.895 millones (28,6%) estaban en cartera de No Residentes (Deuda Externa); y u\$s 331.710 millones (71,4%) en cartera de Residentes (Deuda Interna).

Finalmente, la vida promedio total de la deuda bruta en situación de pago normal fue de 5,1 años.

**PROYECCIONES DE CAPITAL E INTERÉS DE LA DEUDA BRUTA DE LA ADMINISTRACIÓN CENTRAL**

En Situación de Pago Normal  
 Período 01/01/2025 – 2089  
 En millones de U\$S

Período	Capital	Interés	Total	%
2024-2025	181.528	18.489	200.017	37,1
2026-2027	76.537	16.181	92.718	17,2
2028-2029	47.473	13.399	60.872	11,3
2030-2031	63.147	9.772	72.919	13,5
2032-2033	47.884	6.264	54.148	10,1
2034-2035	18.196	3.819	22.015	4,1
2036-2089	29.739	6.224	35.963	6,7
<b>TOTAL</b>	<b>464.504</b>	<b>74.148</b>	<b>538.652</b>	<b>100,0</b>

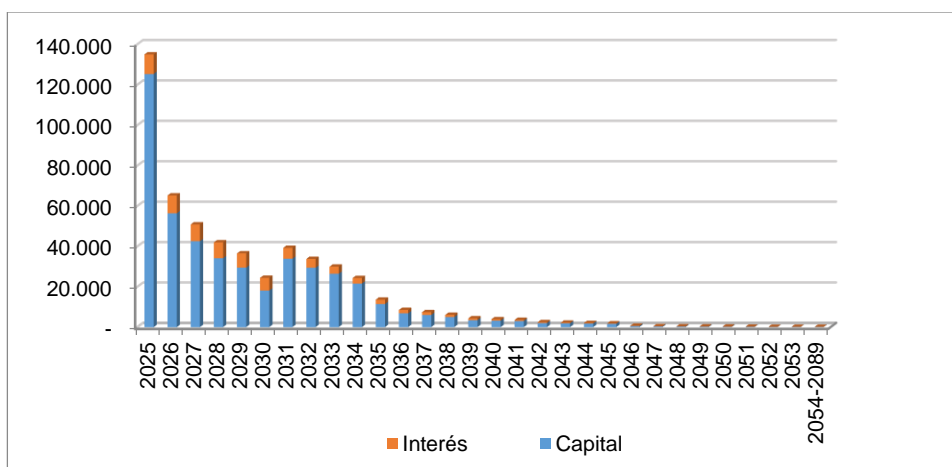

**ADMINISTRACIÓN NACIONAL  
CUENTA - AHORRO - INVERSIÓN - FINANCIAMIENTO  
BASE RECAUDADO / DEVENGADO  
ACUMULADO AL 4to. TRIMESTRE DE 2024**

-En Millones de Pesos-

CONCEPTO	PRESUPUESTO FINAL 2024	EJEC. ACUM. AL 4to. TRIM. 2024	% DE EJECUCIÓN
<b>I INGRESOS CORRIENTES</b>	<b>89.810.653,8</b>	<b>88.493.278,7</b>	<b>98,5</b>
Ingresos Impositivos	58.459.187,8	57.189.164,8	97,8
Contrib. a la Seguridad Social	25.297.496,9	25.514.171,6	100,9
Ingresos no Impositivos	1.752.721,9	1.799.873,7	102,7
Ventas de Bs. y Serv. de las Adm. Púb.	167.840,6	148.363,0	88,4
Rentas de la Propiedad	4.094.387,5	3.774.587,7	92,2
Transferencias Corrientes	39.019,2	67.117,9	172,0
<b>II GASTOS CORRIENTES</b>	<b>92.163.036,0</b>	<b>87.943.788,9</b>	<b>95,4</b>
Gastos de Consumo	14.109.784,7	12.915.348,9	91,5
Remuneraciones	11.447.495,5	10.701.629,7	93,5
Bienes y Servicios	2.657.057,0	2.213.286,2	83,3
Otros Gastos	5.232,1	433,1	8,3
Intereses y Otras Rentas de la Propiedad	10.229.286,8	9.352.059,8	91,4
Intereses	10.212.286,3	9.337.305,1	91,4
Intereses en Moneda Nacional	2.652.798,6	1.938.706,0	73,1
Intereses en Moneda Extranjera	7.559.487,7	7.398.599,1	97,9
Otras Rentas	17.000,5	14.754,6	86,8
Prestaciones de la Seguridad Social	36.317.102,6	35.766.456,2	98,5
Otros Gastos Corrientes	2.540,2	2.453,9	96,6
Transferencias Corrientes	31.504.321,8	29.907.470,2	94,9
Al Sector Privado	19.146.368,7	18.539.144,5	96,8
Al Sector Público	12.202.804,3	11.216.357,4	91,9
Provincias y Municipios	1.966.974,5	1.518.383,8	77,2
Universidades	3.317.346,8	3.281.932,3	98,9
Otras	6.918.483,0	6.416.041,3	92,7
Al Sector Externo	155.148,8	151.968,2	97,9
<b>III RESULT. ECON.: AHORRO/DESAHORRO (I-II)</b>	<b>-2.352.382,3</b>	<b>549.489,8</b>	<b>-</b>
<b>IV RECURSOS DE CAPITAL</b>	<b>157.894,9</b>	<b>127.392,5</b>	<b>80,7</b>
Recursos Propios de Capital	401,7	378,6	94,3
Transferencias de Capital	157.271,1	126.762,4	80,6
Disminución de la Inversión Financiera	222,1	251,6	113,3
<b>V GASTOS DE CAPITAL</b>	<b>3.923.010,4</b>	<b>2.256.436,1</b>	<b>57,5</b>
Inversión Real Directa	1.259.192,6	730.152,5	58,0
Transferencias de Capital	2.485.448,6	1.367.680,8	55,0
Provincias y Municipios	391.159,5	101.480,5	25,9
Otras	2.094.289,2	1.266.200,3	60,5
Inversión Financiera	178.369,1	158.602,8	88,9
<b>VI TOTAL RECURSOS (I+IV)</b>	<b>89.968.548,6</b>	<b>88.620.671,2</b>	<b>98,5</b>
<b>VII TOTAL GASTOS (II+V)</b>	<b>96.086.046,4</b>	<b>90.200.225,1</b>	<b>93,9</b>
<b>VIII RESULTADO PRIMARIO</b>	<b>4.094.788,5</b>	<b>7.757.751,3</b>	<b>189,5</b>
<b>IX RESULTADO FINANCIERO</b>	<b>-6.117.497,8</b>	<b>-1.579.553,8</b>	<b>25,8</b>
<b>X FUENTES FINANCIERAS</b>	<b>71.145.318,0</b>	<b>65.862.549,8</b>	<b>92,6</b>
Disminución de la Inversión Financiera (*)	2.882.095,2	1.537.432,2	53,3
Endeudamiento Público e Incr. de otros Pasivos (*)	68.263.222,8	64.325.117,6	94,2
Incremento del Patrimonio	0,0	0,0	-
<b>XI APLICACIONES FINANCIERAS</b>	<b>65.027.820,3</b>	<b>64.282.995,9</b>	<b>98,9</b>
Inversión Financiera (*)	14.161.146,3	21.721.221,6	153,4
Amortización de Deudas y Dism. de otros Pasivos	50.866.674,0	42.561.774,3	83,7
Disminución del Patrimonio	0,0	0,0	-

Datos Provisorios.

(\*) Sobre los coeficientes de ejecución repercuten los montos correspondientes a Deuda Exigible dentro de las fuentes financieras (por erogaciones devengadas no pagadas al cierre del período bajo análisis) y Variación Neta de Disponibilidades dentro de las aplicaciones financieras (resultante de la gestión financiera institucional).

ADMINISTRACIÓN NACIONAL  
CUENTA - AHORRO - INVERSIÓN - FINANCIAMIENTO  
PRESUPUESTO INICIAL Y FINAL  
ACUMULADO AL 4to. TRIMESTRE DE 2024

-En Millones de Pesos-

CONCEPTO	PRESUPUESTO INICIAL	PRESUPUESTO FINAL	DIFERENCIA	% DE VARIACIÓN
<b>I INGRESOS CORRIENTES</b>	<b>27.906.329,1</b>	<b>89.810.653,8</b>	<b>61.904.324,6</b>	<b>221,8</b>
Ingresos Impositivos	17.268.019,8	58.459.187,8	41.191.167,9	238,5
Aportes y Contrib. a la Seguridad Social	8.295.264,6	25.297.496,9	17.002.232,2	205,0
Ingresos no Impositivos	464.105,7	1.752.721,9	1.288.616,2	277,7
Ventas de Bs. y Serv. de las Adm. Púb.	55.575,4	167.840,6	112.265,1	202,0
Rentas de la Propiedad	1.793.919,1	4.094.387,5	2.300.468,4	128,2
Transferencias Corrientes	29.444,5	39.019,2	9.574,7	32,5
<b>II GASTOS CORRIENTES</b>	<b>37.174.662,4</b>	<b>92.163.036,0</b>	<b>54.988.373,6</b>	<b>147,9</b>
Gastos de Consumo	5.543.368,5	14.109.784,7	8.566.416,2	154,5
Remuneraciones	4.387.713,9	11.447.495,5	7.059.781,6	160,9
Bienes y Servicios	1.155.192,7	2.657.057,0	1.501.864,4	130,0
Otros Gastos	461,9	5.232,1	4.770,2	1032,7
Intereses y Otras Rentas de la Propiedad	4.430.069,3	10.229.286,8	5.799.217,5	130,9
Intereses	4.426.037,3	10.212.286,3	5.786.249,0	130,7
Intereses en Moneda Nacional	2.363.022,1	2.652.798,6	289.776,5	12,3
Intereses en Moneda Extranjera	2.063.015,2	7.559.487,7	5.496.472,5	266,4
Otras Rentas	4.032,0	17.000,5	12.968,5	321,6
Prestaciones de la Seguridad Social	13.087.570,8	36.317.102,6	23.229.531,8	177,5
Otros Gastos Corrientes	1.246,9	2.540,2	1.293,2	103,7
Transferencias Corrientes	14.112.406,9	31.504.321,8	17.391.914,9	123,2
Al Sector Privado	8.298.532,0	19.146.368,7	10.847.836,7	130,7
Al Sector Público	5.765.216,0	12.202.804,3	6.437.588,4	111,7
Provincias y Municipios	1.636.667,4	1.966.974,5	330.307,1	20,2
Universidades	1.359.988,4	3.317.346,8	1.957.358,4	143,9
Otras	2.768.560,2	6.918.483,0	4.149.922,8	149,9
Al Sector Externo	48.658,9	155.148,8	106.489,9	218,8
<b>III RESULT. ECON.: AHORRO/DESAHORRO (I-II)</b>	<b>-9.268.333,3</b>	<b>-2.352.382,3</b>	<b>6.915.951,0</b>	<b>-74,6</b>
<b>IV RECURSOS DE CAPITAL</b>	<b>155.456,3</b>	<b>157.894,9</b>	<b>2.438,5</b>	<b>1,6</b>
Recursos Propios de Capital	195,3	401,7	206,4	105,7
Transferencias de Capital	155.111,7	157.271,1	2.159,4	1,4
Disminución de la Inversión Financiera	149,4	222,1	72,7	48,7
<b>V GASTOS DE CAPITAL</b>	<b>3.075.366,8</b>	<b>3.923.010,4</b>	<b>847.643,5</b>	<b>27,6</b>
Inversión Real Directa	894.696,2	1.259.192,6	364.496,5	40,7
Transferencias de Capital	2.106.866,4	2.485.448,6	378.582,3	18,0
Provincias y Municipios	565.720,2	391.159,5	-174.560,7	-30,9
Otras	1.541.146,2	2.094.289,2	553.143,0	35,9
Inversión Financiera	73.804,3	178.369,1	104.564,8	141,7
<b>VI TOTAL RECURSOS (I+IV)</b>	<b>28.061.785,4</b>	<b>89.968.548,6</b>	<b>61.906.763,2</b>	<b>220,6</b>
<b>VII TOTAL GASTOS (II+V)</b>	<b>40.250.029,2</b>	<b>96.086.046,4</b>	<b>55.836.017,2</b>	<b>138,7</b>
<b>VIII RESULTADO PRIMARIO</b>	<b>-7.762.206,5</b>	<b>4.094.788,5</b>	<b>11.856.995,0</b>	<b>-152,8</b>
<b>IX RESULTADO FINANCIERO</b>	<b>-12.188.243,8</b>	<b>-6.117.497,8</b>	<b>6.070.746,0</b>	<b>-49,8</b>
<b>X FUENTES FINANCIERAS</b>	<b>36.294.276,9</b>	<b>71.145.318,0</b>	<b>34.851.041,1</b>	<b>96,0</b>
Disminución de la Inversión Financiera	985.166,7	2.882.095,2	1.896.928,6	192,5
Endeudamiento Público e Incr. de otros Pasivos	35.309.110,2	68.263.222,8	32.954.112,6	93,3
Incremento del Patrimonio				
<b>XI APLICACIONES FINANCIERAS</b>	<b>24.106.033,1</b>	<b>65.027.820,3</b>	<b>40.921.787,1</b>	<b>169,8</b>
Inversión Financiera	2.243.513,7	14.161.146,3	11.917.632,6	531,2
Amortización de Deudas y Dism. de otros Pasivos	21.862.519,4	50.866.674,0	29.004.154,5	132,7
Disminución del Patrimonio				

Datos Provisorios.

FONDOS FIDUCIARIOS, OTROS ENTES Y EMPRESAS PUBLICAS  
Ejecución Acumulada al 4to. Trimestre de 2024 - Base Devengado  
Metodología Tradicional  
- en millones de pesos -

CONCEPTO	Fondo. Fiduciario Sist. de Infraestr. de Transporte	Fondo Fiduciario de Infraestr. Hídrica (*)	Fondo Fiduciario Desarrollo Provincial	Fondo Fiduciario para el Transporte Eléctrico Federal	Fondo Fiduciario Subs. Consumos Resid. de Gas (*)	Fondo Fiduciario Cons.Resid.de GLP (Ley 26.020)	Fondo Fiduciario Infraestructura Regional	Fondo Fiduciario Serv. Universal Argentina Digital	PROCREAR	Fondo Fiduciario Seguridad Aeroportuaria	FONDAGRO	Fondo Fiduciario Vivienda Social	Fondo Fiduciario CUS	Fondo Fiduciario PPP RARS	FOGAR	FONDCE
<b>I) INGRESOS CORRIENTES</b>	<b>1.784.492,2</b>	<b>98.538,5</b>	<b>492.677,4</b>	<b>64.268,5</b>	<b>322.210,2</b>	<b>149.512,3</b>	<b>135.594,9</b>	<b>115.264,3</b>	<b>33.442,1</b>	<b>4.177,3</b>	<b>5.541,4</b>	<b>196,7</b>	<b>42,2</b>	<b>82.387,7</b>	<b>192.707,0</b>	<b>12.805,1</b>
- INGRESOS IMPOSITIVOS	674.627,1	93.403,2	0,0	0,0	0,0	0,0	0,0	0,0	0,0	0,0	0,0	0,0	0,0	0,0	0,0	0,0
- CONTRIBUCIONES A LA SEG. SOCIAL	0,0	0,0	0,0	0,0	0,0	0,0	0,0	0,0	0,0	0,0	0,0	0,0	0,0	0,0	0,0	0,0
- INGRESOS NO IMPOSITIVOS	0,0	0,0	0,0	28.975,8	295.326,0	0,0	0,0	47.526,1	0,0	0,0	0,0	0,0	0,0	0,0	0,0	0,0
- VENTAS DE BS.Y SERV.DE LAS ADM.PUB.	0,0	0,0	0,0	0,0	0,0	0,0	0,0	0,0	0,0	0,0	0,0	0,0	0,0	0,0	0,0	0,0
- INGRESOS DE OPERACION	0,0	0,0	0,0	0,0	0,0	0,0	0,0	0,0	0,0	0,0	0,0	0,0	0,0	0,0	0,0	0,0
- RENTAS DE LA PROPIEDAD	50.862,6	5.135,1	488.325,7	35.292,6	26.884,2	4.214,7	135.101,8	66.812,0	27.673,0	1.710,7	5.540,1	196,7	42,2	82.387,7	192.707,0	12.805,1
- TRANSFERENCIAS CORRIENTES	1.058.986,3	0,0	0,0	0,0	0,0	145.297,6	493,1	0,0	0,0	0,0	0,8	0,0	0,0	0,0	0,0	0,0
- OTROS INGRESOS	16,2	0,2	4.351,7	0,1	0,0	0,0	0,0	926,2	5.769,1	2.466,6	0,5	0,0	0,0	0,0	0,0	0,0
- SUPERAVIT OPERATIVO EMPRESAS PUB.	0,0	0,0	0,0	0,0	0,0	0,0	0,0	0,0	0,0	0,0	0,0	0,0	0,0	0,0	0,0	0,0
<b>II) GASTOS CORRIENTES</b>	<b>1.277.555,0</b>	<b>610,4</b>	<b>10.354,9</b>	<b>2.354,1</b>	<b>377.021,0</b>	<b>152.726,7</b>	<b>4.651,1</b>	<b>6.759,8</b>	<b>61.521,7</b>	<b>593,3</b>	<b>1.626,4</b>	<b>996,2</b>	<b>6,8</b>	<b>3.042,2</b>	<b>24.271,4</b>	<b>407,3</b>
- GASTOS DE CONSUMO Y OPERACION	103,5	49,9	49,7	947,6	20,6	1.043,3	2.075,1	2.405,0	21.582,8	68,2	55,4	971,7	5,1	2.381,7	9.914,0	213,8
. Remuneraciones	0,0	0,0	0,0	0,0	0,0	0,0	0,0	0,0	0,0	0,0	0,0	0,0	0,0	0,0	0,0	0,0
. Bienes y Servicios	103,5	49,9	49,7	938,2	20,6	1,4	646,9	2.405,0	16.830,2	68,2	37,5	971,7	5,1	522,2	9.914,0	213,8
. Otros Gastos	0,0	0,0	0,0	9,4	0,0	1.041,9	2,6	0,0	4.752,6	0,0	17,9	0,0	0,0	1.859,5	0,0	0,0
- RENTAS DE LA PROPIEDAD	209,8	0,0	8.757,7	0,0	0,0	0,0	0,0	0,0	61,3	0,0	0,0	0,0	0,0	0,0	0,0	0,0
. Intereses	209,8	0,0	8.757,7	0,0	0,0	0,0	0,0	0,0	61,3	0,0	0,0	0,0	0,0	0,0	0,0	0,0
. Intereses en Moneda Nacional	209,8	0,0	8.757,7	0,0	0,0	0,0	0,0	0,0	61,3	0,0	0,0	0,0	0,0	0,0	0,0	0,0
. Intereses en Moneda Extranjera	0,0	0,0	0,0	0,0	0,0	0,0	0,0	0,0	0,0	0,0	0,0	0,0	0,0	0,0	0,0	0,0
. Otras Rentas	0,0	0,0	0,0	0,0	0,0	0,0	0,0	0,0	0,0	0,0	0,0	0,0	0,0	0,0	0,0	0,0
- PRESTACIONES DE LA SEGURIDAD SOCIAL	0,0	0,0	0,0	0,0	0,0	0,0	0,0	0,0	0,0	0,0	0,0	0,0	0,0	0,0	0,0	0,0
- OTROS GASTOS CORRIENTES	0,0	0,0	0,0	0,0	0,0	0,0	0,0	0,0	0,0	0,0	0,0	0,0	0,0	0,0	0,0	0,0
- TRANSFERENCIAS CORRIENTES	1.275.637,8	0,0	0,0	0,0	374.277,7	151.681,5	2.540,5	0,0	0,0	101,1	966,3	0,0	0,0	0,0	0,0	135,5
. Al sector privado	1.061.796,9	0,0	0,0	0,0	374.277,7	151.681,5	0,0	0,0	0,0	0,0	966,3	0,0	0,0	0,0	0,0	135,5
. Al sector público	213.840,9	0,0	0,0	0,0	0,0	0,0	2.540,5	0,0	0,0	101,1	0,0	0,0	0,0	0,0	0,0	0,0
. Provincias y MCBA	213.840,9	0,0	0,0	0,0	0,0	0,0	0,0	0,0	0,0	0,0	0,0	0,0	0,0	0,0	0,0	0,0
. Administración Nacional	0,0	0,0	0,0	0,0	0,0	0,0	0,0	0,0	0,0	0,0	0,0	0,0	0,0	0,0	0,0	0,0
. Otras	0,0	0,0	0,0	0,0	0,0	0,0	2.540,5	0,0	0,0	101,1	0,0	0,0	0,0	0,0	0,0	0,0
. Al sector externo	0,0	0,0	0,0	0,0	0,0	0,0	0,0	0,0	0,0	0,0	0,0	0,0	0,0	0,0	0,0	0,0
- OTROS GASTOS	1.603,9	560,5	1.547,5	1.406,5	2.722,7	1,9	35,5	4.354,8	39.877,6	424,0	604,7	24,5	1,7	660,5	14.357,4	58,0
- DEFICIT OPERATIVO EMPRESAS PUB.	0,0	0,0	0,0	0,0	0,0	0,0	0,0	0,0	0,0	0,0	0,0	0,0	0,0	0,0	0,0	0,0
<b>III) RESULT.ECON.: AHORRO/DESAHORRO (I-II)</b>	<b>506.937,2</b>	<b>97.928,1</b>	<b>482.322,5</b>	<b>61.914,4</b>	<b>-54.810,8</b>	<b>-3.214,4</b>	<b>130.943,8</b>	<b>108.504,5</b>	<b>-28.079,6</b>	<b>3.584,0</b>	<b>3.915,0</b>	<b>-799,5</b>	<b>35,4</b>	<b>79.345,5</b>	<b>168.435,6</b>	<b>12.397,8</b>
<b>IV) RECURSOS DE CAPITAL</b>	<b>0,0</b>	<b>0,0</b>	<b>0,0</b>	<b>9,4</b>	<b>0,0</b>	<b>0,0</b>	<b>8.105,9</b>	<b>0,0</b>	<b>81.461,3</b>	<b>0,0</b>	<b>0,0</b>	<b>87.653,9</b>	<b>0,0</b>	<b>0,0</b>	<b>0,0</b>	<b>0,0</b>
- TRANSFERENCIAS DE LA ADMINISTRACION NACIONAL	0,0	0,0	0,0	0,0	0,0	0,0	8.103,3	0,0	81.461,3	0,0	0,0	87.653,9	0,0	0,0	0,0	0,0
- OTROS	0,0	0,0	0,0	9,4	0,0	0,0	2,6	0,0	0,0	0,0	0,0	0,0	0,0	0,0	0,0	0,0
<b>V) GASTOS DE CAPITAL</b>	<b>107.013,4</b>	<b>12.709,0</b>	<b>0,0</b>	<b>589,2</b>	<b>0,0</b>	<b>0,0</b>	<b>0,2</b>	<b>24.916,7</b>	<b>43.690,0</b>	<b>1.562,1</b>	<b>0,0</b>	<b>16.003,1</b>	<b>0,0</b>	<b>13.853,0</b>	<b>0,0</b>	<b>422,5</b>
- INVERSION REAL DIRECTA	0,0	0,0	0,0	0,0	0,0	0,0	0,2	0,0	0,0	0,0	0,0	0,0	0,0	0,0	0,0	0,0
- TRANSFERENCIAS DE CAPITAL	107.013,4	12.709,0	0,0	589,2	0,0	0,0	0,0	24.916,7	43.690,0	1.562,1	0,0	16.003,1	0,0	13.853,0	0,0	422,5
- INVERSION FINANCIERA	0,0	0,0	0,0	0,0	0,0	0,0	0,0	0,0	0,0	0,0	0,0	0,0	0,0	0,0	0,0	0,0
<b>VI) INGRESOS ANTES CONTRIB.(I+IV)</b>	<b>1.784.492,2</b>	<b>98.538,5</b>	<b>492.677,4</b>	<b>64.277,9</b>	<b>322.210,2</b>	<b>149.512,3</b>	<b>143.700,8</b>	<b>115.264,3</b>	<b>114.903,4</b>	<b>4.177,3</b>	<b>5.541,4</b>	<b>87.850,6</b>	<b>42,2</b>	<b>82.387,7</b>	<b>192.707,0</b>	<b>12.805,1</b>
<b>VII) GASTOS ANTES CONTRIB.(II+V)</b>	<b>1.384.568,4</b>	<b>13.319,4</b>	<b>10.354,9</b>	<b>2.943,3</b>	<b>377.021,0</b>	<b>152.726,7</b>	<b>4.651,3</b>	<b>31.676,5</b>	<b>105.211,7</b>	<b>2.155,4</b>	<b>1.626,4</b>	<b>16.999,3</b>	<b>6,8</b>	<b>16.895,2</b>	<b>24.271,4</b>	<b>829,8</b>
<b>VIII) RESULT.FINANC.ANTES CONTRIB.(VI-VII)</b>	<b>399.923,8</b>	<b>85.219,1</b>	<b>482.322,5</b>	<b>61.334,6</b>	<b>-54.810,8</b>	<b>-3.214,4</b>	<b>139.049,5</b>	<b>83.587,8</b>	<b>9.691,7</b>	<b>2.021,9</b>	<b>3.915,0</b>	<b>70.851,3</b>	<b>35,4</b>	<b>65.492,5</b>	<b>168.435,6</b>	<b>11.975,3</b>
<b>IX) CONTRIBUCIONES FIGURATIVAS</b>	<b>0,0</b>	<b>0,0</b>	<b>0,0</b>	<b>0,0</b>	<b>0,0</b>	<b>0,0</b>	<b>0,0</b>	<b>0,0</b>	<b>0,0</b>	<b>0,0</b>	<b>0,0</b>	<b>0,0</b>	<b>0,0</b>	<b>0,0</b>	<b>0,0</b>	<b>0,0</b>
- De Empresas Públicas y otros	0,0	0,0	0,0	0,0	0,0	0,0	0,0	0,0	0,0	0,0	0,0	0,0	0,0	0,0	0,0	0,0
<b>X) GASTOS FIGURATIVOS</b>	<b>0,0</b>	<b>0,0</b>	<b>0,0</b>	<b>0,0</b>	<b>0,0</b>	<b>0,0</b>	<b>0,0</b>	<b>0,0</b>	<b>0,0</b>	<b>0,0</b>	<b>0,0</b>	<b>0,0</b>	<b>0,0</b>	<b>0,0</b>	<b>0,0</b>	<b>0,0</b>
- A Empresas Públicas y otros	0,0	0,0	0,0	0,0	0,0	0,0	0,0	0,0	0,0	0,0	0,0	0,0	0,0	0,0	0,0	0,0
<b>XI) INGRESOS DESPUES DE CONTRIBUCIONES</b>	<b>1.784.492,2</b>	<b>98.538,5</b>	<b>492.677,4</b>	<b>64.277,9</b>	<b>322.210,2</b>	<b>149.512,3</b>	<b>143.700,8</b>	<b>115.264,3</b>	<b>114.903,4</b>	<b>4.177,3</b>	<b>5.541,4</b>	<b>87.850,6</b>	<b>42,2</b>	<b>82.387,7</b>	<b>192.707,0</b>	<b>12.805,1</b>
<b>XII) GASTOS PRIMARIOS DESPUES FIGURATIVAS</b>	<b>1.384.568,4</b>	<b>13.319,4</b>	<b>1.597,2</b>	<b>2.943,3</b>	<b>377.021,0</b>	<b>152.726,7</b>	<b>4.651,3</b>	<b>31.676,5</b>	<b>105.150,4</b>	<b>2.155,4</b>	<b>1.626,4</b>	<b>16.999,3</b>	<b>6,8</b>	<b>16.895,2</b>	<b>24.271,4</b>	<b>829,8</b>
<b>XIII) SUPERAVIT PRIMARIO TOTAL (XI-XII)</b>	<b>400.133,6</b>	<b>85.219,1</b>	<b>491.080,2</b>	<b>61.334,6</b>	<b>-54.810,8</b>	<b>-3.214,4</b>	<b>139.049,5</b>	<b>83.587,8</b>	<b>9.753,0</b>	<b>2.021,9</b>	<b>3.915,0</b>	<b>70.851,3</b>	<b>35,4</b>	<b>65.492,5</b>	<b>168.435,6</b>	<b>11.975,3</b>
<b>XIV) TOTAL GASTOS DESPUES FIGURATIVAS</b>	<b>1.384.568,4</b>	<b>13.319,4</b>	<b>10.354,9</b>	<b>2.943,3</b>	<b>377.021,0</b>	<b>152.726,7</b>	<b>4.651,3</b>	<b>31.676,5</b>	<b>105.211,7</b>	<b>2.155,4</b>	<b>1.626,4</b>	<b>16.999,3</b>	<b>6,8</b>	<b>16.895,2</b>	<b>24.271,4</b>	<b>829,8</b>
<b>XV) RESULTADO FINANCIERO (XI-XIV)</b>	<b>399.923,8</b>	<b>85.219,1</b>	<b>482.322,5</b>	<b>61.334,6</b>	<b>-54.810,8</b>	<b>-3.214,4</b>	<b>139.049,5</b>	<b>83.587,8</b>	<b>9.691,7</b>	<b>2.021,9</b>	<b>3.915,0</b>	<b>70.851,3</b>	<b>35,4</b>	<b>65.492,5</b>	<b>168.435,6</b>	<b>11.975,3</b>

(\*) Información en base caja

FONDOS FIDUCIARIOS, OTROS ENTES Y EMPRESAS PUBLICAS  
Ejecución Acumulada al 4to. Trimestre de 2024 - Base Devengado  
Metodología Tradicional  
- en millones de pesos -

CONCEPTO	Fondo Fiduciario Ganadería Ovina	FODER	FONDEP	Fondo Fiduciario Promoción Científ. y Tecnológica	Fondo Fiduciario Refinanciación Hipotecaria	FOBOSQUES (*)	FONPEC	Fondo Fiduciario Manejo del Fuego	Fondo Fiduciario Asist. Víctimas de Trata	FODIS	Fondo Fiduciario Integración Socio Urbana	AFIP	CNAD	INSSJyP	INCAA	UESTEE	Empresas Públicas Nacionales	TOTAL EMP. PUB. FF y OTROS
<b>I) INGRESOS CORRIENTES</b>	<b>125,9</b>	<b>124.452,3</b>	<b>160.816,8</b>	<b>3.224,2</b>	<b>6.708,3</b>	<b>12.476,3</b>	<b>16.469,4</b>	<b>14.917,3</b>	<b>62,9</b>	<b>2.293,9</b>	<b>188.411,2</b>	<b>2.434.868,7</b>	<b>1.116,2</b>	<b>6.205.957,0</b>	<b>36.220,3</b>	<b>322,0</b>	<b>11.638.653,4</b>	<b>24.340.953,9</b>
- INGRESOS IMPOSITIVOS	0,0	0,0	0,0	0,0	0,0	0,0	0,0	0,0	0,0	0,0	0,0	0,0	0,0	0,0	0,0	0,0	0,0	0,0
- CONTRIBUCIONES A LA SEG. SOCIAL	0,0	0,0	0,0	0,0	0,0	0,0	0,0	0,0	0,0	0,0	0,0	0,0	0,0	0,0	0,0	0,0	0,0	0,0
- INGRESOS NO IMPOSITIVOS	0,0	0,0	1.622,6	0,0	0,0	0,0	5.627,1	11.154,7	0,0	0,0	22.325,1	162.447,9	0,0	5.964,6	1.295,7	0,0	0,0	582.265,6
- VENTAS DE BS. Y SERV.DE LAS ADM.PUB.	0,0	0,0	0,0	0,0	0,0	0,0	0,0	0,0	0,0	0,0	0,0	0,0	0,0	0,0	0,0	0,0	0,0	0,0
- INGRESOS DE OPERACION	0,0	0,0	0,0	0,0	0,0	0,0	0,0	0,0	0,0	0,0	0,0	0,0	0,0	0,0	0,0	0,0	0,0	0,0
- RENTAS DE LA PROPIEDAD	125,9	11.100,8	159.174,4	3.223,1	6.705,4	5.793,8	10.842,3	3.737,5	16,3	2.289,9	72.679,7	181.968,5	0,0	97.018,5	183,3	0,0	163.685,6	1.854.236,2
- TRANSFERENCIAS CORRIENTES	0,0	0,0	19,8	1,1	0,0	6.659,1	0,0	0,0	44,3	3,0	0,0	206.617,5	987,3	1.788.105,8	0,0	322,0	3.178.210,0	6.385.747,7
- OTROS INGRESOS	0,0	113.351,5	0,0	0,0	2,9	23,4	0,0	25,1	2,3	1,0	253,9	0,0	128,9	0,0	182,9	0,0	802.090,3	929.592,8
- SUPERAVIT OPERATIVO EMPRESAS PUB.	0,0	0,0	0,0	0,0	0,0	0,0	0,0	0,0	0,0	0,0	0,0	0,0	0,0	0,0	0,0	0,0	0,0	0,0
<b>II) GASTOS CORRIENTES</b>	<b>25,4</b>	<b>545,3</b>	<b>152.817,9</b>	<b>1.145,3</b>	<b>128,0</b>	<b>522,3</b>	<b>607,4</b>	<b>2.436,2</b>	<b>86,5</b>	<b>5.896,5</b>	<b>4.938,0</b>	<b>1.926.446,3</b>	<b>927,8</b>	<b>6.948.947,4</b>	<b>26.161,6</b>	<b>445,9</b>	<b>10.216.044,0</b>	<b>21.212.620,1</b>
- GASTOS DE CONSUMO Y OPERACION	17,0	97,4	2.565,9	50,3	3,7	513,2	461,3	2.141,8	82,9	34,7	4.900,6	1.924.452,9	834,8	588.813,6	21.371,9	445,9	9.570.129,1	12.158.804,3
Remuneraciones	0,0	0,0	0,0	0,0	0,0	0,0	0,0	0,0	0,0	0,0	0,0	0,0	0,0	0,0	0,0	0,0	2.811.373,6	5.094.068,7
Bienes y Servicios	17,0	97,4	2.565,9	50,3	0,0	380,2	202,8	2.141,8	82,4	34,7	2.615,0	105.674,4	301,9	137.551,9	3.203,4	70,9	6.167.282,1	6.455.050,0
Otros Gastos	0,0	0,0	0,0	0,0	3,7	133,0	258,5	0,0	0,5	0,0	2.285,6	7.844,6	2,4	0,0	0,0	0,0	591.473,4	609.685,6
- RENTAS DE LA PROPIEDAD	0,0	0,0	3.514,4	0,0	0,2	0,0	0,0	0,0	0,0	0,0	0,0	13,7	0,0	607,9	0,0	0,0	43.882,8	57.047,8
Intereses	0,0	0,0	3.514,4	0,0	0,2	0,0	0,0	0,0	0,0	0,0	0,0	0,0	0,0	607,9	0,0	0,0	43.654,1	56.805,4
Intereses en Moneda Nacional	0,0	0,0	3.514,4	0,0	0,2	0,0	0,0	0,0	0,0	0,0	0,0	0,0	0,0	607,9	0,0	0,0	39.634,1	52.785,4
Intereses en Moneda Extranjera	0,0	0,0	0,0	0,0	0,0	0,0	0,0	0,0	0,0	0,0	0,0	0,0	0,0	0,0	0,0	0,0	4.020,0	4.020,0
Otras Rentas	0,0	0,0	0,0	0,0	0,0	0,0	0,0	0,0	0,0	0,0	0,0	13,7	0,0	0,0	0,0	0,0	228,7	242,4
- PRESTACIONES DE LA SEGURIDAD SOCIAL	0,0	0,0	0,0	0,0	0,0	0,0	0,0	0,0	0,0	0,0	0,0	0,0	0,0	0,0	0,0	0,0	0,0	0,0
- OTROS GASTOS CORRIENTES	0,0	0,0	0,0	0,0	0,0	0,0	0,0	0,0	0,0	0,0	0,0	0,0	0,0	0,0	0,0	0,0	602.032,1	602.138,3
- TRANSFERENCIAS CORRIENTES	0,0	0,0	137.620,0	1.035,0	0,0	9,0	3,2	0,0	5,674,5	0,0	1.966,5	0,0	6.359.525,9	4.789,8	0,0	0,0	0,0	8.315.964,3
Al sector privado	0,0	0,0	137.620,0	1.035,0	0,0	9,0	3,2	0,0	81,9	0,0	0,0	0,0	6.359.525,9	4.746,6	0,0	0,0	0,0	8.091.879,5
Al sector público	0,0	0,0	0,0	0,0	0,0	0,0	0,0	0,0	5.592,6	0,0	1.673,1	0,0	0,0	0,0	0,0	0,0	0,0	223.748,2
Provincias y MCBA	0,0	0,0	0,0	0,0	0,0	0,0	0,0	0,0	0,0	0,0	0,0	0,0	0,0	0,0	0,0	0,0	0,0	213.840,9
Administración Nacional	0,0	0,0	0,0	0,0	0,0	0,0	0,0	0,0	0,0	0,0	1.673,1	0,0	0,0	0,0	0,0	0,0	0,0	1.673,1
Otras	0,0	0,0	0,0	0,0	0,0	0,0	0,0	0,0	5.592,6	0,0	0,0	0,0	0,0	0,0	0,0	0,0	0,0	8.234,2
Al sector externo	0,0	0,0	0,0	0,0	0,0	0,0	0,0	0,0	0,0	0,0	293,4	0,0	0,0	43,2	0,0	0,0	0,0	336,6
- OTROS GASTOS	8,4	447,9	9.117,6	60,0	124,1	142,9	0,1	294,4	3,6	187,3	37,4	0,0	0,0	0,0	0,0	0,0	0,0	78.665,4
- DEFICIT OPERATIVO EMPRESAS PUB.	0,0	0,0	0,0	0,0	0,0	0,0	0,0	0,0	0,0	0,0	0,0	0,0	0,0	0,0	0,0	0,0	0,0	0,0
<b>III) RESULT.ECON.: AHORRO/DESAHORRO (I-II)</b>	<b>100,5</b>	<b>123.907,0</b>	<b>7.998,9</b>	<b>2.078,9</b>	<b>6.580,3</b>	<b>11.954,0</b>	<b>15.862,0</b>	<b>12.481,1</b>	<b>-23,6</b>	<b>-3.602,6</b>	<b>183.473,2</b>	<b>508.422,4</b>	<b>188,4</b>	<b>-742.990,4</b>	<b>10.058,7</b>	<b>-123,9</b>	<b>1.422.609,4</b>	<b>3.128.333,8</b>
<b>IV) RECURSOS DE CAPITAL</b>	<b>0,0</b>	<b>0,0</b>	<b>0,0</b>	<b>0,0</b>	<b>0,0</b>	<b>0,0</b>	<b>0,0</b>	<b>1.380,8</b>	<b>0,0</b>	<b>0,0</b>	<b>207,8</b>	<b>7.844,6</b>	<b>17,8</b>	<b>0,0</b>	<b>0,0</b>	<b>0,0</b>	<b>1.397.040,1</b>	<b>1.583.721,6</b>
- TRANSFERENCIAS DE LA ADMINISTRACION NACIONAL	0,0	0,0	0,0	0,0	0,0	0,0	0,0	0,0	0,0	0,0	0,0	0,0	0,0	0,0	0,0	0,0	1.042.218,4	1.219.436,9
- OTROS	0,0	0,0	0,0	0,0	0,0	0,0	0,0	1.380,8	0,0	0,0	207,8	7.844,6	17,8	0,0	0,0	0,0	354.821,7	364.284,7
<b>V) GASTOS DE CAPITAL</b>	<b>0,0</b>	<b>0,0</b>	<b>0,0</b>	<b>0,0</b>	<b>0,0</b>	<b>0,0</b>	<b>0,0</b>	<b>0,0</b>	<b>0,0</b>	<b>0,0</b>	<b>28.707,2</b>	<b>23.200,2</b>	<b>27,7</b>	<b>9.653,9</b>	<b>98,4</b>	<b>0,0</b>	<b>1.703.889,8</b>	<b>1.986.336,4</b>
- INVERSION REAL DIRECTA	0,0	0,0	0,0	0,0	0,0	0,0	0,0	0,0	0,0	0,0	0,0	23.200,2	27,7	9.653,9	98,4	0,0	1.672.328,7	1.705.309,1
- TRANSFERENCIAS DE CAPITAL	0,0	0,0	0,0	0,0	0,0	0,0	0,0	0,0	0,0	0,0	28.707,2	0,0	0,0	0,0	0,0	0,0	31.561,1	281.027,3
- INVERSION FINANCIERA	0,0	0,0	0,0	0,0	0,0	0,0	0,0	0,0	0,0	0,0	0,0	0,0	0,0	0,0	0,0	0,0	0,0	0,0
<b>VI) INGRESOS ANTES CONTRIB.(I+IV)</b>	<b>125,9</b>	<b>124.452,3</b>	<b>160.816,8</b>	<b>3.224,2</b>	<b>6.708,3</b>	<b>12.476,3</b>	<b>16.469,4</b>	<b>16.298,1</b>	<b>62,9</b>	<b>2.293,9</b>	<b>188.619,0</b>	<b>2.442.713,3</b>	<b>1.134,0</b>	<b>6.205.957,0</b>	<b>36.220,3</b>	<b>322,0</b>	<b>13.035.693,5</b>	<b>25.924.675,5</b>
<b>VII) GASTOS ANTES CONTRIB.(II+V)</b>	<b>25,4</b>	<b>545,3</b>	<b>152.817,9</b>	<b>1.145,3</b>	<b>128,0</b>	<b>522,3</b>	<b>607,4</b>	<b>2.436,2</b>	<b>86,5</b>	<b>5.896,5</b>	<b>33.645,2</b>	<b>1.949.646,5</b>	<b>955,5</b>	<b>6.958.601,3</b>	<b>26.260,0</b>	<b>445,9</b>	<b>11.919.933,8</b>	<b>23.198.956,5</b>
<b>VIII) RESULT.FINANC.ANTES CONTRIB.(VI-VII)</b>	<b>100,5</b>	<b>123.907,0</b>	<b>7.998,9</b>	<b>2.078,9</b>	<b>6.580,3</b>	<b>11.954,0</b>	<b>15.862,0</b>	<b>13.861,9</b>	<b>-23,6</b>	<b>-3.602,6</b>	<b>154.973,8</b>	<b>493.066,8</b>	<b>178,5</b>	<b>-752.644,3</b>	<b>9.960,3</b>	<b>-123,9</b>	<b>1.115.759,7</b>	<b>2.725.719,0</b>
<b>IX) CONTRIBUCIONES FIGURATIVAS</b>	<b>0,0</b>	<b>0,0</b>	<b>0,0</b>	<b>0,0</b>	<b>0,0</b>	<b>0,0</b>	<b>0,0</b>	<b>0,0</b>	<b>0,0</b>	<b>0,0</b>	<b>0,0</b>	<b>0,0</b>	<b>0,0</b>	<b>0,0</b>	<b>0,0</b>	<b>0,0</b>	<b>0,0</b>	<b>0,0</b>
- De Empresas Públicas y otros	0,0	0,0	0,0	0,0	0,0	0,0	0,0	0,0	0,0	0,0	0,0	0,0	0,0	0,0	0,0	0,0	0,0	0,0
<b>X) GASTOS FIGURATIVOS</b>	<b>0,0</b>	<b>0,0</b>	<b>0,0</b>	<b>0,0</b>	<b>0,0</b>	<b>0,0</b>	<b>0,0</b>	<b>0,0</b>	<b>0,0</b>	<b>0,0</b>	<b>0,0</b>	<b>0,0</b>	<b>0,0</b>	<b>0,0</b>	<b>0,0</b>	<b>0,0</b>	<b>0,0</b>	<b>0,0</b>
- A Empresas Públicas y otros	0,0	0,0	0,0	0,0	0,0	0,0	0,0	0,0	0,0	0,0	0,0	0,0	0,0	0,0	0,0	0,0	0,0	0,0
<b>XI) INGRESOS DESPUES DE CONTRIBUCIONES</b>	<b>125,9</b>	<b>124.452,3</b>	<b>160.816,8</b>	<b>3.224,2</b>	<b>6.708,3</b>	<b>12.476,3</b>	<b>16.469,4</b>	<b>16.298,1</b>	<b>62,9</b>	<b>2.293,9</b>	<b>188.619,0</b>	<b>2.442.713,3</b>	<b>1.134,0</b>	<b>6.205.957,0</b>	<b>36.220,3</b>	<b>322,0</b>	<b>13.035.693,5</b>	<b>25.924.675,5</b>
<b>XII) GASTOS PRIMARIOS DESPUES FIGURATIVAS</b>	<b>25,4</b>	<b>545,3</b>	<b>149.303,5</b>	<b>1.145,3</b>	<b>127,8</b>	<b>522,3</b>	<b>607,4</b>	<b>2.436,2</b>	<b>86,5</b>	<b>5.896,5</b>	<b>33.645,2</b>	<b>1.949.646,5</b>	<b>955,5</b>	<b>6.957.993,4</b>	<b>26.260,0</b>	<b>445,9</b>	<b>11.876.279,7</b>	<b>23.142.151,1</b>
<b>XIII) SUPERAVIT PRIMARIO TOTAL (XI-XII)</b>	<b>100,5</b>	<b>123.907,0</b>	<b>11.513,3</b>	<b>2.078,9</b>	<b>6.580,5</b>	<b>11.954,0</b>	<b>15.862,0</b>	<b>13.861,9</b>	<b>-23,6</b>	<b>-3.602,6</b>	<b>154.973,8</b>	<b>493.066,8</b>	<b>178,5</b>	<b>-752.036,4</b>	<b>9.960,3</b>	<b>-123,9</b>	<b>1.159.413,8</b>	<b>2.782.524,4</b>
<b>XIV) TOTAL GASTOS DESPUES FIGURATIVAS</b>	<b>25,4</b>	<b>545,3</b>	<b>152.817,9</b>	<b>1.145,3</b>	<b>128,0</b>	<b>522,3</b>	<b>607,4</b>	<b>2.436,2</b>	<b>86,5</b>	<b>5.896,5</b>	<b>33.645,2</b>	<b>1.949.646,5</b>	<b>955,5</b>	<b>6.958.601,3</b>	<b>26.260,0</b>	<b>445,9</b>	<b>11.919.933,8</b>	<b>23.198.956,5</b>
<b>XV) RESULTADO FINANCIERO (XI-XIV)</b>	<b>100,5</b>	<b>123.907,0</b>	<b>7.998,9</b>	<b>2.078,9</b>	<b>6.580,3</b>	<b>11.954,0</b>	<b>15.862,0</b>	<b>13.861,9</b>	<b>-23,6</b>	<b>-3.602,6</b>	<b>154.973,8</b>							

**SECTOR PÚBLICO NACIONAL  
CUENTA AHORRO - INVERSIÓN - FINANCIAMIENTO  
BASE CAJA  
ACUMULADO AL 4to. TRIMESTRE DE 2024**

-En millones de pesos-

CONCEPTO	ACUM. al 3er. TRIM.	OCTUBRE	NOVIEMBRE	DICIEMBRE	ACUM. al 4to. TRIM.
<b>I INGRESOS CORRIENTES</b>	<b>69.174.908,4</b>	<b>9.358.312,1</b>	<b>9.609.250,2</b>	<b>9.870.949,8</b>	<b>98.013.420,5</b>
Ingresos Impositivos	43.210.482,3	5.818.447,0	5.908.683,6	5.692.722,0	60.630.334,9
Aportes y Contribuciones a la Seguridad Social	20.448.270,1	2.851.968,1	3.024.922,8	3.119.097,2	29.444.258,2
Ingresos no Impositivos	1.789.712,2	257.462,3	213.925,5	280.124,9	2.541.224,9
Ventas de Bs. y Serv. de las Adm. Púb.	108.498,2	14.307,1	12.030,8	13.526,9	148.363,0
Ingresos de Operación	0,0	0,0	0,0	0,0	0,0
Rentas de la Propiedad Netas (1)	3.095.339,7	281.676,9	398.021,7	712.500,7	4.487.539,0
Transferencias Corrientes	166.384,0	30.248,5	20.508,2	23.926,0	241.066,7
Otros Ingresos (a imputar)	356.221,9	31.393,4	25.817,1	29.052,1	442.484,5
Superávit Operativo de Empresas Públicas	0,0	72.808,8	5.340,5	0,0	78.149,3
<b>II GASTOS CORRIENTES</b>	<b>65.133.383,8</b>	<b>8.577.922,3</b>	<b>9.003.993,5</b>	<b>11.169.204,3</b>	<b>93.884.503,9</b>
Gastos de Consumo y Operación	10.707.911,9	1.409.885,7	1.432.822,7	2.144.048,2	15.694.668,5
Remuneraciones	8.658.807,3	1.161.699,4	1.133.684,3	1.634.415,1	12.588.606,1
Bienes y Servicios	2.034.319,7	246.646,3	298.328,8	507.083,4	3.086.378,2
Otros Gastos	14.784,9	1.540,0	809,6	2.549,7	19.684,2
Intereses y Otras Rentas de las Propiedad (Netos)	7.137.748,3	223.630,9	1.024.524,8	256.777,9	8.642.681,9
Intereses Netos (2)	7.136.858,8	223.522,5	1.024.383,2	256.259,5	8.641.024,0
Otras Rentas	889,5	108,4	141,6	518,4	1.657,9
Prestaciones de la Seguridad Social	23.557.091,6	3.334.485,5	3.505.778,0	5.335.814,7	35.733.169,8
Otros Gastos Corrientes	79.265,9	19.378,4	11.153,7	3.685,9	113.483,9
Transferencias Corrientes	21.296.170,0	3.590.541,8	3.029.714,3	3.255.195,5	31.171.621,6
Al Sector Privado	18.299.661,5	2.717.886,4	2.493.929,9	2.465.553,2	25.977.031,0
Al Sector Público	2.916.235,0	844.632,6	523.937,7	787.986,0	5.072.791,3
Provincias y CABA	1.001.016,4	234.944,2	211.033,5	216.473,9	1.663.468,0
Universidades	1.865.859,8	604.235,8	308.206,7	473.296,8	3.251.599,1
Otras	49.358,8	5.452,6	4.697,5	98.215,3	157.724,2
Al Sector Externo	80.273,5	28.022,8	11.846,7	1.656,3	121.799,3
Otros Gastos	0,0	0,0	0,0	0,0	0,0
Deficit Oper. Empresas Públicas	2.355.196,1	0,0	0,0	173.682,1	2.528.878,2
<b>III RESULT. ECON.: AHORRO/DESAHORRO (I-II)</b>	<b>4.041.524,6</b>	<b>780.389,8</b>	<b>605.256,7</b>	<b>-1.298.254,5</b>	<b>4.128.916,6</b>
<b>IV RECURSOS DE CAPITAL</b>	<b>4.862,2</b>	<b>1,5</b>	<b>48,9</b>	<b>171,1</b>	<b>5.083,7</b>
<b>V GASTOS DE CAPITAL</b>	<b>1.604.856,1</b>	<b>256.993,3</b>	<b>248.143,4</b>	<b>259.221,9</b>	<b>2.369.214,7</b>
Inversión Real Directa	1.330.097,7	193.485,7	210.793,2	204.098,0	1.938.474,6
Transferencias de Capital	135.355,1	31.602,9	37.169,4	54.824,4	258.951,8
Provincias y CABA	56.564,2	13.643,8	22.666,3	25.904,7	118.779,0
Otras	78.790,9	17.959,1	14.503,1	28.919,7	140.172,8
Inversión Financiera	139.403,3	31.904,7	180,8	299,5	171.788,3
<b>VI INGRESOS ANTES DE FIGURATIVAS (I+ IV)</b>	<b>69.179.770,6</b>	<b>9.358.313,6</b>	<b>9.609.299,1</b>	<b>9.871.120,9</b>	<b>98.018.504,2</b>
<b>VII GASTOS ANTES DE FIGURATIVAS (II+ V)</b>	<b>66.738.239,9</b>	<b>8.834.915,6</b>	<b>9.252.136,9</b>	<b>11.428.426,2</b>	<b>96.253.718,6</b>
<b>VIII RESULT. FINANCIERO ANTES DE FIGURAT. (VI- VII)</b>	<b>2.441.530,7</b>	<b>523.398,0</b>	<b>357.162,2</b>	<b>-1.557.305,3</b>	<b>1.764.785,6</b>
<b>IX CONTRIBUCIONES FIGURATIVAS</b>	<b>12.023.534,0</b>	<b>1.998.152,2</b>	<b>1.705.140,9</b>	<b>4.076.632,2</b>	<b>19.803.459,3</b>
De la Administración Central	7.321.476,2	1.392.553,7	1.044.271,4	3.170.779,8	12.929.081,1
De los Organismos Descentralizados	7.668,9	100,6	0,4	3.820,8	11.590,7
De las Instituciones de Seg. Social	4.621.858,4	605.497,9	626.340,9	880.960,2	6.734.657,4
De PAMI, Empresas, Fondos Fiduc. y Otros	72.530,5	0,0	34.528,2	21.071,4	128.130,1
<b>X GASTOS FIGURATIVOS</b>	<b>12.023.534,0</b>	<b>1.998.152,2</b>	<b>1.705.140,9</b>	<b>4.076.632,2</b>	<b>19.803.459,3</b>
<b>XI INGRESOS DESPUES DE FIGURATIVAS</b>	<b>81.203.304,6</b>	<b>11.356.465,8</b>	<b>11.314.440,0</b>	<b>13.947.753,1</b>	<b>117.821.963,5</b>
<b>XII GASTOS PRIMARIOS DESPUES DE FIGURAT.</b>	<b>71.624.915,1</b>	<b>10.609.545,3</b>	<b>9.932.894,6</b>	<b>15.248.798,9</b>	<b>107.416.153,9</b>
<b>XIII GASTOS DESPUES DE FIGURAT.</b>	<b>78.761.773,9</b>	<b>10.833.067,8</b>	<b>10.957.277,8</b>	<b>15.505.058,4</b>	<b>116.057.177,9</b>
<b>XIV RESULTADO PRIMARIO SIN RENTAS (XI-XII)</b>	<b>9.578.389,5</b>	<b>746.920,5</b>	<b>1.381.545,4</b>	<b>-1.301.045,8</b>	<b>10.405.809,6</b>
<b>XV RESULTADO FINANCIERO (XI-XIII)</b>	<b>2.441.530,7</b>	<b>523.398,0</b>	<b>357.162,2</b>	<b>-1.557.305,3</b>	<b>1.764.785,6</b>
- RENTAS DE LA PROPIEDAD PERCIBIDAS DEL BCRA	-	-	-	-	0,0
- RENTAS DE LA PROPIEDAD PERCIBIDAS POR EL FGS Y	799.267,8	87.829,3	122.613,0	2.275,2	1.011.985,3
- INTERESES PAGADOS INTRA-SECTOR PÚBLICO	799.267,8	87.829,3	122.613,0	2.275,2	1.011.985,3
<b>XVI FUENTES FINANCIERAS</b>	<b>127.828.053,0</b>	<b>12.559.555,5</b>	<b>14.067.820,0</b>	<b>15.531.244,0</b>	<b>169.986.672,5</b>
Disminución de la Inversión Financiera	25.082.734,0	5.292.492,4	5.895.796,6	6.248.810,6	42.519.833,6
Endeudamiento Público e Incr. de otros Pasivos	102.525.716,6	6.980.406,8	8.144.544,2	9.274.899,9	126.925.567,5
Incremento del Patrimonio	0,0	0,0	0,0	0,0	0,0
Contribuc. Figurativas para Aplicaciones Financieras	219.602,4	286.656,3	27.479,2	7.533,5	541.271,4
<b>XVII APLICACIONES FINANCIERAS</b>	<b>130.269.583,7</b>	<b>13.082.953,5</b>	<b>14.424.982,2</b>	<b>13.973.938,7</b>	<b>171.751.458,1</b>
Inversión Financiera	48.280.401,5	5.841.660,0	5.447.286,8	4.943.467,8	64.512.816,1
Amortización de Deudas y Dism. de otros Pasivos	81.769.579,8	6.954.637,2	8.950.216,2	9.022.937,4	106.697.370,6
Disminución del Patrimonio	0,0	0,0	0,0	0,0	0,0
Gastos Figurativos para Aplicaciones Financieras	219.602,4	286.656,3	27.479,2	7.533,5	541.271,4

**SECTOR PUBLICO NACIONAL  
CUENTA AHORRO - INVERSION - FINANCIAMIENTO  
BASE CAJA  
ACUMULADO AL 4to. TRIMESTRE DE 2024**

-En Millones de Pesos-

CONCEPTO	ADMINISTRACION NACIONAL	INSSJyP, FONDOS FIDUCIARIOS Y OTROS	TOTAL
<b>I INGRESOS CORRIENTES</b>	<b>87.578.895,2</b>	<b>10.434.525,3</b>	<b>98.013.420,5</b>
Ingresos Impositivos	57.189.164,8	3.441.170,1	60.630.334,9
Aportes y Contribuciones a la Seguridad Social	25.514.171,6	3.930.086,6	29.444.258,2
Ingresos no Impositivos	1.799.873,7	741.351,2	2.541.224,9
Ventas de Bs. y Serv. de las Adm. Púb.	148.363,0	0,0	148.363,0
Ingresos de Operación	0,0	0,0	0,0
Rentas de la Propiedad Netas (1)	2.860.227,3	1.627.311,7	4.487.539,0
Transferencias Corrientes	67.094,8	173.971,9	241.066,7
Otros Ingresos (a imputar)	0,0	442.484,5	442.484,5
Superávit Operativo de Empresas Públicas	0,0	78.149,3	78.149,3
<b>II GASTOS CORRIENTES</b>	<b>80.454.785,3</b>	<b>13.429.718,6</b>	<b>93.884.503,9</b>
Gastos de Consumo y Operación	12.394.536,9	3.300.131,6	15.694.668,5
Remuneraciones	10.409.644,7	2.178.961,4	12.588.606,1
Bienes y Servicios	1.984.352,5	1.102.025,7	3.086.378,2
Otros Gastos	539,7	19.144,5	19.684,2
Otras Rentas de la Propiedad	8.597.835,8	44.846,1	8.642.681,9
Intereses Netos (2)	8.596.188,2	44.835,8	8.641.024,0
Otras Rentas	1.647,6	10,3	1.657,9
Prestaciones de la Seguridad Social	35.733.169,8	0,0	35.733.169,8
Otros Gastos Corrientes	2.507,5	110.976,4	113.483,9
Transferencias Corrientes	23.726.735,3	7.444.886,3	31.171.621,6
Al Sector Privado	18.732.152,1	7.244.878,9	25.977.031,0
Al Sector Público	4.873.207,7	199.583,6	5.072.791,3
Provincias y CABA	1.466.506,5	196.961,5	1.663.468,0
Universidades	3.251.599,1	0,0	3.251.599,1
Otras	155.102,1	2.622,1	157.724,2
Al Sector Externo	121.375,5	423,8	121.799,3
Otros Gastos	0,0	0,0	0,0
Déficit Operativo de Empresas Públicas	0,0	2.528.878,2	2.528.878,2
<b>III RESULT. ECON.: AHORRO/DESAHORRO (I-II)</b>	<b>7.124.109,9</b>	<b>-2.995.193,3</b>	<b>4.128.916,6</b>
<b>IV RECURSOS DE CAPITAL</b>	<b>4.875,9</b>	<b>207,8</b>	<b>5.083,7</b>
<b>V GASTOS DE CAPITAL</b>	<b>895.675,3</b>	<b>1.473.539,4</b>	<b>2.369.214,7</b>
Inversión Real Directa	611.318,2	1.327.156,4	1.938.474,6
Transferencias de Capital	112.568,8	146.383,0	258.951,8
Provincias y CABA	82.218,4	36.560,6	118.779,0
Otras	30.350,4	109.822,4	140.172,8
Inversión Financiera	171.788,3	0,0	171.788,3
<b>VI INGRESOS ANTES DE FIGURATIVAS (I+ IV)</b>	<b>87.583.771,1</b>	<b>10.434.733,1</b>	<b>98.018.504,2</b>
<b>VII GASTOS ANTES DE FIGURATIVAS (II+ V)</b>	<b>81.350.460,6</b>	<b>14.903.258,0</b>	<b>96.253.718,6</b>
<b>VIII RESULT. FINANCIERO ANTES DE FIGURAT. (VI- VII)</b>	<b>6.233.310,5</b>	<b>-4.468.524,9</b>	<b>1.764.785,6</b>
<b>IX CONTRIBUCIONES FIGURATIVAS</b>	<b>12.532.994,4</b>	<b>7.270.464,9</b>	<b>19.803.459,3</b>
De la Administración Central	6.912.645,0	6.016.436,1	12.929.081,1
De los Organismos Descentralizados	11.466,5	124,2	11.590,7
De las Instituciones de Seguridad Social	5.486.343,3	1.248.314,1	6.734.657,4
De PAMI, Fondos Fiduc.y Otros	122.539,6	5.590,5	128.130,1
<b>X GASTOS FIGURATIVOS</b>	<b>19.675.329,2</b>	<b>128.130,1</b>	<b>19.803.459,3</b>
<b>XI INGRESOS DESPUES DE FIGURATIVAS</b>	<b>100.116.765,5</b>	<b>17.705.198,0</b>	<b>117.821.963,5</b>
<b>XII GASTOS PRIMARIOS DESPUES DE FIGURATIVAS</b>	<b>92.429.601,6</b>	<b>14.986.552,3</b>	<b>107.416.153,9</b>
<b>XIII GASTOS DESPUES DE FIGURAT.</b>	<b>101.025.789,8</b>	<b>15.031.388,1</b>	<b>116.057.177,9</b>
<b>XIV RESULTADO PRIMARIO SIN RENTAS (XI-XII)</b>	<b>7.687.163,9</b>	<b>2.718.645,7</b>	<b>10.405.809,6</b>
<b>XV RESULTADO FINANCIERO (XI-XIII)</b>	<b>-909.024,3</b>	<b>2.673.809,9</b>	<b>1.764.785,6</b>
- RENTAS DE LA PROPIEDAD PERCIBIDAS DEL BCRA	0,0	0,0	0,0
- RENTAS DE LA PROPIEDAD PERCIBIDAS DEL FGS Y OTROS	914.360,4	97.624,9	1.011.985,3
- RENTAS DE LA PROPIEDAD PAGADAS SOBRE DEUDA	1.005.288,2	6.697,1	1.011.985,3
<b>XVI FUENTES FINANCIERAS</b>	<b>164.859.487,3</b>	<b>5.127.185,2</b>	<b>169.986.672,5</b>
Disminución de la Inversión Financiera	37.784.226,8	4.735.606,8	42.519.833,6
Endeudamiento Público e Incremento de otros pasivos	126.533.989,1	391.578,4	126.925.567,5
Incremento del Patrimonio	0,0	0,0	0,0
Contribuciones Figurat. para Aplicaciones Financieras	541.271,4	0,0	541.271,4
<b>XVII APLICACIONES FINANCIERAS</b>	<b>163.859.535,2</b>	<b>7.891.922,9</b>	<b>171.751.458,1</b>
Inversión Financiera	57.317.155,7	7.195.660,4	64.512.816,1
Amortización de Deudas y Disminución de otros pasivos	106.001.108,1	696.262,5	106.697.370,6
Disminución del Patrimonio	0,0	0,0	0,0
Gastos Figurativos para Aplicaciones Financieras	541.271,4	0,0	541.271,4

**PRESUPUESTO DE DIVISAS DE LA ADMINISTRACION NACIONAL  
CUENTA - AHORRO - INVERSION – FINANCIAMIENTO  
EJECUCIÓN ACUMULADA AL 4to. TRIMESTRE**

-En Millones de Pesos-

CONCEPTO	PRESUPUESTO FINAL 2024	Ejec. Acum. 4to. Trim. 2024	% EJEC.	Ejec. Acum. 4to. Trim. 2023	% EVOLUCION
<b>I INGRESOS CORRIENTES</b>	<b>47.129,7</b>	<b>46.924,9</b>	<b>99,6</b>	<b>34.314,0</b>	<b>36,8</b>
Ingresos no Tributarios	25.902,7	20.945,8	80,9	4.459,6	369,7
Ventas de Bs. y Serv. de las Adm. Púb.	156,5	141,2	90,2	122,4	15,4
Transferencias Corrientes	20.874,2	25.488,6	122,1	18.617,5	36,9
<b>II GASTOS CORRIENTES</b>	<b>8.199.654,0</b>	<b>8.029.911,7</b>	<b>97,9</b>	<b>2.085.954,7</b>	<b>285,0</b>
Gastos de Consumo	485.514,4	501.190,3	103,2	188.299,7	166,2
Remuneraciones	247.314,4	207.997,8	84,1	80.683,1	157,8
Bienes y Servicios	238.200,0	293.192,5	123,1	107.616,7	172,4
Rentas de la Propiedad	7.561.507,3	7.376.363,1	97,6	1.837.607,9	301,4
Intereses	7.561.257,7	7.376.207,0	97,6	1.837.379,1	301,5
Otras Rentas	249,6	156,1	62,5	228,7	-31,8
Transferencias Corrientes	152.632,2	152.358,4	99,8	60.047,1	153,7
Al Sector Privado	438,1	4.213,4	961,7	16.030,9	-73,7
Al Sector Público	150,0	0,0	0,0	0,0	-
Al Sector Externo	152.044,1	148.145,0	97,4	44.016,2	236,6
<b>III RESULT. ECON.: AHORRO/DESAHORRO (I-II)</b>	<b>-8.152.524,3</b>	<b>-7.982.986,9</b>	<b>97,9</b>	<b>-2.051.640,7</b>	<b>289,1</b>
<b>IV RECURSOS DE CAPITAL</b>	<b>5.940,8</b>	<b>955,1</b>	<b>16,1</b>	<b>583,2</b>	<b>63,8</b>
Transferencias de Capital	5.940,8	955,1	16,1	583,2	63,8
<b>V GASTOS DE CAPITAL</b>	<b>183.995,6</b>	<b>167.993,9</b>	<b>91,3</b>	<b>114.488,6</b>	<b>46,7</b>
Inversión Real Directa	11.832,9	10.353,8	87,5	60.057,7	-82,8
Transferencias de Capital	617,9	0,0	0,0	0,0	-
Al Sector Externo	617,9	0,0	0,0	0,0	-
Inversión Financiera	171.544,8	157.640,1	91,9	54.430,9	189,6
<b>VI TOTAL RECURSOS (I+IV)</b>	<b>53.070,6</b>	<b>47.880,0</b>	<b>90,2</b>	<b>34.897,2</b>	<b>37,2</b>
<b>VII TOTAL GASTOS (II+V)</b>	<b>8.383.649,5</b>	<b>8.197.905,6</b>	<b>97,8</b>	<b>2.200.443,3</b>	<b>272,6</b>
<b>VIII FUENTES FINANCIERAS</b>	<b>12.086.141,8</b>	<b>9.854.211,8</b>	<b>81,5</b>	<b>7.056.194,3</b>	<b>39,7</b>
Endeudamiento Público	5.114.996,9	1.299.600,0	25,4	1.499.559,3	-13,3
Obtención de Préstamos	6.971.144,9	8.554.611,8	122,7	5.556.635,1	54,0
<b>IX APLICACIONES FINANCIERAS</b>	<b>25.517.872,1</b>	<b>12.598.740,5</b>	<b>49,4</b>	<b>5.966.126,3</b>	<b>111,2</b>
Inversión Financiera	95.288,4	107.221,9	112,5	2.037,4	5.162,6
Amortización de Deudas y Dism. de otros Pasivos	25.422.583,7	12.491.518,6	49,1	5.964.088,9	109,4
Préstamos Recibidos del Sector Externo	7.315.657,8	7.197.526,3	98,4	5.635.313,3	27,7
Amortización de la Deuda a Largo Plazo	18.106.925,9	5.293.992,4	29,2	328.775,6	1.510,2
<b>X TOTAL RECURSOS CON FUENTES FINANCIERAS</b>	<b>12.139.212,4</b>	<b>9.902.091,7</b>	<b>81,6</b>	<b>7.091.091,5</b>	<b>39,6</b>
<b>XI TOTAL GASTOS CON APLICACIONES FINANCIERAS</b>	<b>33.901.521,6</b>	<b>20.796.646,1</b>	<b>61,3</b>	<b>8.166.569,6</b>	<b>154,7</b>
<b>XII DIFERENCIA (X-XI)</b>	<b>-21.762.309,2</b>	<b>-10.894.554,4</b>	<b>50,1</b>	<b>-1.075.478,1</b>	<b>913,0</b>

El guión "-" refleja la imposibilidad de calcular los porcentajes dado que el denominador es cero. Los porcentajes no reflejan las diferencias de cálculo que pudieran ocasionar el redondeo de las cifras.



**MODIFICACIONES PRESUPUESTARIAS - GASTOS CORRIENTES Y DE CAPITAL**  
**Detalle de las principales medidas aplicadas durante 2024**

Mes	Fecha	Tipo Medida	N°	Recursos Corrientes	Recursos de Capital	Recursos Corr. y de Capital (1)	Gastos Corrientes (2)	Gastos de Capital (3)	Resultado Financiero (4)=(1)-(2)-(3)	Fuentes Financieras	Aplicaciones Financieras
<b>Marzo</b>	26-mar-24	Decreto de Necesidad y Urgencia	280	19.413.668,7		<b>19.413.668,7</b>	14.470.588,0	12.814,7	<b>4.930.266,1</b>	19.972.772,8	24.903.038,9
<b>Mayo</b>	8-may-24	Decisión Administrativa	284	106.262,3		<b>106.262,3</b>	118.985,8	2.079,9	<b>-14.803,4</b>	722,3	-14.081,1
<b>Junio</b>	5-jun-24	Decisión Administrativa	470	123.269,9		<b>123.269,9</b>	205.628,1	69.061,7	<b>-151.419,9</b>	71.495,3	-79.924,6
<b>Julio</b>	5-jul-24	Decreto de Necesidad y Urgencia	594	39.231.119,8	675,7	<b>39.231.795,5</b>	38.221.226,3	654.810,1	<b>355.759,1</b>	9.537.961,4	9.893.720,4
	19-jul-24	Decreto de Necesidad y Urgencia	656			<b>0,0</b>	100.000,0		<b>-100.000,0</b>		-100.000,0
<b>Agosto</b>	29-ago-24	Decisión Administrativa	858	10.630,0		<b>10.630,0</b>	457.120,0	-34.804,7	<b>-411.685,2</b>	8.467,4	-403.217,8
	30-ago-24	Decisión Administrativa	861	10.204,4		<b>10.204,4</b>	7.844,1	25.262,2	<b>-22.901,9</b>	25.927,3	3.025,4
<b>Septiembre</b>	27-sep-24	Decisión Administrativa	910	43.110,7	54,7	<b>43.165,4</b>	864.671,0	27.219,4	<b>-848.725,1</b>	33.361,6	-815.363,4
<b>Octubre</b>	29-oct-24	Decisión Administrativa	1.015	482.837,7	858,4	<b>483.696,2</b>	388.292,7	95.403,4	<b>0,0</b>	148,8	148,8
<b>Noviembre</b>	28-nov-24	Decisión Administrativa	1.018	303.164,5		<b>303.164,5</b>	334.723,6	-31.559,0	<b>0,0</b>	4.641,0	4.641,0
<b>Diciembre</b>	17-dic-24	Decreto de Necesidad y Urgencia	1.104	2.148.935,9	199,7	<b>2.149.135,5</b>	-163.270,0	-21.850,8	<b>2.334.256,4</b>	3.820.444,6	6.154.701,0
	27-dic-24	Decisión Administrativa	1.022	31.120,7	650,0	<b>31.770,7</b>	31.350,7	420,0	<b>0,0</b>	1.099.350,0	1.099.350,0
<b>Subtotal</b>				<b>61.904.324,6</b>	<b>2.438,5</b>	<b>61.906.763,2</b>	<b>55.037.160,2</b>	<b>798.857,0</b>	<b>6.070.746,0</b>	<b>34.575.292,6</b>	<b>40.646.038,6</b>
Otras Modificaciones (*)				0,0	0,0	0,0	-48.786,6	48.786,6	0,0	275.748,6	275.748,6
<b>Total Modificaciones al 30/09/2024</b>				<b>61.904.324,6</b>	<b>2.438,5</b>	<b>61.906.763,2</b>	<b>54.988.373,6</b>	<b>847.643,5</b>	<b>6.070.746,0</b>	<b>34.851.041,1</b>	<b>40.921.787,1</b>

**MODIFICACIONES PRESUPUESTARIAS - GASTOS CORRIENTES Y DE CAPITAL**  
**Impacto de las Principales Medidas por Finalidad al 31/12/2024**

- En millones de pesos -

Fecha	Tipo Medida	N°	Adm. Gubernamental	Serv. de Defensa y Seguridad	Servicios Sociales	Servicios Económicos	Deuda Pública	TOTAL
26/3/2024	Decreto de Necesidad y Urgencia	280	828.260,5	573.373,5	8.759.023,1	1.628.945,5	2.693.800,0	<b>14.483.402,6</b>
8/5/2024	Decisión Administrativa	284	-4.114,2	-207,5	219.049,0	-93.661,5		<b>121.065,7</b>
5/6/2024	Decisión Administrativa	470	3.423,9	0,0	271.259,0	0,0	7,0	<b>274.689,8</b>
5/7/2024	Decreto de Necesidad y Urgencia	594	884.422,6	2.257.166,1	27.936.172,6	4.101.032,1	3.697.243,0	<b>38.876.036,4</b>
19/7/2024	Decreto de Necesidad y Urgencia	656		100.000,0				<b>100.000,0</b>
29/8/2024	Decisión Administrativa	858	406.672,9	24.658,9	-1.132,0	-7.884,5		<b>422.315,2</b>
30/8/2024	Decisión Administrativa	861	1.672,9	3.966,1	5.556,8	21.910,5		<b>33.106,3</b>
27/9/2024	Decisión Administrativa	910	20.293,4	436,7	850.103,6	21.056,7		<b>891.890,5</b>
29/10/2024	Decisión Administrativa	1015	0,0	1.884,8	419.944,5	61.866,9		<b>483.696,2</b>
28/11/2024	Decisión Administrativa	1018	22.298,1	11.660,9	251.761,5	17.444,1		<b>303.164,5</b>
17/12/2024	Decreto de Necesidad y Urgencia	1104	387.588,9	68.945,8	27.377,7	-86.470,1	-582.563,3	<b>-185.120,9</b>
27/12/2024	Decisión Administrativa	1022	10.788,9	2.727,6	0,0	18.254,2		<b>31.770,7</b>
<b>Total Modificaciones al 30/09/2024</b>			<b>2.561.307,9</b>	<b>3.044.612,9</b>	<b>38.739.115,8</b>	<b>5.682.493,9</b>	<b>5.808.486,7</b>	<b>55.836.017,2</b>

**ADMINISTRACION NACIONAL  
RECURSOS CORRIENTES Y DE CAPITAL**

-En Millones de Pesos-

CONCEPTO	PRESUPUESTO FINAL 2024	ACUMULADO AL 4to. TRIM. 2024	% DE EJECUCIÓN	ACUMULADO AL 4to. TRIM. 2023	% DE EVOLUCIÓN
<b>INGRESOS IMPOSITIVOS</b>	<b>58.459.187,8</b>	<b>57.189.164,8</b>	<b>97,8</b>	<b>17.867.874,9</b>	<b>220,1</b>
IVA (*)	19.586.342,7	19.596.346,9	100,1	6.650.316,9	194,7
Ganancias (*)	8.902.328,8	9.510.635,8	106,8	3.109.167,8	205,9
Créditos y Débitos Bancarios	9.046.647,5	9.277.387,7	102,6	3.008.179,7	208,4
Impuesto PAIS	5.648.940,2	5.451.690,0	96,5	1.090.975,9	399,7
Derechos de Exportación (*)	7.405.768,9	5.905.367,5	79,7	1.524.712,8	287,3
Derechos de Importación	3.163.871,6	3.149.210,6	99,5	1.104.366,5	185,2
Internos Coparticipados	1.196.919,4	1.111.001,8	92,8	405.532,1	174,0
Bienes Personales (*)	872.778,6	897.428,8	102,8	388.512,6	131,0
Combustibles	1.281.248,0	850.793,2	66,4	163.592,7	420,1
Tasa de Estadística	586.031,5	595.347,1	101,6	206.316,3	188,6
Adicional Cigarrillos	200.939,9	169.062,4	84,1	55.249,1	206,0
Monotributo Impositivo	126.316,7	154.163,3	122,0	47.215,4	226,5
Otros Tributarios	441.053,9	520.729,7	118,1	113.737,2	357,8
<b>APORTES Y CONTRIBUCIONES A LA SEG. SOCIAL</b>	<b>25.297.496,9</b>	<b>25.514.171,6</b>	<b>100,9</b>	<b>8.294.980,0</b>	<b>207,6</b>
<b>INGRESOS NO IMPOSITIVOS</b>	<b>1.752.721,9</b>	<b>1.799.873,7</b>	<b>102,7</b>	<b>938.956,6</b>	<b>91,7</b>
<b>RENTAS DE LA PROPIEDAD</b>	<b>4.094.387,5</b>	<b>3.774.587,7</b>	<b>92,2</b>	<b>1.541.532,9</b>	<b>144,9</b>
<b>VENTA DE BIENES Y SERVICIOS</b>	<b>167.840,6</b>	<b>148.363,0</b>	<b>88,4</b>	<b>53.298,5</b>	<b>178,4</b>
<b>TRANSFERENCIAS CORRIENTES</b>	<b>39.019,2</b>	<b>67.117,9</b>	<b>172,0</b>	<b>30.972,8</b>	<b>116,7</b>
<b>TOTAL DE RECURSOS CORRIENTES</b>	<b>89.810.653,8</b>	<b>88.493.278,7</b>	<b>98,5</b>	<b>28.727.615,7</b>	<b>208,0</b>
<b>TOTAL DE RECURSOS DE CAPITAL</b>	<b>157.894,9</b>	<b>127.392,5</b>	<b>80,7</b>	<b>147.368,7</b>	<b>-13,6</b>
<b>TOTAL DE RECURSOS</b>	<b>89.968.548,6</b>	<b>88.620.671,2</b>	<b>98,5</b>	<b>28.874.984,4</b>	<b>206,9</b>

(\*) Excluye recaudación percibida a través de Certificados de Crédito Fiscal

**ADMINISTRACIÓN NACIONAL  
COMPOSICIÓN DEL GASTO  
POR FINALIDADES Y FUNCIONES  
ACUMULADO AL 4to. TRIMESTRE DE 2024**

-En Millones de Pesos-

CONCEPTO	CRÉDITO FINAL 2024	EJECUCIÓN DEVENGADA	% DE EJECUCIÓN
<b>1 ADMINISTRACIÓN GUBERNAMENTAL</b>	<b>4.952.204,4</b>	<b>4.344.498,4</b>	<b>87,7</b>
1.1 Legislativa	387.967,8	376.514,8	97,0
1.2 Judicial	2.149.614,7	2.057.245,1	95,7
1.3 Dirección Superior Ejecutiva	315.157,7	258.704,5	82,1
1.4 Relaciones Exteriores	695.111,3	653.602,8	94,0
1.5 Relaciones Interiores	1.207.089,0	834.769,9	69,2
1.6 Administración Fiscal	76.295,9	51.235,5	67,2
1.7 Control de la Gestión Pública	84.483,1	78.243,3	92,6
1.8 Información y Estadísticas Básicas	36.484,9	34.182,4	93,7
<b>2 SERVICIOS DE DEFENSA Y SEGURIDAD</b>	<b>4.831.989,1</b>	<b>4.455.490,7</b>	<b>92,2</b>
2.1 Defensa	1.925.558,6	1.781.986,7	92,5
2.2 Seguridad	2.325.812,7	2.133.667,5	91,7
2.3 Sistema Penal	396.586,7	362.438,1	91,4
2.4 Inteligencia	184.031,0	177.398,4	96,4
<b>3 SERVICIOS SOCIALES</b>	<b>64.166.855,6</b>	<b>61.563.444,0</b>	<b>95,9</b>
3.1 Salud	4.597.917,7	4.406.161,3	95,8
3.2 Promoción y Asistencia Social	3.294.581,6	2.927.106,4	88,8
3.3 Seguridad Social	47.394.433,4	46.609.712,5	98,3
3.4 Educación y Cultura	5.415.826,1	5.010.598,5	92,5
3.5 Ciencia, Tecnología e Innovación	1.335.861,6	1.239.274,8	92,8
3.6 Trabajo	864.198,9	832.246,4	96,3
3.7 Vivienda y Urbanismo	474.138,8	196.127,5	41,4
3.8 Agua Potable y Alcantarillado	789.897,3	342.216,6	43,3
<b>4 SERVICIOS ECONÓMICOS</b>	<b>11.833.788,7</b>	<b>10.412.867,9</b>	<b>88,0</b>
4.1 Energía, Combustibles y Minería	7.236.979,3	6.610.165,6	91,3
4.2 Comunicaciones	432.428,8	388.320,4	89,8
4.3 Transporte	3.013.231,6	2.667.666,0	88,5
4.4 Ecología y Desarrollo Sostenible	282.165,5	182.679,2	64,7
4.5 Agricultura, ganadería y pesca	387.411,5	256.050,0	66,1
4.6 Industria	234.517,5	98.562,0	42,0
4.7 Comercio, Turismo y Otros Servicios	79.142,7	48.951,1	61,9
4.8 Seguros y Finanzas	167.911,8	160.473,6	95,6
<b>5 DEUDA PÚBLICA</b>	<b>10.301.208,7</b>	<b>9.423.924,1</b>	<b>91,5</b>
5.1 Servicio de la Deuda Pública	10.301.208,7	9.423.924,1	91,5
<b>GASTO TOTAL</b>	<b>96.086.046,4</b>	<b>90.200.225,1</b>	<b>93,9</b>

**ADMINISTRACIÓN NACIONAL  
CLASIFICACIÓN ECONÓMICA DEL GASTO  
ACUMULADO AL 4to. TRIMESTRE DE 2024**

-En Millones de Pesos-

CONCEPTO	CRÉDITO FINAL 2024	EJECUCIÓN DEVENGADA	% DE EJECUCIÓN
<b>GASTOS CORRIENTES</b>	<b>92.163.036,0</b>	<b>87.943.788,9</b>	<b>95,4</b>
Gastos de Consumo	14.109.784,7	12.915.348,9	91,5
Remuneraciones	11.447.495,5	10.701.629,7	93,5
Bienes y Servicios	2.657.057,0	2.213.286,2	83,3
Otros Gastos	5.232,1	433,1	8,3
Rentas de la Propiedad	10.229.286,8	9.352.059,8	91,4
Intereses	10.212.286,3	9.337.305,1	91,4
Intereses en Moneda Nacional	2.652.798,6	1.938.706,0	73,1
Intereses en Moneda Extranjera	7.559.487,7	7.398.599,1	97,9
Otras Rentas	17.000,5	14.754,6	86,8
Prestaciones de la Seguridad Social	36.317.102,6	35.766.456,2	98,5
Otros Gastos Corrientes	2.540,2	2.453,9	96,6
Transferencias Corrientes	31.504.321,8	29.907.470,2	94,9
Al Sector Privado	19.146.368,7	18.539.144,5	96,8
Asignaciones Familiares	12.202.804,3	11.216.357,4	91,9
Empresas Privadas	1.966.974,5	1.518.383,8	77,2
Otras	3.317.346,8	3.281.932,3	98,9
Al Sector Público	12.202.804,3	11.216.357,4	91,9
Provincias y Municipios	1.966.974,5	1.518.383,8	77,2
Universidades Nacionales	3.317.346,8	3.281.932,3	98,9
Otras	6.918.483,0	6.416.041,3	92,7
Al Sector Externo	155.148,8	151.968,2	97,9
<b>GASTOS DE CAPITAL</b>	<b>3.923.010,4</b>	<b>2.256.436,1</b>	<b>57,5</b>
Inversión Real Directa	1.259.192,6	730.152,5	58,0
Transferencias de Capital	2.485.448,6	1.367.680,8	55,0
Provincias y Municipios	391.159,5	101.480,5	25,9
Otras	2.094.289,2	1.266.200,3	60,5
Inversión Financiera	178.369,1	158.602,8	88,9
<b>GASTO TOTAL</b>	<b>96.086.046,4</b>	<b>90.200.225,1</b>	<b>93,9</b>

**ADMINISTRACIÓN NACIONAL  
EROGACIONES POR OBJETO DEL GASTO  
ACUMULADO AL 4to. TRIMESTRE DE 2024**

-En Millones de Pesos-

CONCEPTO	CRÉDITO FINAL 2024	EJECUCIÓN DEVENGADA	% DE EJECUCIÓN
<b>Gastos en Personal</b>	<b>11.448.247,0</b>	<b>10.702.155,8</b>	<b>93,5</b>
Personal Permanente	8.761.506,1	8.687.450,1	99,2
Personal Temporario	268.279,9	259.523,1	96,7
Servicios Extraordinarios	213.971,1	207.238,8	96,9
Asignaciones Familiares	26,5	26,5	100,0
Asistencia Social al Personal	948.442,4	344.288,2	36,3
Beneficios y Compensaciones	156.531,3	138.936,6	88,8
Gabinete de Autoridades Superiores	17.647,5	15.807,6	89,6
Personal Contratado	1.081.842,1	1.048.884,8	97,0
<b>Bienes de Consumo</b>	<b>972.984,7</b>	<b>842.454,2</b>	<b>86,6</b>
<b>Servicios no Personales</b>	<b>1.699.746,6</b>	<b>1.346.583,9</b>	<b>79,2</b>
<b>Bienes de Uso</b>	<b>1.177.858,5</b>	<b>684.279,3</b>	<b>58,1</b>
<b>Transferencias</b>	<b>70.306.873,0</b>	<b>67.041.607,1</b>	<b>95,4</b>
Corrientes	67.821.424,4	65.673.926,4	96,8
Al Sector Privado	55.463.471,3	54.305.600,7	97,9
A otras entidades del Sec. Púb. Nac.	6.918.483,0	6.416.041,3	92,7
A Universidades	3.317.346,8	3.281.932,3	98,9
A Instit. Provinciales y Municipales	1.966.974,5	1.518.383,8	77,2
Al Exterior	155.148,8	151.968,2	97,9
De Capital	2.485.448,6	1.367.680,8	55,0
Al Sector Privado	105.919,0	29.021,9	27,4
A otras entidades del Sec. Púb. Nac.	1.972.731,8	1.233.818,7	62,5
A Universidades	15.020,5	3.359,7	22,4
A Instit. Provinciales y Municipales	391.159,5	101.480,5	25,9
Al Exterior	617,9	0,0	0,0
<b>Activos Financieros</b>	<b>178.369,1</b>	<b>158.602,8</b>	<b>88,9</b>
Aportes de Capital	172.555,4	157.640,1	91,4
A Empresas Públicas	700,0	0,0	0,0
A Organismos Internacionales	171.544,8	157.640,1	91,9
A Fondos Fiduciarios	310,7	0,0	0,0
Préstamos	5.813,7	962,7	16,6
A Corto Plazo	603,6	194,8	32,3
A Largo Plazo	5.210,0	768,0	14,7
<b>Servicios de la Deuda</b>	<b>10.301.208,7</b>	<b>9.423.924,1</b>	<b>91,5</b>
Intereses por Deuda	4.909.024,7	4.359.315,2	88,8
En Moneda Nacional	2.295.887,1	1.767.185,9	77,0
En Moneda Extranjera	2.613.137,6	2.592.129,3	99,2
Primas de Emisión de Valores Públicos	70.363,0	0,0	0,0
Intereses por Préstamos	5.232.898,7	4.977.989,9	95,1
Comisiones y Otros Gs. de la Deuda	88.922,4	86.619,0	97,4
<b>Otros Gastos</b>	<b>758,7</b>	<b>617,8</b>	<b>81,4</b>
<b>TOTAL</b>	<b>96.086.046,4</b>	<b>90.200.225,1</b>	<b>93,9</b>

**ADMINISTRACIÓN NACIONAL  
CLASIFICACIÓN JURISDICCIONAL  
ACUMULADO AL 4to. TRIMESTRE DE 2024**

-En Millones de Pesos-

DENOMINACION	CRÉDITO FINAL 2024	EJECUCIÓN DEVENGADA	% DE EJECUCIÓN
Poder Legislativo Nacional	552.736,2	540.728,9	97,8
Poder Judicial de la Nación	1.430.081,2	1.406.116,6	98,3
Ministerio Público	576.442,9	571.204,9	99,1
Presidencia de la Nación	167.095,6	149.241,8	89,3
Jefatura de Gabinete de Ministros	4.606.286,8	4.469.392,8	97,0
Ministerio del Interior	870.669,7	488.291,5	56,1
Ministerio de Relaciones Exteriores, Comercio Internacional y Culto	520.717,8	500.624,6	96,1
Ministerio de Justicia	143.811,7	72.801,9	50,6
Ministerio de Seguridad	4.874.129,0	4.766.425,9	97,8
Ministerio de Defensa	3.919.762,9	3.871.511,6	98,8
Ministerio de Economía	6.305.171,6	5.756.373,7	91,3
Ministerio de Infraestructura	2.839.541,4	1.960.110,3	69,0
Ministerio de Salud	1.701.163,2	1.560.617,0	91,7
Ministerio de Capital Humano	50.276.591,2	49.380.267,2	98,2
Servicio de la Deuda Pública	10.277.457,7	9.418.482,3	91,6
Obligaciones a Cargo del Tesoro	7.024.387,4	5.288.034,0	75,3
<b>GASTO TOTAL</b>	<b>96.086.046,4</b>	<b>90.200.225,1</b>	<b>93,9</b>

**ADMINISTRACION NACIONAL  
EJECUCION CUOTAS CLASIFICACION JURISDICCIONAL  
4to. TRIMESTRE DE 2024**

-En Millones de Pesos-

DENOMINACION	DEVENGADO		EJEC. / CUOTA %
	CUOTA	EJECUCION	
Poder Legislativo Nacional	201.012,0	190.487,7	94,8%
Poder Judicial de la Nación	449.582,7	444.062,6	98,8%
Ministerio Público	190.423,4	186.465,0	97,9%
Presidencia de la Nación (*)	72.660,7	-17.467,3	-
Jefatura de Gabinete de Ministros	1.496.863,0	1.421.654,4	95,0%
Ministerio del Interior	307.887,6	206.476,3	67,1%
Ministerio de Relaciones Exteriores, Comercio Internacional y Culto	161.608,4	143.573,5	88,8%
Ministerio de Justicia	36.916,4	27.499,5	74,5%
Ministerio de Seguridad	1.591.992,5	1.500.525,0	94,3%
Ministerio de Defensa	1.371.231,6	1.333.077,3	97,2%
Ministerio de Economía	1.662.014,7	1.544.911,3	93,0%
Ministerio de Infraestructura	693.396,4	536.334,4	77,3%
Ministerio de Salud	592.375,8	522.684,7	88,2%
Ministerio de Capital Humano	17.399.388,2	16.475.911,9	94,7%
Servicio de la Deuda Pública	2.026.443,7	1.869.372,1	92,2%
Obligaciones a Cargo del Tesoro	1.856.077,0	1.566.754,7	84,4%
<b>TOTAL</b>	<b>30.109.874,3</b>	<b>27.952.322,9</b>	<b>92,8%</b>

(\*) Corresponde a la desafectación de los fondos de la Secretaría de Inteligencia del Estado a partir de la derogación, por parte del Congreso, del Decreto de Necesidad y Urgencia N°658/2024.



**ADMINISTRACIÓN NACIONAL**  
**EJECUCIÓN CUOTAS POR OBJETO DEL GASTO**  
**4to. TRIMESTRE DE 2024**

-En Millones de Pesos-

DENOMINACION	DEVENGADO		EJEC. / CUOTA %
	CUOTA	EJECUCIÓN	
Gastos en personal	3.515.185,6	3.371.359,3	95,9%
Bienes de consumo	415.126,3	359.499,2	86,6%
Servicios no personales	744.570,1	528.262,3	70,9%
Bienes de uso	425.262,7	307.849,8	72,4%
Transferencias	22.947.308,9	21.481.609,1	93,6%
Activos financieros	34.872,7	33.399,8	95,8%
Servicios de la deuda	2.027.222,4	1.870.150,7	92,3%
Otros gastos	325,6	192,6	59,2%
<b>TOTAL</b>	<b>30.109.874,3</b>	<b>27.952.322,9</b>	<b>92,8%</b>

**DISTRIBUCION DE RECURSOS DE ORIGEN NACIONAL - 24 JURISDICCIONES  
COPARTICIPACIÓN FEDERAL DE IMPUESTOS, LEYES ESPECIALES Y COMPENSACIONES CONSENSO FISCAL  
ENERO - DICIEMBRE AÑO 2024**

-En millones de pesos-

CONCEPTO	COPARTICIPACION FEDERAL DE IMPUESTOS LEY N° 23.548	FINANCIAMIENTO EDUCATIVO LEY N° 26.075	COPARTICIPACION FEDERAL DE IMPUESTOS LEY N° 23.548	TRANSFERENCIA DE SERVICIOS LEY N° 24.049	SUBTOTAL	IMPUESTO SOBRE LOS BIENES PERSONALES		IMPUESTO S/ LOS ACTIVOS DO. EDUCATIV LEY N° 23.906	L.V.A. LEY N° 23.966 Artículo 5° Punto 2	IMPUESTO A LOS COMBUSTIBLES LIQUIDOS				REGIMEN DE LA ENERGIA ELECTRICA LEY N° 24.065		FONDO COMPENSADOR DE DESEQUILIBRIOS	REG. SIMPLIF. PEG. CONTRIBU LEY N° 24.977 ART.59 INC. A	TOTAL	COMPENSACIONES INC. II A), B), D) y E) DEL CONSENSO FISCAL
						LEY N° 24.699	LEY N° 23.966 Art. 30			OBRAS DE INFRAEST.	VIALIDAD PROVINCIAL	F.E.D.E.I.	FO.NA.VI.	FDO. P/COMP. TARIFA ELECT.	F.E.D.E.I.				
BUENOS AIRES	6.946.613,9	1.265.085,2	8.211.699,2	420,1	8.212.119,3	262.155,2	62.411,5	0,0	127.390,3	14.661,9	31.511,6	655,4	47.355,0	1.604,7	1.180,2	0,0	14.355,9	<b>8.775.401,1</b>	592.901,7
CATAMARCA	969.837,3	60.114,5	1.029.951,8	21,4	1.029.973,2	32.880,8	0,0	0,0	0,0	1.842,8	3.161,4	987,8	6.858,3	2.307,3	1.778,7	26,4	1.800,6	<b>1.081.617,3</b>	4.427,6
CORDOBA	3.044.266,8	276.067,3	3.320.334,1	125,3	3.320.459,4	106.000,3	21.313,8	0,0	43.504,3	5.940,6	15.780,6	655,4	18.452,1	1.535,6	1.180,2	6,0	5.804,7	<b>3.540.633,1</b>	25.299,7
CORRIENTES	1.264.485,2	125.589,6	1.390.074,8	38,6	1.390.113,4	44.377,6	6.815,2	0,0	13.910,7	2.487,1	4.134,7	829,8	16.166,0	2.148,2	1.494,1	18,0	2.430,2	<b>1.484.924,9</b>	31.172,5
CHACO	1.726.829,1	138.608,0	1.865.437,2	33,6	1.865.470,8	59.553,3	5.357,9	0,0	10.936,1	3.337,6	4.436,6	881,3	15.023,0	2.252,4	1.586,9	6,0	3.261,3	<b>1.972.103,1</b>	38.042,1
CHUBUT	533.947,5	57.434,3	591.381,8	24,2	591.406,0	18.879,6	2.095,9	0,0	4.278,0	1.058,1	3.609,0	924,0	10.450,8	3.033,5	1.663,8	36,0	1.033,9	<b>638.468,6</b>	7.259,0
ENTRE RIOS	1.705.211,7	120.611,9	1.825.823,6	67,5	1.825.891,1	58.288,7	9.249,7	0,0	18.879,9	3.266,7	5.944,8	758,4	12.736,9	2.148,4	1.365,7	21,6	3.191,9	<b>1.941.743,9</b>	17.637,1
FORMOSA	1.280.091,2	81.173,7	1.361.265,0	20,7	1.361.285,7	43.457,8	2.495,8	0,0	5.094,3	2.435,5	2.756,2	1.018,4	13.063,5	2.327,1	1.833,7	26,4	2.379,8	<b>1.438.174,2</b>	18.789,1
JUJUY	984.252,3	78.110,6	1.062.362,9	33,3	1.062.396,2	33.915,5	0,0	0,0	0,0	1.900,7	2.883,8	821,8	9.797,6	2.277,9	1.479,8	26,4	1.857,2	<b>1.117.356,8</b>	18.156,1
LA PAMPA	675.741,9	40.204,0	715.945,9	19,2	715.965,1	22.852,9	1.840,5	0,0	3.757,7	1.280,7	3.525,4	729,5	6.658,3	2.962,5	1.313,6	30,0	1.251,5	<b>762.167,6</b>	0,0
LA RIOJA	727.168,4	47.096,1	774.264,5	20,3	774.284,8	24.718,1	0,0	0,0	0,0	1.385,3	2.940,9	961,2	6.531,7	2.545,5	1.730,7	26,4	1.353,6	<b>816.478,2</b>	5.712,5
MENDOZA	1.383.200,9	176.131,7	1.559.332,6	61,7	1.559.394,3	49.781,1	0,0	0,0	0,0	2.789,9	5.831,9	746,1	13.063,5	1.729,8	1.343,4	26,4	2.726,1	<b>1.637.432,4</b>	26.613,3
MISIONES	1.088.573,1	146.648,8	1.235.221,9	34,1	1.235.256,0	39.434,0	2.926,1	0,0	5.972,5	2.210,0	4.534,2	965,0	15.349,6	1.980,4	1.737,6	26,4	2.159,4	<b>1.312.551,0</b>	35.092,1
NEUQUEN	583.909,3	65.092,2	649.001,5	17,4	649.018,9	20.719,1	1.315,9	0,0	2.686,0	1.161,1	4.331,2	857,0	14.043,2	2.457,3	1.543,1	30,0	1.134,6	<b>699.297,3</b>	9.754,3
RIO NEGRO	873.069,6	70.452,7	943.522,3	14,6	943.536,9	30.121,6	0,0	0,0	0,0	1.688,1	3.490,5	796,3	14.696,4	1.726,2	1.433,8	30,0	1.649,5	<b>999.169,2</b>	9.148,5
SALTA	1.288.172,3	145.117,2	1.433.289,6	39,8	1.433.329,4	45.757,2	0,0	0,0	0,0	2.564,4	4.510,6	814,6	13.063,5	2.563,1	1.466,8	30,0	2.505,8	<b>1.506.605,3</b>	49.416,1
SAN JUAN	1.168.690,9	95.340,9	1.264.031,7	30,1	1.264.061,8	40.353,7	0,0	0,0	0,0	2.261,6	3.250,5	754,7	11.920,4	1.724,1	1.358,9	26,4	2.209,8	<b>1.327.921,9</b>	11.512,6
SAN LUIS	797.971,7	55.519,8	853.491,5	18,9	853.510,4	27.247,4	0,0	0,0	0,0	1.527,0	2.822,1	739,3	11.920,4	1.965,6	1.331,2	26,4	1.492,1	<b>902.581,8</b>	0,0
SANTA CRUZ	560.750,2	30.631,6	591.381,8	8,5	591.390,3	18.879,6	1.706,3	0,0	3.482,7	1.058,1	3.043,8	1.040,2	10.450,8	5.262,0	1.873,1	36,0	1.033,9	<b>639.256,7</b>	1.613,8
SANTA FE	3.149.862,6	257.305,5	3.407.168,1	135,5	3.407.303,6	108.756,5	23.457,6	0,0	47.892,8	6.125,1	12.133,2	655,4	18.809,6	1.398,8	1.180,2	6,0	5.955,7	<b>3.633.674,5</b>	28.731,2
SANTIAGO DEL ESTERO	1.417.040,7	127.886,9	1.544.927,7	31,6	1.544.959,3	49.321,2	0,0	0,0	0,0	2.764,1	4.289,5	873,9	14.043,2	2.014,5	1.573,6	26,4	2.700,9	<b>1.622.566,7</b>	30.781,9
TUCUMAN	1.621.254,9	157.752,8	1.779.007,6	55,8	1.779.063,4	56.794,1	0,0	0,0	0,0	3.182,9	4.354,3	673,1	13.716,6	1.706,0	1.212,0	26,4	3.110,2	<b>1.863.839,0</b>	37.467,1
TIERRA DEL FUEGO	446.260,2	14.932,9	461.193,1	12,0	461.205,1	14.723,3	151,3	0,0	308,9	825,2	2.249,6	765,0	8.654,5	1.377,6	1.377,4	36,0	806,3	<b>492.480,2</b>	829,4
CIUDAD AUTÓNOMA DE BUENOS AIRES	726.367,9	196.042,3	922.410,1	0,0	922.410,1	0,0	0,0	0,0	0,0	0,0	0,0	0,0	4.245,6	0,0	0,0	0,0	0,0	<b>926.655,8</b>	0,0
<b>TOTAL</b>	<b>34.963.569,6</b>	<b>3.828.950,4</b>	<b>38.792.520,0</b>	<b>1.284,2</b>	<b>38.793.804,2</b>	<b>1.208.968,5</b>	<b>141.137,4</b>	<b>0,0</b>	<b>288.094,1</b>	<b>67.754,6</b>	<b>135.526,4</b>	<b>18.903,7</b>	<b>327.070,2</b>	<b>51.048,5</b>	<b>34.038,5</b>	<b>549,6</b>	<b>66.205,0</b>	<b>41.133.100,7</b>	<b>1.000.357,6</b>

**DISTRIBUCION DE RECURSOS DE ORIGEN NACIONAL - 24 JURISDICCIONES  
COPARTICIPACION FEDERAL DE IMPUESTOS, LEYES ESPECIALES Y COMPENSACIONES CONSENSO FISCAL  
EVOLUCIÓN MENSUAL  
PAGADO 2023 - 2024**

-En millones de pesos-

PROVINCIAS / CONCEPTO	COPARTICIPACION FEDERAL DE IMPUESTOS LEY Nº 23.548	FINANCIAMIENTO EDUCATIVO LEY N° 26.075	COPARTICIPACION FEDERAL DE IMPUESTOS LEY Nº 23.548	TRANSFERENCIA DE SERVICIOS LEY Nº 24.049	SUB-TOTAL	IMPUESTO SOBRE LOS BIENES PERSONALES		I.V.A. LEY Nº 23.966 Artículo 5º Punto 2	IMPUESTO A LOS COMBUSTIBLES LIQUIDOS LEYES Nº 23.966 y Nº 24.699			LEY Nº 24.464 FO.NA.VI.	REGIMEN DE LA ENERGIA ELECTRICA LEY Nº 24.065		FONDO COMPENSADOR O DE SEQUILIBRIO	REG. SIMPLIF. LEY Nº 24.977 ART.59 INC. A	TOTAL	COMPENSACIONES INC. II A), B), D) y E) DEL CONSENSO FISCAL
						Nº 24.699	LEY Nº 23.966 Art. 30		OBRAS DE INFRAEST.	VIALIDAD PROVINCIAL	F.E.D.E.I.		FDO. P/COMP. TARIFA ELECT.	F.E.D.E.I.				
ENERO	531.697,8	144.643,2	676.341,1	107,0	676.448,1	12.441,5	1.452,5	4.843,4	599,9	1.200,1	816,2	2.896,1	1.428,0	944,3	45,8	1.615,5	704.731,4	26.395,0
FEBRERO	528.261,6	118.677,8	646.939,5	107,0	647.046,5	31.258,7	3.649,2	4.553,1	1.183,7	2.367,9	22,3	5.714,2	0,0	35,5	45,8	1.652,9	697.529,8	21.595,9
MARZO	579.655,4	144.826,6	724.482,0	107,0	724.589,0	13.547,1	1.581,5	5.650,2	662,6	1.325,4	564,5	3.198,5	1.533,3	1.022,2	45,8	1.826,2	755.546,3	26.395,0
ABRIL	669.550,2	118.494,5	788.044,7	107,0	788.151,7	31.603,9	3.689,5	6.074,0	1.027,7	2.055,7	195,8	4.961,0	946,4	626,7	45,8	1.742,6	841.120,7	24.669,7
MAYO	884.141,6	131.660,5	1.015.802,1	107,0	1.015.909,1	15.047,0	1.756,6	6.754,9	1.265,4	2.531,1	10,9	6.108,3	46,6	35,0	45,8	1.836,4	1.051.347,3	27.410,8
JUNIO	973.265,9	131.660,5	1.104.926,4	107,0	1.105.033,4	113.758,9	13.279,8	7.744,1	1.341,2	2.682,7	327,2	6.475,0	1.855,4	618,0	45,8	1.852,3	1.255.013,8	27.410,8
JULIO	906.897,1	138.243,6	1.045.140,7	107,0	1.045.247,7	36.831,9	4.300,5	7.810,1	925,2	1.850,7	854,2	4.465,6	1.800,7	1.819,8	45,8	1.759,4	1.107.711,5	28.544,9
AGOSTO	1.102.089,9	144.826,6	1.246.916,5	107,0	1.247.023,5	60.886,0	7.108,0	9.184,5	1.276,2	2.552,8	222,9	6.160,2	2.070,0	1.380,0	45,8	1.938,1	1.339.847,9	29.904,1
SEPTIEMBRE	1.196.053,3	138.243,6	1.334.296,8	107,0	1.334.403,8	30.361,9	3.544,5	10.780,9	1.044,6	2.089,6	428,0	5.042,8	1.572,3	1.048,2	45,8	1.552,5	1.391.915,0	28.544,9
OCTUBRE	1.248.223,1	131.660,5	1.379.883,6	107,0	1.379.990,6	49.262,6	5.751,0	10.040,0	1.154,6	2.309,6	281,6	5.573,6	1.625,8	1.083,9	45,8	1.487,4	1.458.606,5	29.534,6
NOVIEMBRE	1.316.610,8	131.660,5	1.448.271,3	107,0	1.448.378,3	47.369,7	5.530,0	11.163,9	970,5	1.941,4	338,5	4.685,0	2.167,6	1.445,1	45,8	1.488,4	1.525.524,4	29.534,6
DICIEMBRE	1.555.255,2	125.077,5	1.680.332,7	107,0	1.680.439,7	79.590,9	9.291,6	13.182,5	1.559,9	3.120,3	0,0	7.530,2	0,0	0,0	45,8	1.523,5	1.796.284,7	131.725,4
<b>ENERO - DICIEMBRE 2023</b>	<b>11.491.701,8</b>	<b>1.599.675,5</b>	<b>13.091.377,3</b>	<b>1.284,2</b>	<b>13.092.661,5</b>	<b>521.960,1</b>	<b>60.934,7</b>	<b>97.781,6</b>	<b>13.011,6</b>	<b>26.027,3</b>	<b>4.062,0</b>	<b>62.810,5</b>	<b>15.046,3</b>	<b>10.058,6</b>	<b>549,6</b>	<b>20.275,4</b>	<b>13.925.179,2</b>	<b>431.665,5</b>
ENERO	2.193.412,7	0,0	2.193.412,7	107,0	2.193.519,7	17.312,4	2.021,1	19.707,9	1.206,2	2.412,7	0,0	5.822,5	0,0	0,0	45,8	2.646,6	2.244.694,9	46.230,8
FEBRERO	2.091.018,5	0,0	2.091.018,5	107,0	2.091.125,5	40.278,6	4.702,2	18.011,3	940,9	1.882,0	845,6	4.541,9	4.353,3	2.902,2	45,8	2.936,8	2.172.566,1	39.926,6
MARZO	2.017.291,4	93.389,0	2.110.680,4	107,0	2.110.787,4	8.960,9	1.046,1	18.307,0	2.101,2	4.202,9	200,1	10.142,9	2.116,3	1.410,9	45,8	4.135,3	2.163.456,9	57.835,7
ABRIL	1.993.413,1	513.639,7	2.507.052,8	107,0	2.507.159,8	41.720,4	4.870,5	21.737,4	4.327,4	8.655,9	315,2	20.889,6	2.596,1	1.731,1	45,8	4.436,8	2.618.486,1	73.435,1
MAYO	4.320.710,5	544.769,4	4.865.479,9	107,0	4.865.586,9	13.801,3	1.611,2	20.783,6	5.056,3	10.113,8	702,5	24.408,0	2.919,0	1.946,4	45,8	4.404,1	4.951.378,9	80.778,6
JUNIO	2.844.949,9	466.945,2	3.311.895,1	107,0	3.312.002,1	169.192,2	19.751,7	23.027,2	5.972,0	11.945,6	1.441,6	28.828,7	5.660,1	3.774,2	45,8	3.496,4	3.585.137,6	62.419,8
JULIO	2.586.472,2	575.899,1	3.162.371,3	107,0	3.162.478,3	12.873,2	1.502,9	25.048,0	6.309,1	12.619,7	3.675,4	30.455,6	6.682,3	4.455,8	45,8	5.833,4	3.271.979,4	94.106,4
AGOSTO	3.059.581,1	342.426,5	3.402.007,5	107,0	3.402.114,6	149.813,8	17.489,6	26.326,0	5.991,8	11.985,2	2.101,1	28.924,2	1.643,9	1.096,2	45,8	4.924,0	3.652.456,1	94.106,4
SEPTIEMBRE	3.214.146,0	326.861,6	3.541.007,6	107,0	3.541.114,6	497.339,7	58.060,4	27.690,1	7.293,6	14.589,0	1.996,9	35.208,1	13.295,5	8.865,5	45,8	9.658,1	4.215.157,2	89.828,8
OCTUBRE	3.422.118,9	342.426,5	3.764.545,4	107,0	3.764.652,4	133.464,9	15.581,0	29.383,6	7.469,1	14.940,0	0,0	36.055,3	0,0	0,0	45,8	7.970,7	4.009.562,8	128.341,4
NOVIEMBRE	3.637.268,8	295.731,9	3.933.000,8	107,0	3.933.107,8	74.826,0	8.735,3	28.599,9	8.115,6	16.233,2	2.433,2	39.176,0	3.616,7	2.526,7	45,8	7.749,5	4.125.165,7	110.840,3
DICIEMBRE	3.583.186,4	326.861,6	3.910.048,1	107,0	3.910.155,1	49.385,1	5.765,3	29.472,1	12.971,6	25.946,4	5.192,1	62.617,4	8.165,4	5.329,6	45,8	8.013,1	4.123.059,0	122.507,7
<b>ENERO - DICIEMBRE 2024</b>	<b>34.963.569,6</b>	<b>3.828.950,5</b>	<b>38.792.520,0</b>	<b>1.284,1</b>	<b>38.793.804,2</b>	<b>1.208.968,5</b>	<b>141.137,4</b>	<b>288.094,2</b>	<b>67.754,6</b>	<b>135.526,4</b>	<b>18.903,7</b>	<b>327.070,3</b>	<b>51.048,5</b>	<b>34.038,5</b>	<b>549,6</b>	<b>66.205,0</b>	<b>41.133.100,7</b>	<b>1.000.357,6</b>

**DISTRIBUCION DE RECURSOS DE ORIGEN NACIONAL  
EVOLUCION MENSUAL  
TRANSFERENCIAS AUTOMÁTICAS  
23 JURISDICCIONES**

-En millones de pesos-

PERIODO	LEY DE COPARTICIPACIÓN FEDERAL DE IMPUESTOS	LEYES ESPECIALES	TOTAL
ENERO	660.257,1	28.352,8	688.609,8
FEBRERO	631.554,6	50.516,1	682.070,7
MARZO	707.253,5	31.022,8	738.276,3
ABRIL	769.304,2	53.011,6	822.315,9
MAYO	991.647,1	35.465,9	1.027.113,0
JUNIO	1.078.649,6	150.003,3	1.228.652,9
JULIO	1.020.289,9	62.512,9	1.082.802,8
AGOSTO	1.217.265,7	92.851,5	1.310.117,2
SEPTIEMBRE	1.302.568,3	57.552,7	1.360.120,9
OCTUBRE	1.347.071,6	78.650,5	1.425.722,1
NOVIEMBRE	1.413.832,4	77.192,3	1.491.024,7
DICIEMBRE	1.640.377,0	115.854,2	1.756.231,2
<b>TOTAL ENERO - DICIEMBRE 2023</b>	<b>12.780.070,9</b>	<b>832.986,6</b>	<b>13.613.057,5</b>
ENERO	2.141.256,8	51.206,6	2.192.463,3
FEBRERO	2.041.297,3	81.488,6	2.122.786,0
MARZO	2.060.491,9	52.644,8	2.113.136,7
ABRIL	2.447.440,6	111.162,2	2.558.602,8
MAYO	4.749.789,2	85.582,1	4.835.371,3
JUNIO	3.233.132,3	272.868,3	3.506.000,6
JULIO	3.087,2	109,2	3.196,4
AGOSTO	3.321,1	250,1	3.571,2
SEPTIEMBRE	3.456,8	673,7	4.130,5
OCTUBRE	3.675,0	244,5	3.919,6
NOVIEMBRE	3.839,5	191,7	4.031,1
DICIEMBRE	3.817,1	212,2	4.029,3
<b>TOTAL ENERO - DICIEMBRE 2024</b>	<b>37.870.109,8</b>	<b>2.336.335,0</b>	<b>40.206.444,9</b>

**DISTRIBUCION DE RECURSOS DE ORIGEN NACIONAL  
EVOLUCION MENSUAL  
TRANSFERENCIAS AUTOMÁTICAS  
CIUDAD AUTONOMA DE BUENOS AIRES**

-En millones de pesos-

PERIODO	LEY DE COPARTICIPACIÓN FEDERAL DE IMPUESTOS	LEYES ESPECIALES	TOTAL
ENERO	16.084,0	37,6	16.121,6
FEBRERO	15.384,9	74,2	15.459,1
MARZO	17.228,5	41,5	17.270,0
ABRIL	18.740,4	64,4	18.804,8
MAYO	24.155,0	79,3	24.234,3
JUNIO	26.276,8	84,1	26.360,9
JULIO	24.850,8	58,0	24.908,7
AGOSTO	29.650,8	80,0	29.730,7
SEPTIEMBRE	31.728,6	65,5	31.794,0
OCTUBRE	32.812,0	72,3	32.884,3
NOVIEMBRE	34.438,9	60,8	34.499,7
DICIEMBRE	39.955,7	97,8	40.053,5
<b>TOTAL ENERO - DICIEMBRE 2023</b>	<b>311.306,4</b>	<b>815,3</b>	<b>312.121,7</b>
ENERO	52.155,9	75,6	52.231,5
FEBRERO	49.721,2	59,0	49.780,1
MARZO	50.188,5	131,7	50.320,2
ABRIL	59.612,2	271,2	59.883,4
MAYO	115.690,7	316,8	116.007,5
JUNIO	78.762,8	374,2	79.137,0
JULIO	75.182,7	395,3	75.578,0
AGOSTO	80.893,4	375,5	81.268,9
SEPTIEMBRE	84.198,0	457,0	84.655,0
OCTUBRE	89.513,5	468,0	89.981,5
NOVIEMBRE	93.518,7	508,5	94.027,2
DICIEMBRE	92.972,5	812,8	93.785,3
<b>TOTAL ENERO - DICIEMBRE 2024</b>	<b>699.275,4</b>	<b>6.307.581,8</b>	<b>926.655,7</b>

**DISTRIBUCION DE RECURSOS DE ORIGEN NACIONAL POR JURISDICCION  
COMPARATIVO ACUMULADO  
ENERO - DICIEMBRE  
2023 - 2024**

-En millones de pesos-

PROVINCIAS	ENERO - DICIEMBRE		VARIACIÓN		Estructura Porcentual	
	2023	2024	ABSOLUTA	%	2023	2024
BUENOS AIRES	2.978.155,2	8.775.401,1	5.797.245,9	194,7	21,4	21,3
CATAMARCA	365.946,9	1.081.617,3	715.670,4	195,6	2,6	2,6
CORDOBA	1.200.744,0	3.540.633,1	2.339.889,1	194,9	8,6	8,6
CORRIENTES	502.413,7	1.484.924,9	982.511,2	195,6	3,6	3,6
CHACO	668.081,0	1.972.103,1	1.304.022,2	195,2	4,8	4,8
CHUBUT	215.167,2	638.468,6	423.301,5	196,7	1,5	1,6
ENTRE RIOS	658.331,4	1.941.743,9	1.283.412,5	194,9	4,7	4,7
FORMOSA	486.674,9	1.438.174,2	951.499,3	195,5	3,5	3,5
JUJUY	377.862,5	1.117.356,8	739.494,3	195,7	2,7	2,7
LA PAMPA	257.677,6	762.167,6	504.490,0	195,8	1,9	1,9
LA RIOJA	275.945,0	816.478,2	540.533,1	195,9	2,0	2,0
MENDOZA	553.875,5	1.637.432,4	1.083.556,8	195,6	4,0	4,0
MISIONES	443.532,6	1.312.551,0	869.018,5	195,9	3,2	3,2
NEUQUEN	234.993,4	699.297,3	464.304,0	197,6	1,7	1,7
RIO NEGRO	336.917,9	999.169,2	662.251,2	196,6	2,4	2,4
SALTA	509.275,3	1.506.605,3	997.330,0	195,8	3,7	3,7
SAN JUAN	449.260,0	1.327.921,9	878.661,9	195,6	3,2	3,2
SAN LUIS	304.525,0	902.581,8	598.056,9	196,4	2,2	2,2
SANTA CRUZ	215.433,4	639.256,7	423.823,3	196,7	1,5	1,6
SANTA FE	1.233.182,3	3.633.674,5	2.400.492,2	194,7	8,9	8,8
SANTIAGO DEL ESTERO	548.521,6	1.622.566,7	1.074.045,0	195,8	3,9	3,9
TUCUMAN	630.874,8	1.863.839,0	1.232.964,2	195,4	4,5	4,5
TIERRA DEL FUEGO	165.666,2	492.480,2	326.814,0	197,3	1,2	1,2
Ciudad Autónoma de Buenos Aires	312.121,7	926.655,8	614.534,1	196,9	2,2	2,3
<b>TOTAL</b>	<b>13.925.179,2</b>	<b>41.133.100,7</b>	<b>27.207.921,5</b>	<b>195,4</b>	<b>100,0</b>	<b>100,0</b>

**TRANSFERENCIA DE RECURSOS DE ORIGEN NACIONAL A LAS 24 JURISDICCIONES  
TRANSFERENCIAS AUTOMÁTICAS  
COMPARATIVO ACUMULADO ENERO - DICIEMBRE  
2023 - 2024**

-En millones de pesos-

CONCEPTO	ENERO - DICIEMBRE		VARIACION		Estructura Porcentual	
	2023	2024	ABSOLUTA	%	2022	2023
<b>COPARTICIPACION FEDERAL DE IMPUESTOS</b>	<b>13.091.377,3</b>	<b>38.792.520,0</b>	<b>25.701.142,7</b>	<b>196,3</b>	<b>94,0</b>	<b>94,3</b>
COPARTICIPACION FEDERAL DE IMPUESTOS	11.491.701,8	34.963.569,6	23.471.867,8	204,3	82,5	85,0
FINANCIAMIENTO EDUCATIVO - LEY N° 26.075	1.599.675,5	3.828.950,4	2.229.274,9	139,4	11,5	9,3
<b>LEYES ESPECIALES</b>	<b>833.801,9</b>	<b>2.340.580,6</b>	<b>1.506.778,7</b>	<b>180,7</b>	<b>6,0</b>	<b>5,7</b>
<b>TRANSFERENCIA DE SERVICIOS</b>	<b>1.284,2</b>	<b>1.284,2</b>	<b>0,0</b>	<b>0,0</b>	<b>0,0</b>	<b>0,0</b>
<b>FONDO COMPENSADOR DE DESEQUILIBRIOS PROVINCIALES</b>	<b>549,6</b>	<b>549,6</b>	<b>0,0</b>	<b>0,0</b>	<b>0,0</b>	<b>0,0</b>
<b>REGIMEN SISTEMA SEGURIDAD SOCIAL</b>	<b>158.716,3</b>	<b>429.231,5</b>	<b>270.515,2</b>	<b>170,4</b>	<b>1,1</b>	<b>1,0</b>
- I.V.A.	97.781,6	288.094,1	190.312,5	194,6	0,7	0,7
- Bienes Personales	60.934,7	141.137,4	80.202,7	131,6	0,4	0,3
<b>DISTRIBUCION DE COMBUSTIBLES</b>	<b>105.911,4</b>	<b>549.254,8</b>	<b>443.343,5</b>	<b>418,6</b>	<b>0,8</b>	<b>1,3</b>
- Dirección de Vialidad	26.027,3	135.526,4	109.499,1	420,7	0,2	0,3
- Fondo Obras Infraest. Eléctrica	13.011,6	67.754,6	54.743,0	420,7	0,1	0,2
- F.E.D.E.I.	4.062,0	18.903,7	14.841,7	365,4	0,0	0,0
- FO.NA.VI	62.810,5	327.070,2	264.259,7	420,7	0,5	0,8
<b>IMPUESTO SOBRE LOS BIENES PERSONALES</b>	<b>521.960,1</b>	<b>1.208.968,5</b>	<b>687.008,4</b>	<b>131,6</b>	<b>3,7</b>	<b>2,9</b>
- Ley Nro. 24.699	521.960,1	1.208.968,5	687.008,4	131,6	3,7	2,9
<b>REG. DE LA ENERGÍA ELÉCTRICA</b>	<b>25.104,9</b>	<b>85.086,9</b>	<b>59.982,1</b>	<b>238,9</b>	<b>0,2</b>	<b>0,2</b>
- Fdo. p/Comp. Tarifa Eléctrica	15.046,3	51.048,5	36.002,2	239,3	0,1	0,1
- Transf. a Emp. Energ. Eléctrica			0,0		0,0	0,0
- F.E.D.E.I.	10.058,6	34.038,5	23.979,9	238,4	0,1	0,1
<b>REG.SIMPLIF.P/PEQ.CONTRIBUY. LEY N° 24.977 ART.59</b>	<b>20.275,4</b>	<b>66.205,0</b>	<b>45.929,6</b>	<b>226,5</b>	<b>0,1</b>	<b>0,2</b>
<b>TOTAL</b>	<b>13.925.179,1</b>	<b>41.133.100,6</b>	<b>27.207.921,5</b>	<b>195,4</b>	<b>100,0</b>	<b>100,0</b>

**EVOLUCION DE LA OCUPACION EN EL PODER EJECUTIVO NACIONAL - OTROS ENTES DEL SECTOR PUBLICO NO FINANCIERO - EMPRESAS Y SOCIEDADES DEL ESTADO**  
PERIODO 4to. TRIMESTRE 2001 - 4to. TRIMESTRE 2024

TRIMESTRES	PODER EJECUTIVO NACIONAL			OTROS ENTES DEL SECTOR PUBLICO NO FINANCIERO			SUBTOTAL	EMPRESAS Y SOCIEDADES DEL ESTADO			TOTAL GENERAL
	PERS. PERMAN. Y TRANSITORIO	PERS. CONTRATADO	TOTAL	PERS. PERMAN. Y TRANSITORIO	PERS. CONTRATADO	TOTAL		PERS. PERMAN. Y TRANSITORIO	PERS. PERMAN. Y TRANSITORIO (Relevamiento desde ENE-24)	TOTAL	
4º Trimestre 2001	244.362	16.674	261.036				261.036	s/d	s/d	s/d	261.036
1º Trimestre 2002	224.522	15.715	240.237	17.209	225	17.434	257.671	s/d	s/d	s/d	257.671
2º Trimestre 2002	224.892	15.661	240.553	17.854	510	18.364	258.917	s/d	s/d	s/d	258.917
3º Trimestre 2002	228.172	15.800	243.972	18.482	489	18.971	262.943	s/d	s/d	s/d	262.943
4º Trimestre 2002	227.242	15.891	243.133	18.978	622	19.600	262.733	s/d	s/d	s/d	262.733
1º Trimestre 2003	226.250	15.133	241.383	19.330	376	19.706	261.089	s/d	s/d	s/d	261.089
2º Trimestre 2003	227.291	16.122	243.413	19.303	373	19.676	263.089	s/d	s/d	s/d	263.089
3º Trimestre 2003	230.012	15.354	245.366	19.444	530	19.974	265.340	s/d	s/d	s/d	265.340
4º Trimestre 2003	227.704	17.242	244.946	19.405	565	19.970	264.916	s/d	s/d	s/d	264.916
1º Trimestre 2004	225.641	17.538	243.179	19.515	591	20.106	263.285	s/d	s/d	s/d	263.285
2º Trimestre 2004	228.961	18.115	244.076	19.476	728	20.204	264.280	s/d	s/d	s/d	264.280
3º Trimestre 2004	228.993	18.352	247.345	19.625	561	20.186	267.531	s/d	s/d	s/d	267.531
4º Trimestre 2004	229.767	18.278	248.045	20.224	622	20.846	268.891	s/d	s/d	s/d	268.891
1º Trimestre 2005	230.198	18.734	248.932	20.852	417	21.269	270.201	s/d	s/d	s/d	270.201
2º Trimestre 2005	231.737	20.138	251.875	20.976	425	21.401	273.276	s/d	s/d	s/d	273.276
3º Trimestre 2005	237.395	21.230	258.625	21.071	364	21.435	280.060	s/d	s/d	s/d	280.060
4º Trimestre 2005	238.200	22.082	260.282	21.143	409	21.552	281.834	s/d	s/d	s/d	281.834
1º Trimestre 2006	236.393	22.882	259.275	20.830	259	21.089	280.364	9.517	0	9.517	289.881
2º Trimestre 2006	238.652	23.676	262.328	20.820	285	21.105	283.433	9.528	0	9.528	292.961
3º Trimestre 2006	241.158	24.898	266.056	20.842	365	21.107	287.163	9.566	0	9.566	296.729
4º Trimestre 2006	239.505	26.441	265.946	20.793	201	21.094	287.040	9.649	0	9.649	296.689
1º Trimestre 2007	239.457	28.083	267.540	20.912	271	21.183	288.723	10.654	0	10.654	299.377
2º Trimestre 2007	241.041	29.555	270.596	21.060	283	21.343	291.939	10.856	0	10.856	302.795
3º Trimestre 2007	240.177	30.524	270.701	21.221	266	21.487	292.188	10.829	0	10.829	303.017
4º Trimestre 2007	247.239	31.770	279.069	21.340	273	21.613	300.682	11.358	0	11.358	312.040
1º Trimestre 2008	247.432	33.758	281.190	21.453	195	21.648	302.838	15.761	0	15.761	318.599
2º Trimestre 2008	249.185	34.746	283.931	21.564	251	21.815	305.746	16.254	0	16.254	322.000
3º Trimestre 2008	251.759	35.625	287.384	21.746	200	21.946	309.330	21.333	0	21.333	330.663
4º Trimestre 2008	251.148	35.922	287.070	21.791	265	22.056	309.126	21.446	0	21.446	330.572
1º Trimestre 2009	252.177	37.414	289.591	21.133	277	21.410	311.001	22.022	0	22.022	333.023
2º Trimestre 2009	257.919	36.091	294.010	23.171	345	23.516	317.526	22.329	0	22.329	339.855
3º Trimestre 2009	263.647	38.018	301.665	23.175	399	23.574	325.239	22.253	0	22.253	347.492
4º Trimestre 2009	263.759	39.737	303.496	23.136	476	23.612	327.108	22.101	0	22.101	349.209
1º Trimestre 2010	266.240	39.353	305.593	23.128	340	23.468	329.061	16.247	0	16.247	345.308
2º Trimestre 2010	267.676	40.960	308.636	23.099	418	23.517	332.153	16.425	0	16.425	348.578
3º Trimestre 2010	267.532	42.442	309.974	23.036	447	23.483	333.457	16.593	0	16.593	350.050
4º Trimestre 2010	266.862	43.973	310.835	22.995	456	23.451	334.286	16.858	0	16.858	351.144
1º Trimestre 2011	269.432	45.489	314.921	22.940	439	23.379	338.300	18.057	0	18.057	356.357
2º Trimestre 2011	269.527	47.294	316.821	22.884	372	23.256	340.077	21.411	0	21.411	361.488
3º Trimestre 2011	272.891	49.024	321.915	22.783	424	23.207	345.122	21.369	0	21.369	366.491
4º Trimestre 2011	275.957	50.765	326.722	22.746	450	23.196	347.018	21.983	0	21.983	369.001
1º Trimestre 2012	275.899	49.113	325.012	22.663	417	23.080	348.092	22.778	0	22.778	370.870
2º Trimestre 2012	277.416	49.847	327.263	22.534	420	22.954	350.217	22.570	0	22.570	372.787
3º Trimestre 2012	277.193	51.396	328.589	22.435	396	22.831	351.420	23.478	0	23.478	374.898
4º Trimestre 2012	279.435	53.342	332.777	22.283	398	22.681	355.458	23.880	0	23.880	379.338
1º Trimestre 2013	282.020	55.238	337.258	22.141	391	22.532	359.790	23.886	0	23.886	383.676
2º Trimestre 2013	285.158	56.531	341.689	22.026	396	22.422	364.111	24.078	0	24.078	388.189
3º Trimestre 2013	284.274	58.693	342.967	22.070	450	22.520	365.487	24.483	0	24.483	389.970
4º Trimestre 2013	287.498	61.166	348.664	22.280	215	22.495	371.159	24.979	0	24.979	396.138
1º Trimestre 2014	287.703	63.077	350.780	22.184	169	22.353	373.133	25.287	0	25.287	398.420
2º Trimestre 2014	290.636	64.221	354.857	22.028	200	22.228	377.085	25.770	0	25.770	402.855
3º Trimestre 2014	292.990	65.501	358.491	22.072	231	22.303	380.794	26.151	0	26.151	406.945
4º Trimestre 2014	294.263	67.658	361.921	22.214	484	22.698	384.619	26.426	0	26.426	411.045
1º Trimestre 2015	297.365	69.000	366.365	22.260	389	22.649	389.014	27.989	0	27.989	417.003
2º Trimestre 2015	299.847	70.791	370.638	22.403	380	22.783	393.421	28.488	0	28.488	421.909
3º Trimestre 2015	304.975	70.159	375.134	22.429	409	22.838	397.972	29.124	0	29.124	427.096
4º Trimestre 2015	309.390	72.034	381.424	22.406	420	22.826	404.250	30.076	0	30.076	434.326
1º Trimestre 2016	311.296	73.094	384.390	22.383	248	23.231	407.591	30.281	0	30.281	437.872
2º Trimestre 2016	312.755	70.536	383.291	22.809	248	23.057	406.348	30.473	0	30.473	436.821
3º Trimestre 2016	310.825	70.317	381.142	22.645	242	22.887	404.029	29.790	0	29.790	433.819
4º Trimestre 2016	307.429	71.707	379.136	22.574	305	22.879	402.015	29.859	0	29.859	431.874
1º Trimestre 2017	288.761	71.709	360.470	22.625	326	22.951	383.421	31.210	0	31.210	414.631
2º Trimestre 2017	291.023	72.260	363.283	22.377	295	22.672	385.955	31.971	0	31.971	417.926
3º Trimestre 2017	288.138	71.797	359.935	22.221	289	22.510	382.445	31.388	0	31.388	413.833
4º Trimestre 2017	287.154	70.723	357.877	22.086	313	22.399	380.276	31.313	0	31.313	411.589
1º Trimestre 2018	288.316	68.186	356.502	21.858	315	22.173	378.675	29.531	0	29.531	408.206
2º Trimestre 2018	288.725	66.325	355.050	35.288	273	35.561	390.611	29.095	0	29.095	419.706
3º Trimestre 2018	285.425	65.629	351.054	34.828	303	35.131	386.185	37.760	0	37.760	423.945
4º Trimestre 2018	284.750	63.750	348.500	34.399	339	34.738	383.238	38.065	0	38.065	421.303
1º Trimestre 2019	283.076	61.609	344.685	34.378	307	34.685	379.370	38.294	0	38.294	417.664
2º Trimestre 2019	285.717	60.948	346.665	33.961	328	34.289	380.954	54.495	0	54.495	435.449
3º Trimestre 2019	282.614	60.598	343.212	33.818	510	34.328	377.540	64.213	0	64.213	441.753
4º Trimestre 2019	283.277	60.195	343.472	34.602	289	34.891	378.363	60.607	0	60.607	438.970
1º Trimestre 2020	280.666	59.537	340.203	34.986	339	35.325	375.528	52.574	0	52.574	428.102
2º Trimestre 2020	283.583	59.623	343.206	34.934	368	35.302	378.508	53.198	0	53.198	431.706
3º Trimestre 2020	282.494	60.548	343.042	34.988	378	35.377	378.419	53.922	0	53.922	432.341
4º Trimestre 2020	282.113	61.804	343.917	34.753	400	35.153	379.070	54.354	0	54.354	433.424
1º Trimestre 2021	282.700	64.358	347.058	34.677	379	35.056	382.114	54.685	0	54.685	436.799
2º Trimestre 2021	281.772	65.480	347.252	34.498	402	34.900	382.152	56.985	0	56.985	439.137
3º Trimestre 2021	282.642	66.509	349.151	34.203	457	34.660	383.811	58.820	0	58.820	442.631
4º Trimestre 2021	283.931	67.051	350.982	33.976	513	34.489	385.471	59.631	0	59.631	445.102
1º Trimestre 2022	285.877	66.467	352.344	34.229	319	34.548	386.892	59.679	0	59.679	446.571
2º Trimestre 2022	286.095	67.220	353.315	34.121	318	34.439	387.754	59.626	0	59.626	447.380
3º Trimestre 2022	290.526	69.212	359.738	33.871	440	34.311	394.049	59.889	0	59.889	453.938
4º Trimestre 2022	288.818	72.058	360.876	33.616	517	34.133	395.009	59.340	0	59.340	454.349
1º Trimestre 2023	290.587	70.258	360.845	33.443	915	34.358	395.203	59.455	0	59.455	454.658
2º Trimestre 2023	292.243	69.554	361.797	33.092	1.534	34.266	396.423	59.175	0	59.175	455.598
3º Trimestre 2023	292.896	70.253	363.149	34.103	1.518	35.621	398.770	59.076	0	59.076	457.846
4º Trimestre 2023	295.683	70.448	366.1								



**PODER EJECUTIVO NACIONAL**  
**EVOLUCIÓN DE LA OCUPACIÓN PERMANENTE Y TRANSITORIA POR JURISDICCIÓN Y CARÁCTER INSTITUCIONAL**  
**2do. TRIMESTRE 2024 A 4to. TRIMESTRE 2024**

JURISDICCIÓN / CARÁCTER INSTITUCIONAL	2º TRIMESTRE 2024	3º TRIMESTRE 2024	4º TRIMESTRE 2024
<b>TOTAL</b>	<b>297.194</b>	<b>295.047</b>	<b>292.028</b>
<b>PRESIDENCIA DE LA NACIÓN</b>	<b>1.201</b>	<b>1.225</b>	<b>1.214</b>
ADMINISTRACION CENTRAL	730	756	748
ORGANISMOS DESCENTRALIZADOS	471	469	466
<b>JEFATURA DE GABINETE DE MINISTROS</b>	<b>16.770</b>	<b>16.524</b>	<b>16.146</b>
ADMINISTRACION CENTRAL	972	941	670
ORGANISMOS DESCENTRALIZADOS	15.798	15.583	15.476
<b>MINISTERIO DEL INTERIOR</b>	<b>4.720</b>	<b>4.699</b>	<b>4.671</b>
ADMINISTRACION CENTRAL	865	866	843
ORGANISMOS DESCENTRALIZADOS	3.855	3.833	3.828
<b>MIN. DE RELACIONES EXTERIORES, COMERCIO INTERNACIONAL Y CULTO</b>	<b>1.972</b>	<b>1.950</b>	<b>1.929</b>
ADMINISTRACION CENTRAL	1.972	1.950	1.929
<b>MINISTERIO DE JUSTICIA</b>	<b>1.740</b>	<b>1.651</b>	<b>1.507</b>
ADMINISTRACION CENTRAL	1.177	1.169	1.251
ORGANISMOS DESCENTRALIZADOS	563	482	256
<b>MINISTERIO DE SEGURIDAD</b>	<b>114.853</b>	<b>114.212</b>	<b>112.902</b>
ADMINISTRACION CENTRAL	114.747	114.100	112.789
ORGANISMOS DESCENTRALIZADOS	39	44	44
INSTITUCIONES DE LA SEGURIDAD SOCIAL	67	68	69
<b>MINISTERIO DE DEFENSA</b>	<b>107.899</b>	<b>107.262</b>	<b>106.378</b>
ADMINISTRACION CENTRAL	107.393	106.766	105.889
ORGANISMOS DESCENTRALIZADOS	386	378	373
INSTITUCIONES DE LA SEGURIDAD SOCIAL	120	118	116
<b>MINISTERIO DE ECONOMÍA</b>	<b>17.292</b>	<b>17.228</b>	<b>16.714</b>
ADMINISTRACION CENTRAL	2.018	2.114	2.056
ORGANISMOS DESCENTRALIZADOS	15.274	15.114	14.658
<b>EX MINISTERIO DE INFRAESTRUCTURA</b>	<b>4.595</b>	<b>4.523</b>	<b>4.440</b>
ADMINISTRACION CENTRAL	617	610	591
ORGANISMOS DESCENTRALIZADOS	3.978	3.913	3.849
<b>MINISTERIO DE SALUD</b>	<b>5.982</b>	<b>5.798</b>	<b>5.671</b>
ADMINISTRACION CENTRAL	3.813	3.776	3.684
ORGANISMOS DESCENTRALIZADOS	2.169	2.022	1.987
<b>MINISTERIO DE CAPITAL HUMANO</b>	<b>20.170</b>	<b>19.975</b>	<b>20.200</b>
ADMINISTRACION CENTRAL	6.734	6.666	6.611
ORGANISMOS DESCENTRALIZADOS	1.226	1.221	1.216
INSTITUCIONES DE LA SEGURIDAD SOCIAL	12.210	12.088	12.373
<b>MINISTERIO DE DESREGULACIÓN Y TRANSFORMACIÓN DEL ESTADO</b>	<b>0</b>	<b>0</b>	<b>256</b>
ADMINISTRACION CENTRAL	0	0	256

**PODER EJECUTIVO NACIONAL**  
**EVOLUCIÓN PERSONAL CONTRATADO POR JURISDICCIÓN Y CARÁCTER INSTITUCIONAL**  
**2do. TRIMESTRE 2024 A 4to. TRIMESTRE 2024**

JURISDICCIÓN / CARÁCTER INSTITUCIONAL	2º TRIMESTRE 2024	3º TRIMESTRE 2024	4º TRIMESTRE 2024
<b>TOTAL</b>	<b>61.183</b>	<b>58.735</b>	<b>57.332</b>
<b>PRESIDENCIA DE LA NACIÓN</b>	<b>965</b>	<b>1.040</b>	<b>1.032</b>
ADMINISTRACION CENTRAL	554	636	632
ORGANISMOS DESCENTRALIZADOS	411	404	400
<b>JEFATURA DE GABINETE DE MINISTROS</b>	<b>5.343</b>	<b>4.523</b>	<b>4.137</b>
ADMINISTRACION CENTRAL	1.504	1.158	890
ORGANISMOS DESCENTRALIZADOS	3.839	3.365	3.247
<b>MINISTERIO DEL INTERIOR</b>	<b>6.735</b>	<b>6.520</b>	<b>6.387</b>
ADMINISTRACION CENTRAL	1.470	1.378	1.341
ORGANISMOS DESCENTRALIZADOS	5.265	5.142	5.046
<b>MINISTERIO DE RELACIONES EXTERIORES, COMERCIO INTERNACIONAL Y CULTO</b>	<b>744</b>	<b>679</b>	<b>670</b>
ADMINISTRACION CENTRAL	744	679	670
<b>MINISTERIO DE JUSTICIA</b>	<b>376</b>	<b>311</b>	<b>415</b>
ADMINISTRACION CENTRAL	353	288	407
ORGANISMOS DESCENTRALIZADOS	23	23	8
<b>MINISTERIO DE SEGURIDAD</b>	<b>772</b>	<b>913</b>	<b>1.038</b>
ADMINISTRACION CENTRAL	496	642	770
ORGANISMOS DESCENTRALIZADOS	17	17	16
INSTITUCIONES DE LA SEGURIDAD SOCIAL	259	254	252
<b>MINISTERIO DE DEFENSA</b>	<b>3.649</b>	<b>3.545</b>	<b>3.486</b>
ADMINISTRACION CENTRAL	2.536	2.467	2.424
ORGANISMOS DESCENTRALIZADOS	669	647	635
INSTITUCIONES DE LA SEGURIDAD SOCIAL	444	431	427
<b>MINISTERIO DE ECONOMÍA</b>	<b>12.253</b>	<b>12.007</b>	<b>11.780</b>
ADMINISTRACION CENTRAL	5.589	5.505	5.396
ORGANISMOS DESCENTRALIZADOS	6.664	6.502	6.384
<b>EX MINISTERIO DE INFRAESTRUCTURA</b>	<b>7.606</b>	<b>7.526</b>	<b>7.330</b>
ADMINISTRACION CENTRAL	1.430	1.385	1.321
ORGANISMOS DESCENTRALIZADOS	6.176	6.141	6.009
<b>MINISTERIO DE SALUD</b>	<b>12.838</b>	<b>12.738</b>	<b>12.594</b>
ADMINISTRACION CENTRAL	3.259	3.195	3.148
ORGANISMOS DESCENTRALIZADOS	9.579	9.543	9.446
<b>MINISTERIO DE CAPITAL HUMANO</b>	<b>9.902</b>	<b>8.933</b>	<b>8.236</b>
ADMINISTRACION CENTRAL	7.936	7.334	6.676
ORGANISMOS DESCENTRALIZADOS	1.502	1.390	1.351
INSTITUCIONES DE LA SEGURIDAD SOCIAL	464	209	209
<b>MINISTERIO DE DESREGULACIÓN Y TRANSFORMACIÓN DEL ESTADO</b>	<b>0</b>	<b>0</b>	<b>227</b>
ADMINISTRACION CENTRAL	0	0	227

**OTROS ENTES DEL SECTOR PÚBLICO NACIONAL NO FINANCIERO  
OCUPACIÓN POR INSTITUCIÓN Y MODALIDAD DE EMPLEO  
OCTUBRE 2024**

<b>OTROS ENTES DEL SECTOR PÚBLICO NACIONAL NO FINANCIERO</b>	<b>PERSONAL PERMANENTE Y TRANSITORIO</b>	<b>CONTRATOS</b>	<b>TOTAL</b>
<b>TOTAL</b>	<b>33.997</b>	<b>181</b>	<b>34.178</b>
INSTITUTO NACIONAL DE CINE Y ARTES AUDIOVISUALES - INCAA	301	144	<b>445</b>
ADMINISTRACION FEDERAL DE INGRESOS PUBLICOS - AFIP	21.063	28	<b>21.091</b>
UNIDAD ESPECIAL SISTEMA DE TRANSMISIÓN DE ENERGÍA ELÉCTRICA - UESTEE	7	0	<b>7</b>
INSTITUTO NACIONAL DE SERVICIOS SOCIALES PARA JUBILADOS Y PENSIONADOS - PAMI	12.616	0	<b>12.616</b>
COMISIÓN NACIONAL ANTIDOPAJE - CNAD	10	9	<b>19</b>

**EMPRESAS Y SOCIEDADES DEL ESTADO  
OCUPACIÓN POR INSTITUCIÓN Y MODALIDAD DE EMPLEO  
OCTUBRE 2024**

<b>EMPRESAS Y SOCIEDADES DEL ESTADO</b>	<b>PERSONAL PERMANENTE Y TRANSITORIO</b>	<b>CONTRATOS</b>	<b>TOTAL</b>
<b>TOTAL</b>	<b>76.060</b>	<b>3.596</b>	<b>79.656</b>
Sociedades del Estado	31.248	1.187	<b>32.435</b>
Empresas Interestadales y del Estado	33	0	<b>33</b>
Sociedades Anónimas	44.779	90	<b>44.869</b>
Otros Entes Empresariales	0	2.319	<b>2.319</b>

**PODER EJECUTIVO NACIONAL Y OTROS ENTES DEL SECTOR PÚBLICO NACIONAL NO FINANCIERO  
OCUPACIÓN POR MODALIDAD DE EMPLEO Y AGRUPAMIENTOS ESCALAFONARIOS DE NATURALEZA HOMOGÉNEA  
OCTUBRE 2024**

AGRUPAMIENTO ESCALAFONARIO	OCUPACIÓN		
	TOTAL	PERMANENTE Y TRANSITORIA	CONTRATADOS
ORGANISMOS REGULADORES	4.858	1.368	3.490
LEY N° 14.250 - CONVENCIONES COLECTIVAS DE TRABAJO	51.567	47.693	3.874
LEY N° 25.467 - ORGANISMOS DE CIENCIA Y TECNOLOGÍA	31.587	27.654	3.933
DECRETO N° 2098/08 - SINEP	60.814	22.287	38.527
MILITAR Y DE SEGURIDAD	202.118	202.118	0
CIVIL DE LAS FUERZAS ARMADAS Y DE SEGURIDAD	14.933	12.767	2.166
OTROS - RESTO DE ESCALAFONES	17.661	12.138	5.523
<b>TOTAL</b>	<b>383.538</b>	<b>326.025</b>	<b>57.513</b>

**PODER EJECUTIVO NACIONAL Y OTROS ENTES DEL SECTOR PÚBLICO NO FINANCIERO  
OCUPACIÓN POR MODALIDAD DE EMPLEO Y RÉGIMEN JURÍDICO  
OCTUBRE 2024**

RÉGIMEN JURÍDICO	OCUPACIÓN		
	TOTAL	PERMANENTE Y TRANSITORIA	CONTRATADOS
LEY Nº 24.185 - DECRETO Nº 214/06: CONVENIO COLECTIVO DE TRABAJO GENERAL DE LA APN	123.984	70.355	53.629
LEYES Nº 18.398, 19.349, 20.416, 21.965 y otras - PERSONAL DE SEGURIDAD	111.310	111.310	0
LEY Nº 19.101 - PERSONAL MILITAR DE LAS FUERZAS ARMADAS	90.808	90.808	0
LEY Nº 14.250 - CONVENCIONES COLECTIVAS DE TRABAJO	51.567	47.693	3.874
OTROS REGIMENES	1.719	1.709	10
LEY Nº 22.127 - SISTEMA NACIONAL DE RESIDENCIAS MEDICAS	3.091	3.091	0
LEYES Nº 20.957, 23.797 Y 24.489 - PERSONAL DEL SERVICIO EXTERIOR	1.059	1.059	0
<b>TOTAL</b>	<b>383.538</b>	<b>326.025</b>	<b>57.513</b>

PODER EJECUTIVO NACIONAL Y OTROS ENTES DEL SECTOR PÚBLICO  
DISTRIBUCIÓN DE LOS SALARIOS POR TRAMOS DE LOS AGENTES OCUPADOS  
OCTUBRE 2024

Tramos	Cargos Ocupados			Masa Salarial		
	Cantidad	Participación (%)	Acumulado (%)	Participación (%)	Acumulado (%)	Promedio
271.571 (*) - 471.571	6.917	1,8	1,8	0,3	0,3	\$ 312.120
471.572 - 671.571	36.125	9,4	11,2	3,4	3,7	\$ 589.078
671.572 - 871.571	42.821	11,2	22,4	5,2	8,9	\$ 771.997
871.572 - 1.071.571	55.089	14,4	36,8	8,4	17,4	\$ 967.933
1.071.572 - 1.271.571	45.565	11,9	48,6	8,4	25,8	\$ 1.169.037
1.271.572 - 1.471.571	38.682	10,1	58,7	8,4	34,2	\$ 1.370.172
1.471.572 - 1.671.571	32.409	8,5	67,2	8,0	42,3	\$ 1.563.730
1.671.572 - 1.871.571	23.672	6,2	73,3	6,6	48,9	\$ 1.768.704
1.871.572 - 2.071.571	19.089	5,0	78,3	6,0	54,8	\$ 1.968.746
2.071.572 - 2.271.571	15.451	4,0	82,3	5,3	60,1	\$ 2.161.134
2.271.572 - 2.471.571	10.757	2,8	85,1	4,0	64,2	\$ 2.363.852
2.471.572 - 2.671.571	7.411	1,9	87,1	3,0	67,2	\$ 2.567.263
2.671.572 - 2.871.571	5.380	1,4	88,5	2,4	69,5	\$ 2.768.045
2.871.572 - 3.071.571	4.870	1,3	89,8	2,3	71,8	\$ 2.969.054
3.071.572 - 3.271.571	4.629	1,2	91,0	2,3	74,1	\$ 3.169.557
3.271.572 - 3.471.571	6.594	1,7	92,7	3,5	77,7	\$ 3.370.795
3.471.572 - 3.671.571	4.437	1,2	93,8	2,5	80,2	\$ 3.570.629
3.671.572 - 3.871.571	3.528	0,9	94,8	2,1	82,3	\$ 3.768.778
Mayor a 3.871.571	20.112	5,2	100,0	17,7	100,0	\$ 5.559.750
<b>Total</b>	<b>383.538</b>	<b>100,0</b>		<b>100,0</b>		<b>\$ 1.645.911</b>

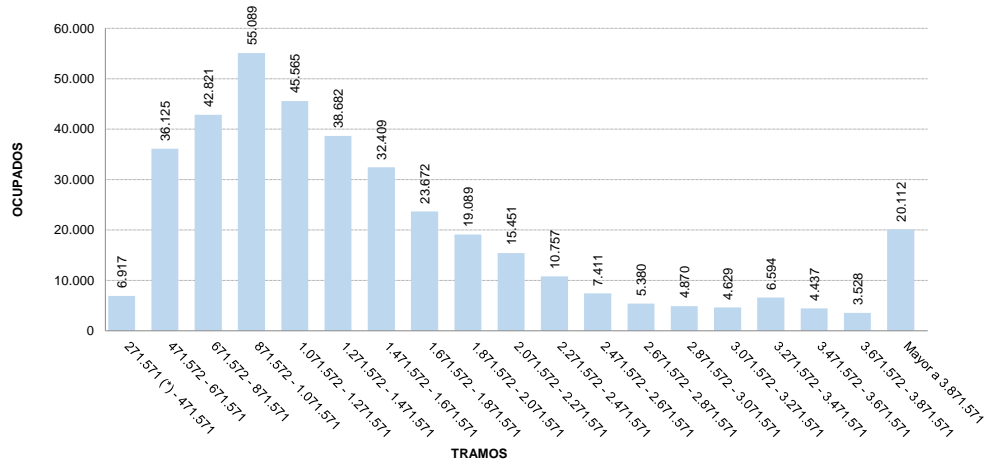

**CONVENIO COLECTIVO DE TRABAJO GENERAL DE LA ADMINISTRACIÓN PÚBLICA NACIONAL  
LEY N° 24.185 (DECRETO N° 214/06)  
DISTRIBUCIÓN DE LOS SALARIOS POR TRAMOS DE LA OCUPACIÓN  
OCTUBRE 2024**

Tramos	Ocupación			Masa Salarial		
	Cantidad	Participación (%)	Acumulado (%)	Participación (%)	Acumulado (%)	Promedio
271.571 (*) - 471.571	2.190	1,8	1,8	0,5	0,5	\$ 393.682
471.572 - 671.571	13.850	11,2	12,9	4,6	5,1	\$ 590.382
671.572 - 871.571	15.642	12,6	25,6	6,8	11,9	\$ 766.503
871.572 - 1.071.571	14.039	11,3	36,9	7,7	19,6	\$ 971.309
1.071.572 - 1.271.571	15.358	12,4	49,3	10,2	29,8	\$ 1.172.582
1.271.572 - 1.471.571	13.464	10,9	60,1	10,4	40,2	\$ 1.369.136
1.471.572 - 1.671.571	12.290	9,9	70,0	10,9	51,1	\$ 1.564.155
1.671.572 - 1.871.571	9.506	7,7	77,7	9,5	60,6	\$ 1.771.407
1.871.572 - 2.071.571	7.081	5,7	83,4	7,9	68,5	\$ 1.971.525
2.071.572 - 2.271.571	6.276	5,1	88,5	7,7	76,1	\$ 2.156.478
2.271.572 - 2.471.571	4.116	3,3	91,8	5,5	81,6	\$ 2.360.083
2.471.572 - 2.671.571	2.940	2,4	94,2	4,3	85,9	\$ 2.566.475
2.671.572 - 2.871.571	1.934	1,6	95,7	3,0	88,9	\$ 2.767.276
2.871.572 - 3.071.571	1.396	1,1	96,9	2,3	91,3	\$ 2.953.711
3.071.572 - 3.271.571	1.313	1,1	97,9	2,3	93,6	\$ 3.162.582
3.271.572 - 3.471.571	811	0,7	98,6	1,5	95,1	\$ 3.358.873
3.471.572 - 3.671.571	445	0,4	98,9	0,9	96,0	\$ 3.564.819
3.671.572 - 3.871.571	368	0,3	99,2	0,8	96,8	\$ 3.762.947
Mayor a 3.871.571	965	0,8	100,0	3,2	100,0	\$ 5.816.106
<b>Total</b>	<b>123.984</b>	<b>100,0</b>		<b>100,0</b>		<b>\$ 1.426.468</b>

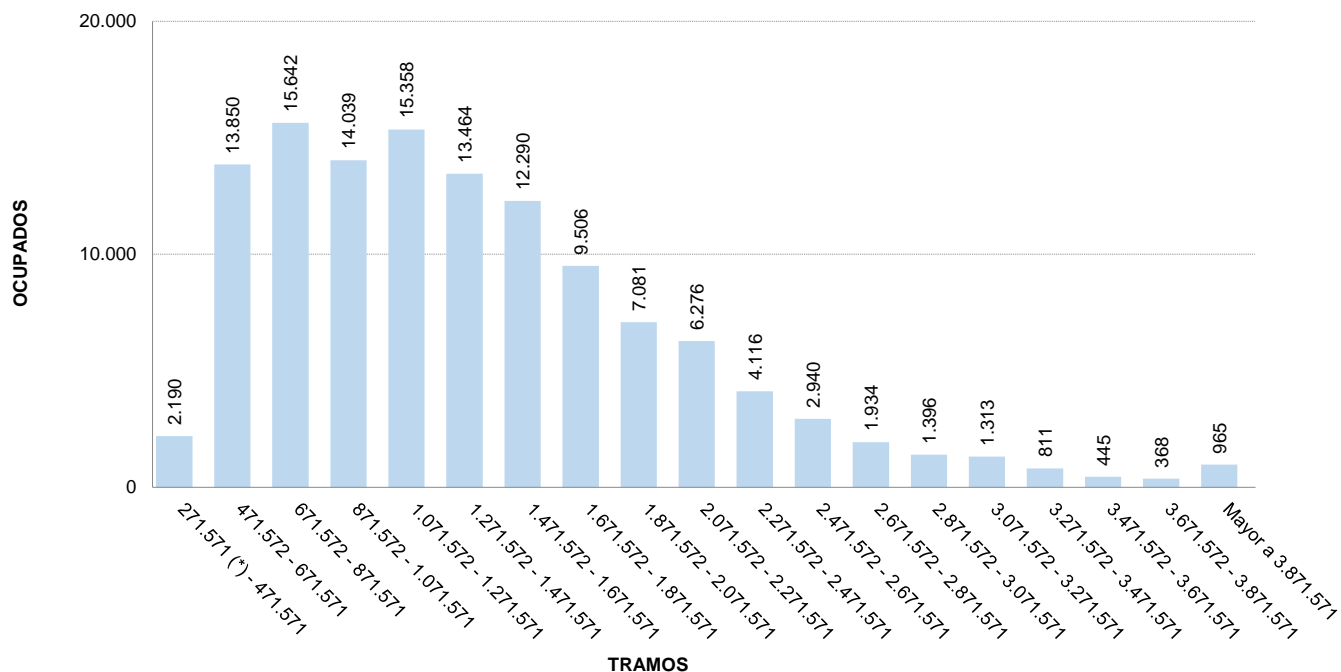



PODER EJECUTIVO NACIONAL Y OTROS ENTES DEL SECTOR PÚBLICO NO FINANCIERO

OCUPACIÓN POR AGRUPAMIENTOS ESCALAFONARIOS DE NATURALEZA HOMOGÉNEA, CLASIFICADOS SEGÚN MODALIDAD DE EMPLEO Y GÉNERO

OCTUBRE 2024

AGRUPAMIENTO	TOTAL	CARGOS OCUPADOS				CONTRATADO	
		PERMANENTE		TRANSITORIO		FEMENINO	MASCULINO
		FEMENINO	MASCULINO	FEMENINO	MASCULINO		
ORGANISMOS REGULADORES	1.368	501	646	94	127	-	-
CONTRATOS	57.513	-	-	-	-	28.597	28.916
LEY N° 14.250 - CONVENCIONES COLECTIVAS DE TRABAJO	47.693	23.327	23.069	425	872	-	-
LEY N° 25.467 - ORGANISMOS DE CIENCIA Y TECNOLOGÍA	27.654	12.470	14.319	353	512	-	-
DECRETO N° 2098/08 - SINEP	22.287	10.430	10.354	707	796	-	-
MILITAR Y DE SEGURIDAD	202.118	53.287	147.255	533	1.043	-	-
CIVIL DE LAS FUERZAS ARMADAS Y DE SEGURIDAD	12.767	6.547	6.113	13	94	-	-
OTROS - RESTO DE ESCALAFONES	12.138	6.001	5.600	207	330	-	-
<b>TOTAL</b>	<b>383.538</b>	<b>112.563</b>	<b>207.356</b>	<b>2.332</b>	<b>3.774</b>	<b>28.597</b>	<b>28.916</b>

PODER EJECUTIVO NACIONAL Y OTROS ENTES DEL SECTOR PÚBLICO NO FINANCIERO - CONSOLIDADO  
DISTRIBUCIÓN DE LOS SALARIOS POR TRAMOS DE LA OCUPACIÓN CLASIFICADA SEGÚN MODALIDAD DE EMPLEO  
OCTUBRE 2024

TRAMO	OCUPACIÓN	MODALIDAD DE EMPLEO											
		PERMANENTE				TRANSITORIO				CONTRATADO			
		CARGOS OCUPADOS	SALARIO PROMEDIO	PARTICIPACIÓN (%)	ACUMULADO (%)	CARGOS OCUPADOS	SALARIO PROMEDIO	PARTICIPACIÓN (%)	ACUMULADO (%)	CARGOS OCUPADOS	SALARIO PROMEDIO	PARTICIPACIÓN (%)	ACUMULADO (%)
271.571 (*) - 471.571	6.917	5.464	\$ 290.024	1,7	1,7	352	\$ 271.577	5,8	5,8	1.101	\$ 434.742	1,9	1,9
471.572 - 671.571	36.125	25.543	\$ 588.377	8,0	9,7	918	\$ 552.183	15,0	20,8	9.664	\$ 594.437	16,8	18,7
671.572 - 871.571	42.821	32.441	\$ 774.723	10,1	19,8	289	\$ 764.060	4,7	25,5	10.091	\$ 763.459	17,5	36,3
871.572 - 1.071.571	55.089	47.800	\$ 966.884	14,9	34,8	412	\$ 981.109	6,7	32,3	6.877	\$ 974.434	12,0	48,2
1.071.572 - 1.271.571	45.565	36.668	\$ 1.168.180	11,5	46,2	471	\$ 1.173.108	7,7	40,0	8.426	\$ 1.172.536	14,7	62,9
1.271.572 - 1.471.571	38.682	30.717	\$ 1.370.261	9,6	55,8	471	\$ 1.382.177	7,7	47,7	7.494	\$ 1.369.052	13,0	75,9
1.471.572 - 1.671.571	32.409	26.022	\$ 1.564.424	8,1	64,0	765	\$ 1.563.002	12,5	60,2	5.622	\$ 1.560.617	9,8	85,7
1.671.572 - 1.871.571	23.672	20.230	\$ 1.769.018	6,3	70,3	368	\$ 1.759.290	6,0	66,3	3.074	\$ 1.767.769	5,3	91,0
1.871.572 - 2.071.571	19.089	16.911	\$ 1.969.341	5,3	75,6	178	\$ 1.959.991	2,9	69,2	2.000	\$ 1.964.498	3,5	94,5
2.071.572 - 2.271.571	15.451	13.834	\$ 2.162.208	4,3	79,9	329	\$ 2.150.835	5,4	74,6	1.288	\$ 2.152.235	2,2	96,7
2.271.572 - 2.471.571	10.757	9.565	\$ 2.364.814	3,0	82,9	400	\$ 2.349.551	6,6	81,1	792	\$ 2.359.451	1,4	98,1
2.471.572 - 2.671.571	7.411	6.798	\$ 2.568.098	2,1	85,0	222	\$ 2.567.346	3,6	84,8	391	\$ 2.552.692	0,7	98,8
2.671.572 - 2.871.571	5.380	4.983	\$ 2.768.072	1,6	86,6	134	\$ 2.776.262	2,2	86,9	263	\$ 2.763.340	0,5	99,3
2.871.572 - 3.071.571	4.870	4.459	\$ 2.970.002	1,4	88,0	246	\$ 2.960.791	4,0	91,0	165	\$ 2.955.756	0,3	99,5
3.071.572 - 3.271.571	4.629	4.347	\$ 3.171.391	1,4	89,3	218	\$ 3.135.125	3,6	94,5	64	\$ 3.162.285	0,1	99,7
3.271.572 - 3.471.571	6.594	6.459	\$ 3.371.330	2,0	91,3	84	\$ 3.329.508	1,4	95,9	51	\$ 3.370.977	0,1	99,7
3.471.572 - 3.671.571	4.437	4.355	\$ 3.570.593	1,4	92,7	43	\$ 3.570.547	0,7	96,6	39	\$ 3.574.758	0,1	99,8
3.671.572 - 3.871.571	3.528	3.453	\$ 3.768.635	1,1	92,4	46	\$ 3.777.990	0,8	96,7	29	\$ 3.771.281	0,1	99,8
Mayor a 3.871.571	20.112	19.870	\$ 5.545.118	6,2	98,6	160	\$ 8.015.236	2,6	99,3	82	\$ 4.314.092	0,1	99,9
<b>Total</b>	<b>383.538</b>	<b>319.919</b>	<b>\$ 1.731.753</b>	<b>100,0</b>		<b>6.106</b>	<b>\$ 1.721.868</b>	<b>100,0</b>		<b>57.513</b>	<b>\$ 1.160.348</b>	<b>100,0</b>	

**PODER EJECUTIVO NACIONAL - ORGANISMOS REGULADORES  
DISTRIBUCIÓN DE LOS SALARIOS POR TRAMOS DE LOS AGENTES  
OCUPADOS  
OCTUBRE 2024**

TRAMO	CARGOS OCUPADOS	SALARIO PROMEDIO (en \$)
271.571 (*) - 471.571	30	\$ 313.927
471.572 - 671.571	50	\$ 568.685
671.572 - 871.571	67	\$ 786.607
871.572 - 1.071.571	115	\$ 966.810
1.071.572 - 1.271.571	115	\$ 1.167.980
1.271.572 - 1.471.571	168	\$ 1.368.529
1.471.572 - 1.671.571	117	\$ 1.566.981
1.671.572 - 1.871.571	123	\$ 1.765.301
1.871.572 - 2.071.571	75	\$ 1.958.789
2.071.572 - 2.271.571	74	\$ 2.163.410
2.271.572 - 2.471.571	68	\$ 2.379.864
2.471.572 - 2.671.571	109	\$ 2.558.377
2.671.572 - 2.871.571	72	\$ 2.767.494
2.871.572 - 3.071.571	48	\$ 2.950.221
3.071.572 - 3.271.571	32	\$ 3.159.734
3.271.572 - 3.471.571	25	\$ 3.380.423
3.471.572 - 3.671.571	14	\$ 3.527.929
3.671.572 - 3.871.571	14	\$ 3.763.199
Mayor a 3.871.571	52	\$ 5.234.346
<b>Total</b>	<b>1.368</b>	<b>\$ 1.911.467</b>

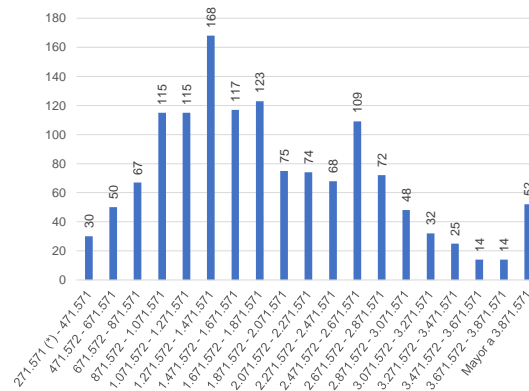

**PODER EJECUTIVO NACIONAL Y OTROS ENTES DEL SPNNF**

**LEY 14.250 y SIMILARES CONVENCIONES COLECTIVAS DE TRABAJO  
DISTRIBUCIÓN DE LOS SALARIOS POR TRAMOS DE LOS AGENTES  
OCTUBRE 2024**

TRAMO	CARGOS OCUPADOS	SALARIO PROMEDIO (en \$)
271.571 (*) - 471.571	9	\$ 324.553
471.572 - 671.571	23	\$ 555.238
671.572 - 871.571	37	\$ 772.414
871.572 - 1.071.571	84	\$ 987.766
1.071.572 - 1.271.571	226	\$ 1.181.432
1.271.572 - 1.471.571	1.688	\$ 1.398.445
1.471.572 - 1.671.571	1.844	\$ 1.562.392
1.671.572 - 1.871.571	1.711	\$ 1.769.703
1.871.572 - 2.071.571	2.752	\$ 1.976.772
2.071.572 - 2.271.571	3.414	\$ 2.166.923
2.271.572 - 2.471.571	3.091	\$ 2.366.959
2.471.572 - 2.671.571	2.109	\$ 2.567.542
2.671.572 - 2.871.571	1.800	\$ 2.773.203
2.871.572 - 3.071.571	2.052	\$ 2.979.797
3.071.572 - 3.271.571	2.432	\$ 3.175.970
3.271.572 - 3.471.571	5.066	\$ 3.374.653
3.471.572 - 3.671.571	3.489	\$ 3.571.737
3.671.572 - 3.871.571	2.832	\$ 3.770.652
Mayor a 3.871.571	16.908	\$ 5.146.106
<b>Total</b>	<b>51.567</b>	<b>\$ 3.496.614</b>

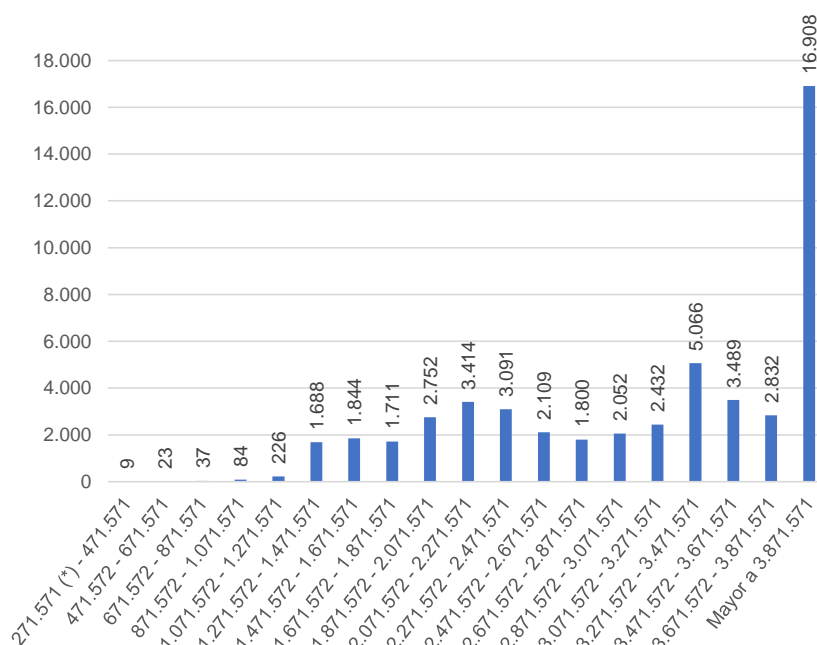

**PODER EJECUTIVO NACIONAL - ESCALAFONES CIENTÍFICOS Y TÉCNICOS  
DISTRIBUCIÓN DE LOS SALARIOS POR TRAMOS DE LOS AGENTES OCUPADOS  
OCTUBRE 2024**

TRAMO	CARGOS OCUPADOS	SALARIO PROMEDIO (en \$)
271.571 (*) - 471.571	9	\$ 351.970
471.572 - 671.571	116	\$ 607.092
671.572 - 871.571	420	\$ 806.627
871.572 - 1.071.571	1.073	\$ 993.425
1.071.572 - 1.271.571	2.274	\$ 1.180.333
1.271.572 - 1.471.571	3.112	\$ 1.378.599
1.471.572 - 1.671.571	3.691	\$ 1.563.101
1.671.572 - 1.871.571	3.962	\$ 1.772.746
1.871.572 - 2.071.571	3.248	\$ 1.971.471
2.071.572 - 2.271.571	3.096	\$ 2.163.676
2.271.572 - 2.471.571	1.874	\$ 2.365.298
2.471.572 - 2.671.571	1.604	\$ 2.571.380
2.671.572 - 2.871.571	1.151	\$ 2.767.227
2.871.572 - 3.071.571	615	\$ 2.955.605
3.071.572 - 3.271.571	493	\$ 3.178.300
3.271.572 - 3.471.571	464	\$ 3.352.469
3.471.572 - 3.671.571	179	\$ 3.569.036
3.671.572 - 3.871.571	140	\$ 3.755.206
Mayor a 3.871.571	133	\$ 4.173.541
<b>Total</b>	<b>27.654</b>	<b>\$ 1.907.487</b>

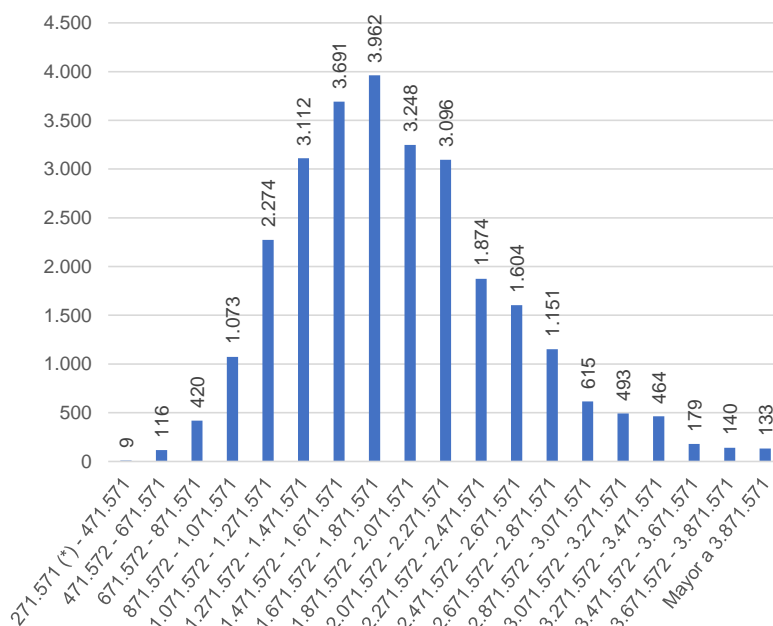

**PODER EJECUTIVO NACIONAL Y OTROS ENTES DEL SPNNF  
PLANTA PERMANENTE Y TRANSITORIA S.I.N.E.P. (DEC. 2098/08)  
EXCLUYE AL PERSONAL EN EL EXTERIOR  
DISTRIBUCIÓN DE LOS SALARIOS POR TRAMOS DE LOS AGENTES  
OCUPADOS  
OCTUBRE 2024**

TRAMO	CARGOS OCUPADOS	SALARIO PROMEDIO (en \$)
271.571 (*) - 471.571	76	\$ 390.190
471.572 - 671.571	1.065	\$ 598.567
671.572 - 871.571	2.308	\$ 771.590
871.572 - 1.071.571	3.319	\$ 959.363
1.071.572 - 1.271.571	2.078	\$ 1.169.694
1.271.572 - 1.471.571	1.947	\$ 1.372.310
1.471.572 - 1.671.571	2.177	\$ 1.573.416
1.671.572 - 1.871.571	1.487	\$ 1.777.255
1.871.572 - 2.071.571	1.104	\$ 1.976.751
2.071.572 - 2.271.571	1.579	\$ 2.152.433
2.271.572 - 2.471.571	1.341	\$ 2.355.122
2.471.572 - 2.671.571	771	\$ 2.564.099
2.671.572 - 2.871.571	485	\$ 2.768.549
2.871.572 - 3.071.571	587	\$ 2.952.578
3.071.572 - 3.271.571	697	\$ 3.151.302
3.271.572 - 3.471.571	253	\$ 3.367.062
3.471.572 - 3.671.571	213	\$ 3.566.414
3.671.572 - 3.871.571	180	\$ 3.763.666
Mayor a 3.871.571	476	\$ 4.742.210
<b>Total</b>	<b>22.143</b>	<b>\$ 1.686.199</b>

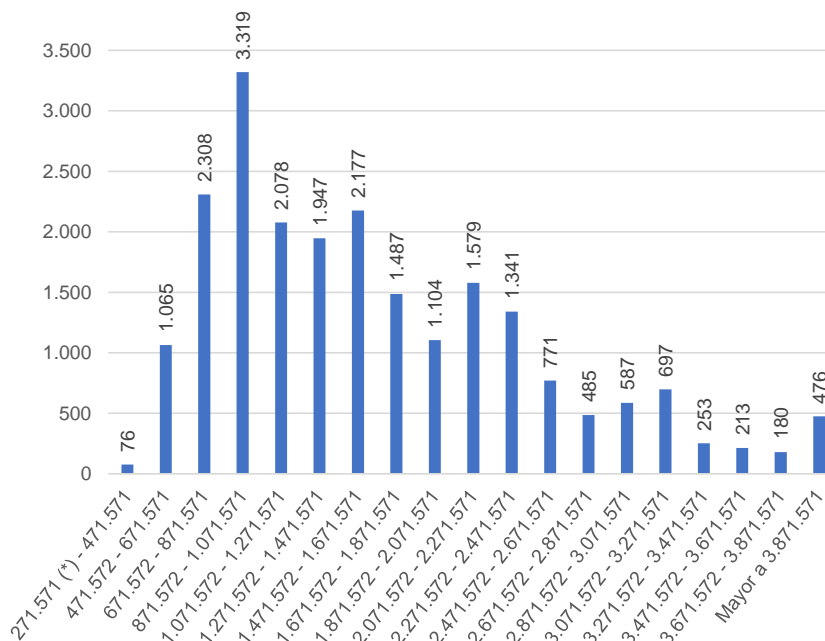

**PODER EJECUTIVO NACIONAL Y OTROS ENTES DEL SPNNF  
PLANTA PERMANENTE Y TRANSITORIA Y CONTRATADOS S.I.N.E.P. (DEC. 2098/08)  
EXCLUYE AL PERSONAL EN EL EXTERIOR  
DISTRIBUCIÓN DE LOS SALARIOS POR TRAMOS DE LOS AGENTES OCUPADOS**

**OCTUBRE 2024**

TRAMO	CARGOS OCUPADOS Y CONTRATOS	SALARIO PROMEDIO (\$)
271.571 (*) - 471.571	682	\$ 439.390
471.572 - 671.571	9.690	\$ 596.310
671.572 - 871.571	10.804	\$ 762.524
871.572 - 1.071.571	7.937	\$ 968.054
1.071.572 - 1.271.571	7.601	\$ 1.171.225
1.271.572 - 1.471.571	5.756	\$ 1.363.285
1.471.572 - 1.671.571	4.586	\$ 1.573.331
1.671.572 - 1.871.571	3.249	\$ 1.773.922
1.871.572 - 2.071.571	2.267	\$ 1.965.098
2.071.572 - 2.271.571	2.110	\$ 2.151.557
2.271.572 - 2.471.571	1.619	\$ 2.354.670
2.471.572 - 2.671.571	905	\$ 2.565.227
2.671.572 - 2.871.571	523	\$ 2.767.959
2.871.572 - 3.071.571	635	\$ 2.951.785
3.071.572 - 3.271.571	724	\$ 3.151.709
3.271.572 - 3.471.571	272	\$ 3.368.530
3.471.572 - 3.671.571	219	\$ 3.565.951
3.671.572 - 3.871.571	183	\$ 3.763.562
Mayor a 3.871.571	512	\$ 4.710.877
<b>Total</b>	<b>60.274</b>	<b>\$ 1.281.782</b>

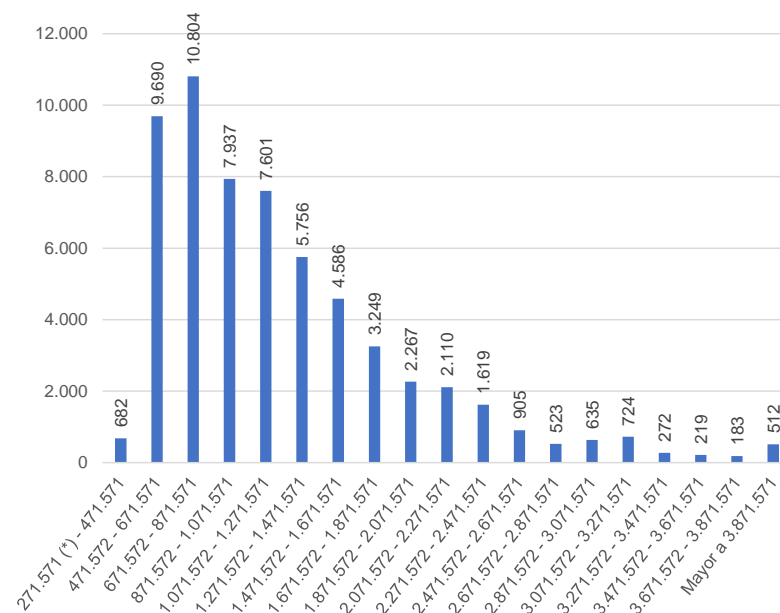

**PODER EJECUTIVO NACIONAL Y OTROS ENTES DEL SPNNF  
PERSONAL CONTRATADO  
DISTRIBUCIÓN DE LOS SALARIOS POR TRAMOS DE LOS AGENTES  
OCUPADOS  
OCTUBRE 2024**

TRAMO	CARGOS OCUPADOS	SALARIO PROMEDIO (en \$)
271.571 (*) - 471.571	1.101	\$ 434.742
471.572 - 671.571	9.664	\$ 594.437
671.572 - 871.571	10.091	\$ 763.459
871.572 - 1.071.571	6.877	\$ 974.434
1.071.572 - 1.271.571	8.426	\$ 1.172.536
1.271.572 - 1.471.571	7.494	\$ 1.369.052
1.471.572 - 1.671.571	5.622	\$ 1.560.617
1.671.572 - 1.871.571	3.074	\$ 1.767.769
1.871.572 - 2.071.571	2.000	\$ 1.964.498
2.071.572 - 2.271.571	1.288	\$ 2.152.235
2.271.572 - 2.471.571	792	\$ 2.359.451
2.471.572 - 2.671.571	391	\$ 2.552.692
2.671.572 - 2.871.571	263	\$ 2.763.340
2.871.572 - 3.071.571	165	\$ 2.955.756
3.071.572 - 3.271.571	64	\$ 3.162.285
3.271.572 - 3.471.571	51	\$ 3.370.977
3.471.572 - 3.671.571	39	\$ 3.574.758
3.671.572 - 3.871.571	29	\$ 3.771.281
Mayor a 3.871.571	82	\$ 4.314.092
<b>Total</b>	<b>57.513</b>	<b>\$ 1.160.348</b>

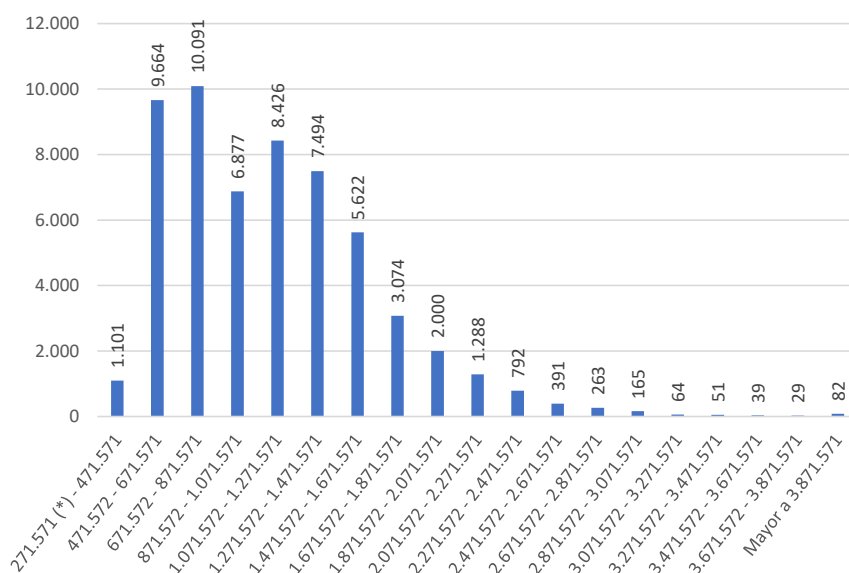



**DEUDA DE LA ADMINISTRACIÓN CENTRAL  
POR INSTRUMENTO Y POR TIPO DE PLAZO**

Datos al 31/12/2024

	Miles de u\$s	Miles de \$
<b>I- DEUDA BRUTA + VALORES NEGOCIABLES VINCULADOS AL PBI (II + VI)</b>	<b>479.191.185</b>	<b>494.764.898.794</b>
<b>II- DEUDA BRUTA (III + IV + V)</b>	<b>466.921.173</b>	<b>482.096.111.280</b>
<b>III- DEUDA EN SITUACIÓN DE PAGO NORMAL</b>	<b>464.503.271</b>	<b>479.599.626.868</b>
<b>MEDIANO Y LARGO PLAZO</b>	<b>406.053.194</b>	<b>419.249.922.477</b>
<b>TÍTULOS PÚBLICOS</b>	<b>317.995.360</b>	<b>328.330.208.768</b>
- Moneda nacional	149.249.003	154.099.595.322
- Moneda extranjera	168.746.357	174.230.613.446
<b>LETRAS DEL TESORO (1)</b>	<b>4.380.126</b>	<b>4.522.480.250</b>
<b>PRÉSTAMOS</b>	<b>83.152.642</b>	<b>85.855.102.432</b>
<b>PRÉSTAMOS GARANTIZADOS</b>	<b>997.070</b>	<b>1.029.474.644</b>
<b>ORGANISMOS INTERNACIONALES</b>	<b>75.485.806</b>	<b>77.939.094.396</b>
- BCIE	758.083	782.720.437
- BIRF	10.737.675	11.086.649.624
- BID	17.572.353	18.143.454.712
- FONPLATA	643.744	664.665.629
- FIDA	40.393	41.705.839
- CAF	4.800.452	4.956.466.210
- OFID	145.969	150.713.164
- FMI	40.558.164	41.876.304.121
- BEI	228.973	236.414.660
<b>ORGANISMOS OFICIALES</b>	<b>3.794.509</b>	<b>3.917.830.351</b>
<b>BANCA COMERCIAL</b>	<b>919.429</b>	<b>949.310.909</b>
<b>AVALES</b>	<b>1.453.188</b>	<b>1.500.416.543</b>
<b>PAGARÉS DEL TESORO</b>	<b>502.640</b>	<b>518.975.589</b>
<b>ADELANTOS TRANSITORIOS BCRA</b>	<b>525.066</b>	<b>542.131.027</b>
<b>CORTO PLAZO (2)</b>	<b>58.450.077</b>	<b>60.349.704.391</b>
<b>ADELANTOS TRANSITORIOS BCRA</b>	<b>3.437.258</b>	<b>3.548.969.344</b>
<b>LETRAS DEL TESORO</b>	<b>29.694.519</b>	<b>30.659.591.257</b>
<b>TÍTULOS PÚBLICOS</b>	<b>24.349.776</b>	<b>25.141.143.790</b>
<b>PAGARÉS DEL TESORO</b>	<b>968.523</b>	<b>1.000.000.000</b>
<b>IV- DEUDA EN SITUACIÓN DE PAGO DIFERIDO (3)</b>	<b>102.077</b>	<b>105.394.465</b>
<b>CAPITAL</b>	<b>94.395</b>	<b>97.462.411</b>
<b>INTERÉS (4)</b>	<b>7.682</b>	<b>7.932.054</b>
<b>V- DEUDA ELEGIBLE PENDIENTE DE REESTRUCTURACIÓN (5)</b>	<b>2.315.826</b>	<b>2.391.089.947</b>
<b>CAPITAL</b>	<b>1.007.071</b>	<b>1.039.800.300</b>
- Moneda nacional	51.675	53.354.672
- Moneda extranjera	955.395	986.445.628
<b>ATRASOS DE INTERÉS</b>	<b>838.586</b>	<b>865.839.978</b>
- Moneda nacional	1.401	1.446.309
- Moneda extranjera	837.185	864.393.669
<b>INTERESES COMPENSATORIOS (6)</b>	<b>470.169</b>	<b>485.449.669</b>
- Moneda nacional	6.614	6.828.469
- Moneda extranjera	463.556	478.621.200
<b>VI- VALORES NEGOCIABLES VINCULADOS AL PBI (7)</b>	<b>12.270.012</b>	<b>12.668.787.514</b>
<b>VII- ACTIVOS FINANCIEROS (8)</b>	<b>1.369.664</b>	<b>1.414.177.980</b>
<b>VIII- DEUDA NETA (II - VII)</b>	<b>465.551.509</b>	<b>480.681.933.299</b>

(1) Incluye las Letras en Garantía.

(2) Incluye operaciones de hasta un año de plazo.

(3) Deuda en situación de pago diferido, no elegible para canjes de Dtos. 1735/04 y 563/10.

(4) No incluye intereses moratorios ni punitivos.

(5) Se trata de la deuda elegible y no presentada al canje (Dtos. 1735/04 y 563/10) y no cancelada a la fecha en el marco de los acuerdos contemplados en la Ley n°

(6) Intereses compensatorios estimados, devengados e impagos con posterioridad a la fecha de vencimiento de cada bono.

(7) Valor remanente total. Es la diferencia entre el máximo a pagar de 48 unidades por cada 100 de valor nominal y la suma de los montos pagados hasta la actualidad, de acuerdo con las condiciones establecidas en las respectivas normas de emisión.

(8) Activos Financieros son créditos a favor del Estado Nacional que se originan en operaciones de Crédito Público. Dato provisorio.

**DEUDA BRUTA DE LA ADMINISTRACIÓN CENTRAL  
POR DEUDA DIRECTA E INDIRECTA**

Datos al 31/12/2024

	Miles de u\$s
<b>I- DEUDA BRUTA (II + III)</b>	<b>466.921.173</b>
<b>II- DEUDA DIRECTA</b>	<b>457.537.422</b>
<b>LARGO PLAZO</b>	<b>396.669.442</b>
Títulos Públicos	317.995.360
Préstamos Garantizados	997.070
Organismos Intenacionales	72.208.888
Organismos Oficiales	3.634.169
Banca Comercial	806.250
Adelantos Transitorios	525.066
Letras del Tesoro	0
Pagarés del Tesoro	502.640
<b>CORTO PLAZO (1)</b>	<b>58.450.077</b>
Adelantos Transitorios	3.437.258
Letras del Tesoro	29.694.519
Títulos Públicos	24.349.776
Pagarés del Tesoro	968.523
<b>DEUDA EN SITUACIÓN DE PAGO DIFERIDO (2)</b>	<b>102.077</b>
Capital	94.395
Interés (3)	7.682
<b>DEUDA ELEGIBLE PENDIENTE DE REESTRUCTURACIÓN (4)</b>	<b>2.315.826</b>
Capital	1.007.071
Atrasos de Interés	838.586
Intereses compensatorios (5)	470.169
<b>III- DEUDA INDIRECTA</b>	<b>9.383.751</b>
Avales	1.453.188
Garantías a las provincias	3.550.437
Letras en garantía	4.380.126

(1) Incluye operaciones de hasta un año de plazo.

(2) Deuda en situación de pago diferido, no elegible para canjes de Dtos. 1735/04 y 563/10.

(3) No incluye intereses moratorios ni punitivos.

(4) Se trata de la deuda elegible y no presentada al canje (Dtos. 1735/04 y 563/10) y no cancelada a la fecha en el marco de los acuerdos contemplados en la Ley n° 27.249.

(5) Intereses compensatorios estimados, devengados e impagos con posterioridad a la fecha de vencimiento de cada título.

**DEUDA BRUTA DE LA ADMINISTRACIÓN CENTRAL  
POR LEGISLACIÓN, SITUACIÓN E INSTRUMENTO**

Datos al 31/12/2024

	Saldo Bruto Miles de u\$s	%
<b>DEUDA BRUTA + VALORES NEGOCIABLES VINCULADOS AL PBI</b>	<b>479.191.185</b>	
<b>- DEUDA BRUTA</b>	<b>466.921.173</b>	<b>100,00%</b>
- EN SITUACIÓN DE PAGO NORMAL	464.503.271	99,48%
- EN SITUACIÓN DE PAGO DIFERIDO (1)	102.077	0,02%
- ELEGIBLE PENDIENTE DE REESTRUCTURACIÓN (2)	2.315.826	0,50%
<b>I- LEGISLACIÓN ARGENTINA</b>	<b>319.025.363</b>	<b>68,33%</b>
- EN SITUACIÓN DE PAGO NORMAL	<b>318.872.163</b>	<b>68,29%</b>
TÍTULOS PÚBLICOS Y LETRAS DEL TESORO	310.324.980	66,46%
PRÉSTAMOS GARANTIZADOS	997.070	0,21%
ADELANTOS TRANSITORIOS BCRA	3.962.325	0,85%
AVALES	1.453.188	0,31%
BANCA COMERCIAL	663.438	0,14%
PAGARÉS DEL TESORO	1.471.163	0,32%
- EN SITUACIÓN DE PAGO DIFERIDO (1)	<b>62.687</b>	<b>0,01%</b>
BANCA COMERCIAL	17	0,00%
AVALES	60.464	0,01%
OTROS	2.206	0,00%
- ELEGIBLE PENDIENTE DE REESTRUCTURACIÓN (2)	<b>90.513</b>	<b>0,02%</b>
CAPITAL	73.368	0,02%
ATRASOS DE INTERÉS	5.171	0,00%
INTERESES COMPENSATORIOS (3)	11.974	0,00%
<b>II- LEGISLACIÓN EXTRANJERA</b>	<b>147.895.810</b>	<b>31,67%</b>
- EN SITUACIÓN DE PAGO NORMAL	<b>145.631.107</b>	<b>31,19%</b>
TÍTULOS PÚBLICOS Y LETRAS DEL TESORO	66.094.801	14,16%
ORGANISMOS INTERNACIONALES	75.485.806	16,17%
ORGANISMOS OFICIALES	3.794.509	0,81%
BANCA COMERCIAL	255.991	0,05%
- EN SITUACIÓN DE PAGO DIFERIDO (1)	<b>39.390</b>	<b>0,01%</b>
BANCA COMERCIAL	30.705	0,01%
OTROS	8.685	0,00%
- ELEGIBLE PENDIENTE DE REESTRUCTURACIÓN (2)	<b>2.225.313</b>	<b>0,48%</b>
CAPITAL	933.702	0,20%
ATRASOS DE INTERÉS	833.415	0,18%
INTERESES COMPENSATORIOS (3)	458.195	0,10%
<b>- VALORES NEGOCIABLES VINCULADOS AL PBI (4)</b>	<b>12.270.012</b>	<b>100,00%</b>
<b>I- LEGISLACIÓN ARGENTINA</b>	<b>938.868</b>	<b>7,65%</b>
U\$S-LEY ARG (TVPA)	929.781	7,58%
ARG-LEY ARG (TVPP)	9.088	0,07%
<b>II- LEGISLACIÓN EXTRANJERA</b>	<b>11.331.144</b>	<b>92,35%</b>
U\$S-LEY NY (TVPY-TVYO)	5.151.027	41,98%
EUR- LEY INGLESA (TVPE)	6.083.332	49,58%
YEN- LEY JAPONESA	96.785	0,79%

(1) Deuda en situación de pago diferido, no elegible para canjes de Dtos. 1735/04 y 563/10.

(2) Se trata de la deuda elegible y no presentada al canje (Dtos. 1735/04 y 563/10) y no cancelada a la fecha en el marco de los acuerdos contemplados en la Ley n° 27.249.

(3) Intereses compensatorios estimados, devengados e impagos con posterioridad a la fecha de vencimiento de cada título.

(4) Valor remanente total. Es la diferencia entre el máximo a pagar de 48 unidades por cada 100 de valor nominal y la suma de los montos pagados hasta

**DEUDA BRUTA DE LA ADMINISTRACIÓN CENTRAL  
POR MONEDA Y TASA**

	AL 31/12/2024					
	Deuda Bruta de la Administración Central (Excluida la elegible pendiente de reestructuración)		Deuda elegible pendiente de reestructuración		Total Deuda Bruta	
	Miles de u\$s	%	Miles de u\$s	%	Miles de u\$s	%
<b>TOTAL</b>	<b>464.605.348</b>	<b>99,50%</b>	<b>2.315.826</b>	<b>0,50%</b>	<b>466.921.173</b>	<b>100,00%</b>
<b>Moneda local (1)</b>	<b>209.192.606</b>	<b>44,80%</b>	<b>59.690</b>	<b>0,01%</b>	<b>209.252.296</b>	<b>44,82%</b>
<b>Deuda no ajustable por CER</b>	<b>75.341.323</b>	<b>16,14%</b>	<b>30</b>	<b>0,00%</b>	<b>75.341.354</b>	<b>16,14%</b>
<i>Tasa fija</i>	35.160.361	7,53%	1	0,00%	35.160.362	7,53%
<i>Tasa Cero</i>	16.929.544	3,63%	0	0,00%	16.929.544	3,63%
<i>Tasas Variables</i>	23.251.418	4,98%	30	0,00%	23.251.448	4,98%
<b>Deuda ajustable por CER</b>	<b>133.851.283</b>	<b>28,67%</b>	<b>59.659</b>	<b>0,01%</b>	<b>133.910.942</b>	<b>28,68%</b>
<i>Tasa fija</i>	32.456.209	6,95%	47.731	0,01%	32.503.940	6,96%
<i>Tasa cero</i>	101.395.074	21,72%	11.928	0,00%	101.407.002	21,72%
<b>Moneda extranjera</b>	<b>255.412.741</b>	<b>54,70%</b>	<b>2.256.136</b>	<b>0,48%</b>	<b>257.668.877</b>	<b>55,18%</b>
<b>Deuda en dólares estadounidenses</b>	<b>208.473.097</b>	<b>44,65%</b>	<b>1.432.725</b>	<b>0,31%</b>	<b>209.905.822</b>	<b>44,96%</b>
<i>Tasa fija</i>	99.760.326	21,37%	1.359.050	0,29%	101.119.376	21,66%
<i>Tasa Cero</i>	6.885.219	1,47%	63	0,00%	6.885.282	1,47%
<i>Tasas Variables</i>	101.827.552	21,81%	73.612	0,02%	101.901.164	21,82%
<i>Tasa Libo/SOFR</i>	32.535.314	6,97%	66.421	0,01%	32.601.736	6,98%
<i>Otras tasas variables</i>	69.292.238	14,84%	7.191	0,00%	69.299.429	14,84%
<b>Deuda en Euros</b>	<b>5.900.299</b>	<b>1,26%</b>	<b>783.285</b>	<b>0,17%</b>	<b>6.683.584</b>	<b>1,43%</b>
<i>Tasa fija</i>	5.704.474	1,22%	769.736	0,16%	6.474.210	1,39%
<i>Tasa Cero</i>	15.533	0,00%	0	0,00%	15.533	0,00%
<i>Tasas Variables</i>	180.292	0,04%	13.549	0,00%	193.841	0,04%
<i>Tasa Libo</i>	169.577	0,04%	13.549	0,00%	183.126	0,04%
<i>Otras tasas variables</i>	10.715	0,00%	0	0,00%	10.715	0,00%
<b>Deuda en Derechos especiales de giro</b>	<b>40.558.164</b>	<b>8,69%</b>	<b>0</b>	<b>0,00%</b>	<b>40.558.164</b>	<b>8,69%</b>
<i>Tasas Variables</i>	40.558.164	8,69%	0	0,00%	40.558.164	8,69%
<b>Deuda en Yenes</b>	<b>387.391</b>	<b>0,08%</b>	<b>20.392</b>	<b>0,00%</b>	<b>407.783</b>	<b>0,09%</b>
<i>Tasa fija</i>	387.391	0,08%	20.392	0,00%	407.783	0,09%
<b>Deuda en otras monedas extranjeras (2)</b>	<b>93.790</b>	<b>0,02%</b>	<b>19.735</b>	<b>0,00%</b>	<b>113.525</b>	<b>0,02%</b>
<i>Tasa fija</i>	91.148	0,02%	19.735	0,00%	110.883	0,02%
<i>Tasa Cero</i>	2.642	0,00%	0	0,00%	2.642	0,00%

(1) La deuda emitida en dólares, pero cuyo pago de capital e interés es en pesos, se clasifica como deuda en Moneda Local.

(2) Incluye: Libra esterlina, Franco Suizo, Corona Danesa, Corona Sueca, Dólar Canadiense, Dinar Kuwaiti, Dólar Australiano, Dinar Argelino y Dirham de los Emiratos Árabes Unidos.

**TASA PROMEDIO PONDERADA (1)  
POR MONEDA E INSTRUMENTO**

Datos al 31/12/2024

<b>TASA PROMEDIO PONDERADA TOTAL</b>	<b>7,93%</b>
<b>Deuda en pesos no ajustables por CER</b>	<b>42,88%</b>
Títulos Públicos	34,97%
Letras del Tesoro	59,34%
Otros préstamos	0,00%
Adelantos Transitorios BCRA	0,00%
<b>Deuda en pesos ajustables por CER</b>	<b>0,79%</b>
Títulos Públicos	0,76%
Letras del Tesoro	0,00%
Préstamos garantizados	5,00%
Otros préstamos	1,77%
<b>Deuda en dólares estadounidenses</b>	<b>2,67%</b>
Títulos Públicos	1,97%
Letras del Tesoro	0,00%
Letras en Garantía	0,00%
Organismos Internacionales	6,31%
Organismos Oficiales	7,92%
Otros préstamos	1,30%
<b>Deuda en euros</b>	<b>2,83%</b>
Títulos Públicos	2,62%
Organismos Oficiales	4,15%
Organismos Internacionales	4,10%
Otros préstamos	3,41%
<b>Deuda en Derechos especiales de giro</b>	<b>6,51%</b>
Organismos Internacionales	6,51%
<b>Deuda en yenes</b>	<b>3,34%</b>
Títulos Públicos	1,87%
Organismos Oficiales	4,50%
<b>Deuda en otras monedas extranjeras</b>	<b>3,89%</b>
Organismos Oficiales	3,93%
Otros préstamos	0,08%

(1) Nota Metodológica: Cálculo realizado sobre la deuda en situación de pago normal. Se aplican las tasas de referencia vigentes al 31/12/2024, incluyendo la tasa "plena" en aquellos instrumentos que capitalizan parte de los intereses que devengan.

**VIDA PROMEDIO (1)  
POR INSTRUMENTO**

Datos al 31/12/2024

- En años -

<b>VIDA PROMEDIO TOTAL</b>	<b>5,1</b>
<b>Títulos Públicos</b>	<b>5,0</b>
<b>Letras en Garantía</b>	<b>8,1</b>
<b>Letras del Tesoro</b>	<b>1,0</b>
<b>Total Préstamos</b>	<b>7,0</b>
- Organismos Internacionales	7,4
- Organismos Oficiales	3,3
- Préstamos Garantizados (Canje Noviembre 2001)	6,1
- Pagarés del Tesoro	4,1
- Banca Comercial	1,5
- Avales	3,3
<b>Adelantos Transitorios</b>	<b>1,0</b>

(1) Nota Metodológica: Cálculo realizado sobre la deuda en situación de pago normal.

**TÍTULOS PÚBLICOS Y LETRAS DEL TESORO  
EMITIDOS EN MONEDA NACIONAL  
DATOS AL 31/12/2024**

En miles de u\$s

Fecha de emisión	Denominación	Tasa vigente	Vencimiento	Valor nominal original en circulación	Valor nominal residual en circulación (1)	Valor nominal actualizado en circulación (2)
	<b>TÍTULOS PÚBLICOS</b>			<b>37.512.918</b>	<b>37.307.305</b>	<b>41.249.411</b>
	<b>BONOS DE CONSOLIDACIÓN</b>			<b>8.792</b>	<b>8.792</b>	<b>47.469</b>
2-may-22	BOCON 10 <sup>s</sup> ./\$/BADLAR/02-05-2029/PR17	Badlar Bancos Privados	2029	8.792	8.792	47.469
	<b>BONOS</b>			<b>37.504.126</b>	<b>37.298.513</b>	<b>41.201.942</b>
2-ene-90	BONO CONSOLIDADO\$/02-01-2089	Tasa Cero	2089	854	726	726
3-abr-18	BONAR\$/6,72763943919512%/31-12-2028	6,73%	2028	35.374	16.554	16.554
13-jun-23	BONAR/DLK/DUAL/31-01-2025 (3)	Tasa Cero	2025	8.596.356	8.596.356	8.596.356
29-sep-23	BONAR/DLK/DUAL/29-09-2036 (3)	3,00%	2036	640.874	640.874	640.874
17-oct-16	BONTE\$/15,50%/17-10-2026	15,5000%	2026	93.530	93.530	93.530
23-may-22	BONTE\$/43,25% o 1,00%+Var.CER/23-05-2027	43,25% o 1,00%+Var.CER	2027	536.958	402.718	402.718
5-jul-21	BONTE\$/BADLAR/05-07-2030	Badlar Bancos Privados	2030	29.848	29.848	29.848
17-ago-21	BONTE\$/BADLAR+4,00%/17-08-2031	Badlar Bancos Privados + 4,00%	2031	11.435	7.719	7.719
22-dic-21	BONTE\$/BADLAR/22-12-2026	Badlar Bancos Privados	2026	4.707	3.389	3.389
23-nov-22	BONTE\$/BADLAR+0,70%/23-11-2027	Badlar Bancos Privados + 0,70%	2027	189.563	142.172	142.172
18-sep-23	BONTE/DLK/0,50%/31-03-2025 (3)	0,5000%	2025	328.790	328.790	328.790
28-feb-24	BONTE/DLK/30-06-2025 (3)	Tasa Cero	2025	1.762.636	1.762.636	1.762.636
28-feb-24	BONTE/DLK/30-06-2026 (3)	Tasa Cero	2026	448.509	448.509	448.509
1-jul-24	BONTE/DLK/15-12-2025 (3)	Tasa Cero	2025	527.032	527.032	527.032
17-jul-24	LeFi\$/TNAPM/17-07-2025	Tasa Nominal Anual de Política Monetaria	2025	19.370.460	19.370.460	23.020.821
14-oct-24	BONCAP\$/3,90%/17-10-2025 (4)	3,90%	2025	1.341.610	1.341.610	1.448.295
14-oct-24	BONCAP\$/3,89%/15-12-2025 (4)	3,89%	2025	1.050.292	1.050.292	1.133.591
29-nov-24	BONCAP\$/2,60%/13-02-2026 (4)	2,60%	2026	2.426.313	2.426.313	2.489.397
16-dic-24	BONCAP\$/2,65%/30-01-2026 (4)	2,65%	2026	108.986	108.986	108.986
	<b>AMPAROS Y EXCEPCIONES</b>					<b>0</b>
	<b>LETRAS DEL TESORO (4)</b>			<b>23.553.074</b>	<b>23.553.074</b>	<b>28.497.608</b>
25-mar-24	LECAP\$/5,50%/31-01-2025	5,50%	2025	1.604.830	1.604.830	2.598.364
15-abr-24	LECAP\$/4,50%/28-02-2025	4,50%	2025	1.091.769	1.091.769	1.552.604
30-abr-24	LECAP\$/4,10%/31-03-2025	4,10%	2025	2.640.034	2.640.034	3.640.951
12-jul-24	LECAP\$/4,50%/17-01-2025	4,50%	2025	1.249.353	1.249.353	1.556.918
16-ago-24	LECAP\$/3,95%/18-06-2025	3,95%	2025	1.538.532	1.538.532	1.796.405
30-ago-24	LECAP\$/3,90%/30-06-2025	3,90%	2025	888.461	888.461	1.035.386
30-ago-24	LECAP\$/3,88%/29-08-2025	3,88%	2025	1.030.411	1.030.411	1.199.883
13-sep-24	LECAP\$/3,90%/14-02-2025	3,90%	2025	1.377.433	1.377.433	1.544.957
13-sep-24	LECAP\$/3,90%/14-03-2025	3,90%	2025	775.444	775.444	869.754
13-sep-24	LECAP\$/3,90%/16-04-2025	3,90%	2025	2.930.304	2.930.304	3.286.688
13-sep-24	LECAP\$/3,95%/16-05-2025	3,95%	2025	2.549.976	2.549.976	2.864.235
13-sep-24	LECAP\$/3,95%/12-09-2025	3,95%	2025	802.607	802.607	901.521
30-sep-24	LECAP\$/3,95%/28-04-2025	3,95%	2025	958.722	958.722	1.076.875
30-sep-24	LECAP\$/3,95%/30-05-2025	3,95%	2025	1.251.828	1.251.828	1.406.103
30-sep-24	LECAP\$/3,98%/31-07-2025	3,98%	2025	1.073.613	1.073.613	1.206.977
30-sep-24	LECAP\$/3,98%/30-09-2025	3,98%	2025	907.301	907.301	1.020.006
14-oct-24	LECAP\$/3,90%/15-08-2025	3,90%	2025	723.422	723.422	780.948
16-dic-24	LECAP\$/2,74%/31-10-2025	2,74%	2025	159.035	159.035	159.035

**TÍTULOS PÚBLICOS, LETRAS DEL TESORO, PRÉSTAMOS GARANTIZADOS Y PAGARÉS  
EMITIDOS EN MONEDA NACIONAL AJUSTABLES POR CER  
DATOS AL 31/12/2024**

En miles de u\$s

Fecha de emisión	Denominación	Tasa Vigente	Vencimiento	Valor nominal original en circulación (1)	Valor nominal residual en circulación (2)	Valor nominal actualizado en circulación (3)
	<b>TÍTULOS PÚBLICOS</b>			<b>56.150.666</b>	<b>55.938.684</b>	<b>132.349.368</b>
	<b>BONOS</b>			<b>56.121.019</b>	<b>55.909.246</b>	<b>118.428.632</b>
27-abr-18	BONCER/\$+CER/4,00%/27-04-2025	4,00%	2025	28.182	28.182	1.586.240
4-sep-20	BONCER/\$+CER/2,25%/09-11-2028	2,25%	2028	77.051	61.641	1.397.624
4-sep-20	BONCER/\$+CER/2,00%/09-11-2026	2,00%	2026	215.139	172.111	3.902.383
23-may-22	BONCER/\$+CER/1,80%/09-11-2025	1,80%	2025	278.525	278.525	3.001.967
31-may-22	BONCER/\$+CER/2,50%/30-11-2031	2,50%	2031	107.452	107.452	1.140.844
14-mar-23	BONCER/\$+CER/4,25%/14-02-2025	4,25%	2025	888.291	888.291	5.475.998
23-may-23	BONCER/\$+CER/23-08-2025	Tasa Cero	2025	613.339	460.004	2.414.092
31-may-23	BONCER/\$+CER/4,50%/18-06-2025	4,50%	2025	10.759	10.759	55.302
23-nov-23	BONCER-BTS/\$+CER/4,25%/23-05-2025	4,25%	2025	150.461	150.461	473.199
1-feb-24	BONCER/\$+CER/30-06-2026	Tasa Cero	2026	4.357.324	4.357.324	10.116.766
1-feb-24	BONCER/\$+CER/30-06-2027	Tasa Cero	2027	2.482.881	2.482.881	5.764.714
1-feb-24	BONCER/\$+CER/30-06-2028	Tasa Cero	2028	6.481.896	6.481.896	15.049.563
28-feb-24	BONCER/\$+CER/30-06-2025	Tasa Cero	2025	1.774.040	1.774.040	3.417.986
15-mar-24	BONCER/\$+CER/15-12-2025	Tasa Cero	2025	7.354.331	7.354.331	12.778.174
15-mar-24	BONCER/\$+CER/15-12-2026	Tasa Cero	2026	13.970.732	13.970.732	24.274.193
15-mar-24	BONCER/\$+CER/15-12-2027	Tasa Cero	2027	11.568.834	11.568.834	20.100.886
30-abr-24	BONCER/\$+CER/31-03-2026	Tasa Cero	2026	2.841.791	2.841.791	4.140.092
20-may-24	BONCER/\$+CER/31-03-2025	Tasa Cero	2025	477.328	477.328	651.127
20-may-24	BONCER/\$+CER/31-03-2027	Tasa Cero	2027	343.139	343.139	468.078
31-oct-24	BONCER/\$/CER/30-05-2025	Tasa Cero	2025	488.973	488.973	516.893
31-oct-24	BONCER/\$/CER/31-10-2025	Tasa Cero	2025	152.242	152.242	160.935
31-oct-24	BONCER/\$/CER/30-10-2026	Tasa Cero	2026	1.458.307	1.458.307	1.541.575
	<b>BONOS DE LA REESTRUCTURACIÓN - DTO. 1735/04 y 563/10</b>			<b>29.647</b>	<b>29.437</b>	<b>13.919.162</b>
31-dic-03	PAR/\$+CER/TASA FIJA/31-12-2038/DTO. 1735-04	1,77%	2038	2.739	2.739	969.116
31-dic-03	PAR/\$+CER/TASA FIJA/31-12-2038/DTO. 563-10	1,77%	2038	11	11	3.854
31-dic-03	DISCOUNT/\$+CER/5,83%/31-12-2033/DTO. 1735-04	5,83%	2033	4.080	3.876	1.741.744
31-dic-03	DISCOUNT/\$+CER/5,83%/31-12-2033/DTO. 563-10	5,83%	2033	122	115	51.896
31-dic-03	CUASIPAR/\$+CER/3,31%/31-12-2045/DTO. 1735-04	3,31%	2045	22.696	22.696	11.152.550
	<b>AMPAROS Y EXCEPCIONES</b>					<b>1.574</b>
	<b>PRÉSTAMOS GARANTIZADOS</b>			<b>1.626</b>	<b>1.626</b>	<b>997.070</b>
6-nov-01	PTMO.GAR.T.FIJA GL 31	5,00%	2031	3	3	1.479
6-nov-01	PTMO.GAR.T.FIJA GL 30	5,00%	2030	12	12	6.457
6-nov-01	PTMO.GAR.T.FIJA BONTE 27	5,00%	2027	57	57	29.970
6-nov-01	PTMO.GAR.T.VAR. GL 30	5,00%	2030	92	92	48.310
6-nov-01	PTMO.GAR.T.FIJA GL 27	5,00%	2027	161	161	85.132
6-nov-01	PTMO.GAR.T.VAR. GL 27	5,00%	2027	165	165	86.831
6-nov-01	PTMO.GAR.T.VAR. GL 31 MEGA	5,00%	2031	222	222	143.930
6-nov-01	PTMO.GAR.T.FIJA GL 31 MEGA	5,00%	2031	914	914	594.960
	<b>PAGARÉS DEL TESORO</b>			<b>1.420</b>	<b>1.420</b>	<b>502.640</b>
31-dic-03	PAGARÉ 2038-BNA	1,77%	2038	1.420	1.420	502.640
	<b>TOTAL</b>			<b>56.153.713</b>	<b>55.941.730</b>	<b>133.849.078</b>

(1) En el caso de los préstamos garantizados, el monto surge de multiplicar por 1,40 el VNO en circulación.  
(2) Valor nominal original (VNO) menos amortizaciones vencidas. Surge de multiplicar el VNO por el valor residual al 31-12-2024.



**TÍTULOS PÚBLICOS, LETRAS DEL TESORO Y PAGARÉS  
EMITIDOS EN MONEDA EXTRANJERA  
DATOS AL 31/12/2024**

En miles de u\$s

Fecha de emisión	Denominación	Tasa vigente	Vencimiento	Valor nominal original en circulación	Valor nominal residual en circulación (1)	Valor nominal actualizado en circulación (2)
	<b>TÍTULOS PÚBLICOS</b>			<b>100.616.727</b>	<b>99.437.015</b>	<b>99.459.960</b>
	<b>BONOS</b>			<b>99.824.942</b>	<b>98.650.461</b>	<b>98.650.461</b>
4-sep-20	BONO GLOBAL/US\$/STEP UP/09-07-2030	0,750%	2030	14.573.719	13.990.771	13.990.771
4-sep-20	BONO GLOBAL/US\$/STEP UP/09-07-2035	4,125%	2035	20.436.350	20.436.350	20.436.350
4-sep-20	BONO GLOBAL/US\$/STEP UP/09-01-2038	5,000%	2038	11.385.023	11.385.023	11.385.023
4-sep-20	BONO GLOBAL/US\$/STEP UP/09-07-2041	3,500%	2041	10.482.111	10.482.111	10.482.111
4-sep-20	BONO GLOBAL/US\$/1,00%/09-07-2029	1,000%	2029	2.620.524	2.620.524	2.620.524
4-sep-20	BONO GLOBAL/US\$/STEP UP/09-07-2046	4,125%	2046	2.091.997	2.091.997	2.091.997
4-sep-20	BONO R.A./US\$/STEP UP/09-07-2030	0,750%	2030	13.581.300	13.038.048	13.038.048
4-sep-20	BONO R.A./US\$/STEP UP/09-07-2035	4,125%	2035	10.151.855	10.151.855	10.151.855
4-sep-20	BONO R.A./US\$/STEP UP/09-01-2038	5,000%	2038	7.231.448	7.231.448	7.231.448
4-sep-20	BONO R.A./US\$/STEP UP/09-07-2041	3,500%	2041	1.542.234	1.542.234	1.542.234
4-sep-20	BONO R.A./US\$/1,00%/09-07-2029	1,000%	2029	1.394.901	1.394.901	1.394.901
4-sep-20	BONO GLOBAL/EUR/0,125%/09-07-2030	0,125%	2030	1.206.991	1.158.711	1.158.711
4-sep-20	BONO GLOBAL/EUR/STEP UP/09-07-2035	3,875%	2035	309.408	309.408	309.408
4-sep-20	BONO GLOBAL/EUR/STEP UP/09-01-2038	4,250%	2038	838.083	838.083	838.083
4-sep-20	BONO GLOBAL/EUR/STEP UP/09-07-2041	3,000%	2041	1.628.458	1.628.458	1.628.458
4-sep-20	BONO GLOBAL/EUR/0,50%/09-07-2029	0,500%	2029	93.600	93.600	93.600
4-sep-20	BONO GLOBAL/EUR/STEP UP/09-07-2046	3,750%	2046	256.939	256.939	256.939
	<b>BONOS DE LA REESTRUCTURACIÓN - DTO. 1735/04 y 563/10</b>			<b>791.785</b>	<b>786.554</b>	<b>795.734</b>
31-dic-03	PAR/US\$/TASA FIJA/31-12-2038/DTO. 563-10/LEY NY	3,750%	2038	35.820	35.820	35.820
31-dic-03	PAR/EUR/TASA FIJA/31-12-2038/DTO. 563-10	3,380%	2038	588.365	588.365	588.365
31-dic-03	PAR/JPY/TASA FIJA/31-12-2038/DTO. 1735-04	0,670%	2038	109.854	109.854	109.854
31-dic-03	PAR/JPY/TASA FIJA/31-12-2038/DTO. 563-10	0,670%	2038	5.433	5.433	5.433
31-dic-03	DISCOUNT/JPY/4,33%/31-12-2033/DTO. 1735-04	4,330%	2033	36.094	32.485	38.819
31-dic-03	DISCOUNT/JPY/4,33%/31-12-2033/DTO. 563-10	4,330%	2033	16.219	14.597	17.443
	<b>AMPAROS</b>					<b>13.765</b>
	<b>LETRAS DEL TESORO</b>			<b>6.959.101</b>	<b>5.577.037</b>	<b>5.577.037</b>
21-ago-24	LETRA/US\$/INTRA-SP/17-02-2025	Tasa Cero	2025	1.196.911	1.196.911	1.196.911
31-ago-17	LETRAS EN GARANTIA	Tasa Cero	2042	3.726.595	2.772.436	2.772.436
21-dic-18	LETRAS EN GARANTIA	Tasa Cero	2041	2.035.595	1.607.690	1.607.690
	<b>LETRAS ADQUIRIDAS POR EL BCRA</b>			<b>69.286.397</b>	<b>69.286.397</b>	<b>69.286.397</b>
1-jun-15	LETRA/US\$/FDA/TITULOS/01-06-2025	Tasa reservas intern.	2025	10.562.540	10.562.540	10.562.540
29-abr-16	LETRA/US\$/BCRA/29-04-2026	Tasa reservas intern.	2026	376.300	376.300	376.300
30-dic-19	LETRA/US\$/BCRA/30-12-2029	Tasa reservas intern.	2029	4.571.000	4.571.000	4.571.000
20-abr-20	LETRA/US\$/BCRA/20-04-2030	Tasa reservas intern.	2030	118.679	118.679	118.679
7-ene-21	LETRA/US\$/BCRA/07-01-2031	Tasa reservas intern.	2031	9.627.596	9.627.596	9.627.596
21-sep-21	LETRA/US\$/BCRA/21-09-2031	Tasa reservas intern.	2031	4.334.000	4.334.000	4.334.000
20-abr-22	LETRA/US\$/BCRA/20-04-2032	Tasa reservas intern.	2032	7.809.225	7.809.225	7.809.225
30-sep-22	LETRA/US\$/BCRA/30-09-2032	Tasa reservas intern.	2032	2.961.672	2.961.672	2.961.672
30-dic-22	LETRA/US\$/BCRA/30-12-2032	Tasa reservas intern.	2032	1.069.903	1.069.903	1.069.903
16-ene-23	LETRA/US\$/BCRA/16-01-2033	Tasa reservas intern.	2033	10.025.291	10.025.291	10.025.291
15-sep-23	LETRA/US\$/BCRA/15-09-2033	Tasa reservas intern.	2033	2.165.869	2.165.869	2.165.869
7-ene-24	LETRA/US\$/BCRA/07-01-2034	Tasa reservas intern.	2034	8.069.561	8.069.561	8.069.561
8-ene-24	LETRA/US\$/BCRA/08-01-2034	Tasa reservas intern.	2034	1.600.000	1.600.000	1.600.000
3-abr-24	LETRA/US\$/BCRA/03-04-2029	Tasa reservas intern.	2029	5.994.761	5.994.761	5.994.761
	<b>TOTAL</b>			<b>176.862.224</b>	<b>174.300.449</b>	<b>174.323.394</b>

(1) Valor nominal original (VNO) menos amortizaciones vencidas. Surge de multiplicar el VNO por el valor residual al 31-12-2024.

(2) Surge de multiplicar el valor nominal residual por el coeficiente de capitalización al 31-12-2024.

**DEUDA ELEGIBLE PENDIENTE DE REESTRUCTURACIÓN**  
DATOS AL 31/12/2024

En miles de u\$s

Denominación	Moneda de origen	Capital	Atrasos de Interés (1)	Intereses Compensatorios (2)	Total
<b>EN MONEDA NACIONAL</b>		<b>27</b>	<b>3</b>	<b>1</b>	<b>30</b>
BOCON PRE.2°S./\$/C.A./02/PRE3	Pesos	0	0	0	1
BOCON PRO.1°S./\$/C.A./07/PRO1	Pesos	9	1	0	9
BOCON PRO.2°S./\$/C.A./10/PRO3	Pesos	0	0	0	0
BOCON PRO.3°S./\$/C.A./07/PRO5	Pesos	6	0	0	6
BOCON PRO.5°S./\$/C.A./07/PRO9	Pesos	6	1	0	7
EUROLETRA\$/11,75%/2007	Pesos	0	0	0	1
EUROLETRA\$/8,75%/2002	Pesos	0	0	0	0
Dto.1023/7-7-95/CHACO	Pesos	0	0	0	0
Dto.1023/7-7-95/CHUBUT	Pesos	1	0	0	1
Dto.1023/7-7-95/RIO NEGRO	Pesos	0	0	0	0
Dto.1023/7-7-95/SALTA	Pesos	0	0	0	0
Dto.1023/7-7-95/SANT. ESTERO	Pesos	0	0	0	0
Dto.1023/7-7-95/M.C.B.A.	Pesos	4	1	0	5
<b>EN MONEDA NACIONAL AJUSTABLE POR CER</b>		<b>51.648</b>	<b>1.398</b>	<b>6.612</b>	<b>59.659</b>
LETES/US\$/15-3-2002(P)	Pesos Ajustados por CER	5.963	0	0	5.963
LETES/US\$/15-2-2002(P)	Pesos Ajustados por CER	2.405	0	0	2.405
LETES/US\$/8-3-2002(P)	Pesos Ajustados por CER	2.417	0	0	2.417
LETES/US\$/22-2-2002(P)	Pesos Ajustados por CER	546	0	0	546
LETES/US\$/22-3-2002(P)	Pesos Ajustados por CER	597	0	0	597
BONEX/1992(P)	Pesos Ajustados por CER	4.907	37	1.274	6.219
FERROBONOS(P)	Pesos Ajustados por CER	4	1	0	6
PRE4(P)	Pesos Ajustados por CER	1.071	11	142	1.224
PRO2(P)	Pesos Ajustados por CER	6.776	373	1.265	8.415
PRO4(P)	Pesos Ajustados por CER	3.319	336	353	4.009
PRO6(P)	Pesos Ajustados por CER	5.090	114	327	5.531
PRO8(P)	Pesos Ajustados por CER	162	16	1	179
PRO10(P)	Pesos Ajustados por CER	2.501	163	435	3.099
PRE6(P)	Pesos Ajustados por CER	345	14	43	402
BONTES/US\$/11,75%/2006(P)	Pesos Ajustados por CER	25	37	67	129
BONTES/US\$/12,125%/2005(P)	Pesos Ajustados por CER	2.233	108	260	2.602
BONTES/US\$/11,75%/2003(P)	Pesos Ajustados por CER	4.349	115	847	5.311
BONTES/US\$/8,75%/2002(P)	Pesos Ajustados por CER	2.358	0	1	2.360
BONTES/US\$/ENC.+3,2%/2003(P)	Pesos Ajustados por CER	260	5	47	311
BONTES/US\$/11,25%/2004(P)	Pesos Ajustados por CER	1.342	53	174	1.569
BONO/US\$/ENC.+4%/2002(P)	Pesos Ajustados por CER	234	2	66	301
BONO/US\$/ENC.+3,3%/2002(P)	Pesos Ajustados por CER	699	10	177	886
BONO/US\$/9,00%/2002(P)	Pesos Ajustados por CER	3.975	0	1.114	5.090
BONO/US\$/ENC.+4,35%/2004(P)	Pesos Ajustados por CER	70	3	17	90
<b>EN MONEDA EXTRANJERA</b>		<b>955.395</b>	<b>837.185</b>	<b>463.556</b>	<b>2.256.136</b>
EUROLETRA/CHF/7%/2003	CHF	8.264	1.157	7.168	16.588
EUROLETRA/EUR/8,75%/2003	EUR	3.883	679	4.490	9.052
EUROLETRA/DEM/7%/2004	EUR	24.752	5.198	20.956	50.906
EUROLETRA/DEM/8%/2009	EUR	840	538	436	1.814
EUROLETRA/EUR/11%-8%/2008	EUR	2.398	1.343	1.564	5.305
EUROLETRA/EUR/T.FIJA/2010	EUR	1.225	943	639	2.807
EUROLETRA/DEM/7,875%/2005	EUR	277	87	234	598
EUROLETRA/DEM/14%-9%/2008	EUR	158	99	105	363
BONO R.A./EUR/9%/2003	EUR	1.803	325	2.085	4.213
BONO R.A./EUR/10%/2007	EUR	847	508	731	2.086
EUROLETRA/ATS/7%/2004	EUR	1.278	268	1.082	2.628
BONO R.A./EUR/9%/2006	EUR	1.958	881	1.760	4.600
BONO R.A./EUR/10%/2004	EUR	1.992	598	2.266	4.855
BONO R.A./EUR/9,75%/2003	EUR	8.020	1.564	9.701	19.285
EUROLETRA/EUR/10%/2005	EUR	3.806	1.522	4.297	9.624
EUROLETRA/EUR/EURIB.+5,1%/2004	EUR	521	135	443	1.098
BONO R.A./EUR/10,25%/2007	EUR	869	534	823	2.226
EUROLETRA/EUR/8,125%/2004	EUR	6.157	1.501	5.778	13.435

**DEUDA ELEGIBLE PENDIENTE DE REESTRUCTURACIÓN**  
**DATOS AL 31/12/2024**

En miles de u\$s

Denominación	Moneda de origen	Capital	Atrasos de Interés (1)	Intereses Compensatorios (2)	Total
<i>(Continuación)</i>					
BOCON PRO.1ºS./U\$/L./07/PRO2	U\$S	0	1	0	1
BONO/U\$/S/ENCUESTA+4.35%/2004	U\$S	0	2	0	2
BONO/U\$/S/ENCUESTA+4%/2002	U\$S	0	14	0	14
BONTES/U\$/S/ENCUESTA+3.2%/2003	U\$S	0	16	0	16
BOCON PRO.5ºS./U\$/L./07/PRO10	U\$S	0	25	0	25
BOCON PRO.2ºS./U\$/L./10/PRO4	U\$S	0	28	0	28
BONO/U\$/S/ENCUESTA+3.3%/2002	U\$S	0	41	0	41
EUROLETRA/U\$/S/ENC.+4.95%/2004	U\$S	0	501	0	501
EUROLETRA/U\$/S/BAD.+2.98%/2004	U\$S	0	242	0	242
GLOBAL BOND/\$/10%-12%/2008	U\$S	0	0	0	1
GLOBAL BOND/U\$/S/8.875%/2029	U\$S	2	2	0	4
GLOBAL BOND/U\$/S/T.CERO/2004	U\$S	63	0	0	63
EUROLETRA/JPY/6%/2005	JPY	127	31	85	242
EUROLETRA/JPY/3.5%/2009	JPY	127	36	30	193
EUROLETRA/EUR/9.5%/2028	EUR	182	221	0	403
EUROLETRA/U\$/S/LIBOR+5.75%/2004	U\$S	227	42	211	480
FRANS/U\$/S/T.FLOTANTE/2005	U\$S	314	808	3.503	4.625
GLOBAL BOND/U\$/S/10.25%/2030	U\$S	376	559	0	935
SPAN/U\$/S/T.DIVERSAS/2002	U\$S	458	64	1.228	1.750
BONO R.A./JPY/5.40%/2003	JPY	573	62	382	1.016
BONO R.A./EUR/9.50%/2004	EUR	783	223	904	1.910
BONO R.A./EUR/9%/2009	EUR	1.090	784	677	2.551
EUROLETRA/ITL/10%/2007	EUR	1.151	691	1.071	2.913
EUROLETRA/GBP/10%/2007	GBP	1.268	761	1.119	3.147
BONO R.A./EUR/10%-8%/2008	EUR	1.319	739	861	2.919
EUROLETRA/ITL/10.375%-8%/2009	EUR	1.384	886	717	2.987
EUROLETRA/ITL/LIBOR+1.6%/2004	EUR	1.475	163	582	2.220
EUROLETRA/ITL/9%-7%/2004	EUR	1.816	381	1.538	3.735
EUROLETRA/EUR/10%/2007	EUR	1.923	1.154	1.764	4.841
BONO R.A./EUR/14%-8%/2008	EUR	1.957	1.096	1.277	4.331
EUROLETRA/EUR/7.125%/2002	EUR	2.002	143	1.978	4.122
GLOBAL BOND/U\$/S/12%/2020	U\$S	2.186	3.804	0	5.990
EURLETRA/ITL/10%-7.625%/2007	EUR	2.064	944	1.369	4.377
EUROLETRA/EUR/8.5%/2010	EUR	2.102	1.608	1.024	4.734
EUROLETRA/ITL/11%/2003	EUR	2.134	470	2.928	5.532
EUROLETRA/EUR/10.5%-7%/2004	EUR	2.550	536	2.160	5.246
EUROLETRA/ITL/LIBOR+2.5%/2005	EUR	2.649	517	1.185	4.350
EUROLETRA/JPY/5%/2002	JPY	2.093	105	1.397	3.595
EUROLETRA/ITL/9.25%-7%/2004	EUR	2.927	615	2.478	6.020
BONO R.A./EUR/EURIBOR+4%/2003	EUR	2.962	450	2.468	5.880
GLOBAL BOND/U\$/S/12.125%/2019	U\$S	3.261	5.733	0	8.994
EURO-BONO/ESP/7.5%/2002	EUR	3.741	281	3.904	7.926
EUROLETRA/EUR/9%/2005	EUR	3.873	1.394	3.803	9.071
GLOBAL BOND/EUR/8.125%/2008	EUR	3.980	2.264	2.590	8.833
SAMURAI/JPY/5.125%/2004	JPY	3.302	423	2.007	5.733
BONO R.A./EUR/8%/2002	EUR	5.984	479	6.778	13.241
EUROLETRA/DEM/9%/2003	EUR	7.330	1.319	8.307	16.957
BONO R.A./JPY/4.85%/2005	JPY	5.631	1.092	2.889	9.613
GLOBAL BOND/U\$/S/11.75%/2015	U\$S	8.194	12.998	826	22.018
BONO R.A./EUR/8.5%/2004	EUR	7.657	1.952	7.685	17.294
GLOBAL BOND/U\$/S/7%-15.5%/2008	U\$S	8.043	5.629	9.436	23.108
GLOBAL BOND/U\$/S/11.375%/2010	U\$S	8.527	8.245	5.922	22.694
EUROLETRA/EUR/9.25%/2004	EUR	7.899	2.192	8.594	18.685
GLOBAL BOND/U\$/S/11.75%/2009	U\$S	9.889	8.715	8.182	26.786
GLOBAL BOND/U\$/S/11%/2006	U\$S	10.545	5.819	11.104	27.467
BONO R.A./EUR/15%-8%/2008	EUR	11.020	6.171	7.193	24.384
EUROLETRA/DEM/12%/2016	EUR	11.956	20.085	0	32.041
EUROLETRA/DEM/11.75%/2026	EUR	14.348	23.602	0	37.949
GLOBAL BOND/U\$/S/11%/2005	U\$S	17.632	7.758	20.139	45.530
EUROLETRA/DEM/8.5%/2005	EUR	17.675	6.009	16.780	40.465
EUROLETRA/DEM/11.25%/2006	EUR	18.429	10.366	20.802	49.597
BOCON PRO.3ºS./U\$/L./07/PRO6	U\$S	21.693	2.900	5.360	29.953
FLOATING RATE/U\$/L.+0.8125%/05	U\$S	26.365	1.541	8.028	35.934
EUROLETRA/DEM/10.25%/2003	EUR	25.787	5.286	34.941	66.014
EUROLETRA/DEM/10.5%/2002	EUR	26.532	2.786	37.462	66.780
BONO R.A./EUR/9.25%/2002	EUR	32.186	2.977	40.225	75.388
GLOBAL BOND/U\$/S/12.375%/2012	U\$S	35.578	37.755	18.369	91.703
EUROLETRA/DEM/11.75%/2011	EUR	34.388	40.406	19.900	94.694
GLOBAL BOND/U\$/S/9.75%/2027	U\$S	51.552	72.881	0	124.433
GLOBAL BOND/U\$/S/8.375%/2003	U\$S	53.029	8.871	54.836	116.737
GLOBAL BOND/U\$/S/12%/2031	U\$S	58.413	66.594	0	125.007
GLOBAL BOND/U\$/S/12.25%/2018	U\$S	110.804	128.949	0	239.753
GLOBAL BOND/U\$/S/11.375%/2017	U\$S	180.821	297.068	0	477.890
<b>TOTAL</b>		<b>1.007.071</b>	<b>838.586</b>	<b>470.169</b>	<b>2.315.826</b>

(1) No incluye intereses moratorios ni punitivos.

(2) Intereses compensatorios estimados, devengados e impagos con posterioridad a la fecha de vencimiento de cada título.

**DEUDA BRUTA DE LA ADMINISTRACIÓN CENTRAL**  
**SERIE POR TRIMESTRE Y POR INSTRUMENTO**

En miles de u\$s - TC del trimestre

INSTRUMENTO	2023	2024			
	Saldo al 31/12/2023	Saldo al 31/03/2024	Saldo al 30/06/2024	Saldo al 30/09/2024	Saldo al 31/12/2024
<b>I- DEUDA BRUTA + VALORES NEGOCIABLES VINCULADOS AL PBI ( II+VII )</b>	<b>383.361.485</b>	<b>415.588.120</b>	<b>454.996.468</b>	<b>472.807.168</b>	<b>479.191.185</b>
<b>II- DEUDA BRUTA ( III+IV+V+VI )</b>	<b>370.673.380</b>	<b>403.052.360</b>	<b>442.514.920</b>	<b>460.068.834</b>	<b>466.921.173</b>
<b>III- MEDIANO Y LARGO PLAZO</b>	<b>352.561.604</b>	<b>390.203.157</b>	<b>413.270.871</b>	<b>398.003.509</b>	<b>406.053.194</b>
<b>TÍTULOS PÚBLICOS</b>	<b>263.424.656</b>	<b>300.793.085</b>	<b>325.610.063</b>	<b>309.419.878</b>	<b>317.995.360</b>
- Moneda nacional	85.520.718	128.818.179	155.737.691	140.341.749	149.249.003
- Moneda extranjera	177.903.937	171.974.906	169.872.372	169.078.130	168.746.357
<b>LETRAS DEL TESORO (1)</b>	<b>4.704.171</b>	<b>4.673.270</b>	<b>4.666.221</b>	<b>4.659.211</b>	<b>4.380.126</b>
<b>PRÉSTAMOS</b>	<b>82.239.530</b>	<b>82.797.103</b>	<b>81.433.709</b>	<b>82.657.440</b>	<b>83.152.642</b>
<b>PRÉSTAMOS GARANTIZADOS</b>	<b>456.809</b>	<b>736.698</b>	<b>906.873</b>	<b>965.324</b>	<b>997.070</b>
<b>ORGANISMOS INTERNACIONALES</b>	<b>74.215.297</b>	<b>74.864.947</b>	<b>73.379.986</b>	<b>74.917.426</b>	<b>75.485.806</b>
- BCIE	589.559	589.559	600.606	611.226	758.083
- BIRF	9.888.719	9.832.224	9.757.141	9.769.294	10.737.675
- BID	16.511.130	16.254.094	16.116.180	16.601.872	17.572.353
- FONPLATA	461.361	470.182	466.534	596.640	643.744
- FIDA	48.025	47.303	44.199	45.353	40.393
- CAF	5.435.257	4.334.471	4.479.416	4.749.750	4.800.452
- OFID	157.724	154.577	150.904	148.495	145.969
- FMI	40.899.005	42.963.061	41.546.100	42.180.930	40.558.164
- BEI	224.517	219.476	218.906	213.865	228.973
<b>ORGANISMOS OFICIALES</b>	<b>4.671.513</b>	<b>4.231.154</b>	<b>4.201.152</b>	<b>3.869.158</b>	<b>3.794.509</b>
<b>BANCA COMERCIAL</b>	<b>1.195.310</b>	<b>1.136.202</b>	<b>1.052.678</b>	<b>1.014.780</b>	<b>919.429</b>
<b>AVALES</b>	<b>1.470.315</b>	<b>1.456.719</b>	<b>1.435.850</b>	<b>1.404.116</b>	<b>1.453.188</b>
<b>PAGARÉS DEL TESORO</b>	<b>230.285</b>	<b>371.382</b>	<b>457.170</b>	<b>486.636</b>	<b>502.640</b>
<b>ADELANTOS TRANSITORIOS BCRA</b>	<b>2.193.248</b>	<b>1.939.700</b>	<b>1.560.879</b>	<b>1.266.979</b>	<b>525.066</b>
<b>IV- CORTO PLAZO</b>	<b>15.663.287</b>	<b>10.402.429</b>	<b>26.801.494</b>	<b>59.584.244</b>	<b>58.450.077</b>
<b>ADELANTOS TRANSITORIOS BCRA</b>	<b>2.867.177</b>	<b>2.831.726</b>	<b>2.926.207</b>	<b>2.946.668</b>	<b>3.437.258</b>
<b>LETRAS DEL TESORO</b>	<b>6.270.760</b>	<b>3.579.284</b>	<b>21.144.257</b>	<b>33.644.498</b>	<b>29.694.519</b>
<b>PAGARÉS DEL TESORO</b>	<b>0</b>	<b>0</b>	<b>0</b>	<b>0</b>	<b>968.523</b>
<b>TÍTULOS PÚBLICOS</b>	<b>6.525.349</b>	<b>3.991.419</b>	<b>2.731.030</b>	<b>22.993.079</b>	<b>24.349.776</b>
<b>AVALES</b>	<b>0</b>	<b>0</b>	<b>0</b>	<b>0</b>	<b>0</b>
<b>V- DEUDA EN SITUACIÓN DE PAGO DIFERIDO (2)</b>	<b>102.841</b>	<b>102.761</b>	<b>102.907</b>	<b>104.224</b>	<b>102.077</b>
<b>CAPITAL</b>	<b>94.710</b>	<b>94.791</b>	<b>94.989</b>	<b>96.034</b>	<b>94.395</b>
<b>INTERÉS (3)</b>	<b>8.130</b>	<b>7.971</b>	<b>7.918</b>	<b>8.190</b>	<b>7.682</b>
<b>VI- DEUDA ELEGIBLE PENDIENTE DE REESTRUCTURACIÓN (4)</b>	<b>2.345.648</b>	<b>2.344.012</b>	<b>2.339.648</b>	<b>2.376.858</b>	<b>2.315.826</b>
- Capital	1.007.856	1.015.525	1.015.228	1.032.289	1.007.071
- Atrasos de Interés	848.995	845.556	844.253	850.610	838.586
- Intereses Compensatorios (5)	488.797	482.931	480.167	493.959	470.169
<b>VII- VALORES NEGOCIABLES VINCULADOS AL PBI (6)</b>	<b>12.688.105</b>	<b>12.535.759</b>	<b>12.481.548</b>	<b>12.738.334</b>	<b>12.270.012</b>
U\$S- LEY NY (TVPY-TVYO)	5.151.027	5.151.027	5.151.027	5.151.027	5.151.027
U\$S- LEY ARG (TVPA)	929.781	929.781	929.781	929.781	929.781
EUR-LEY INGLESA (TVPE)	6.487.767	6.343.455	6.295.867	6.541.952	6.083.332
ARP-LEY ARG (TVPP)	11.606	10.943	10.291	9.664	9.088
YEN- LEY JAPONESA	107.924	100.554	94.583	105.910	96.785

(1) Incluye las Letras en Garantía.

(2) Deuda en situación de pago diferido, no elegible para canjes de Dtos. 1735/04 y 563/10.

(3) No incluye intereses moratorios ni punitivos.

(4) Se trata de la deuda elegible y no presentada al canje (Dtos. 1735/04 y 563/10) y no cancelada a la fecha en el marco de los acuerdos contemplados en la Ley n° 27.249.

(5) Intereses compensatorios estimados, devengados e impagos con posterioridad a la fecha de vencimiento de cada título.

(6) Valor remanente total. Es la diferencia entre el máximo a pagar de 48 unidades por cada 100 de valor nominal y la suma de los montos pagados hasta la actualidad, de acuerdo con las condiciones establecidas en las respectivas normas de emisión.

**DEUDA BRUTA DE LA ADMINISTRACIÓN CENTRAL  
FLUJOS Y VARIACIONES  
4to. TRIMESTRE DE 2024**

	Miles de u\$s	Miles de \$
<b>I - DEUDA BRUTA (EXCLUIDA LA ELEGIBLE PENDIENTE DE REESTRUCTURACIÓN), AL 30/09/2024</b>	<b>457.691.977</b>	<b>444.380.783.633</b>
<b>II - DEUDA ELEGIBLE PENDIENTE DE REESTRUCTURACIÓN, AL 30/09/2024 (*)</b>	<b>2.376.858</b>	<b>2.307.730.843</b>
<b>III - DEUDA BRUTA, AL 30/09/2024 (I + II)</b>	<b>460.068.834</b>	<b>446.688.514.475</b>
<b>VARIACIONES</b>		
<b>1 - Financiamiento, canjes y emisiones</b>	<b>28.236.091</b>	<b>27.414.892.227</b>
Adelantos Transitorios del BCRA	1.197.837	1.163.000.000
Préstamos Organismos Multilaterales	2.991.443	2.904.441.972
Letras del Tesoro - Organismos Públicos	8.999.315	8.737.584.836
Letras Intransferibles	55.237	53.630.045
Títulos del Tesoro	13.957.580	13.551.647.687
Pagarés del Tesoro	1.029.954	1.000.000.000
Préstamos Organismos Oficiales	4.725	4.587.688
<b>2 - Amortizaciones, canjes y cancelaciones</b>	<b>27.491.516</b>	<b>26.691.971.537</b>
Adelantos Transitorios del BCRA	1.197.837	1.163.000.000
Préstamos Organismos Multilaterales	814.373	790.688.246
Letras del Tesoro - Organismos Públicos	16.452.045	15.973.564.968
Títulos del Tesoro	8.466.954	8.220.707.083
Préstamos Organismos Oficiales	10.616	10.307.468
Otros	549.691	533.703.772
<b>a) Operaciones netas del período (1 - 2)</b>	<b>744.575</b>	<b>722.920.690</b>
<b>b) Emisión Bonos de Consolidación</b>	<b>0</b>	<b>0</b>
<b>c) Avales netos de cancelaciones</b>	<b>12.502</b>	<b>12.138.392</b>
<b>d) Letras en garantía</b>	<b>-278.735</b>	<b>-270.627.981</b>
<b>e) Ajustes de valuación - Excluyendo la deuda elegible pendiente de reestructuración</b>	<b>6.435.028</b>	<b>34.859.806.599</b>
Tipo de Cambio (excluye deudas ajustables por CER)	-6.102.870	14.443.548.179
Variación de la deuda ajustable por CER (efectos tipo de cambio y CER)	4.261.770	12.380.827.016
Capitalización de Bonos del Canje, Préstamos Garantizados, Pagaré Banco Nación, Bonos de consolidación, Lecap y Otros	7.707.868	7.483.697.575
Otras Operaciones (Registro CCF, amparos y excepciones y otros ajustes)	568.261	551.733.829
<b>f) Ajustes de valuación sobre deuda elegible pendiente de reestructuración</b>	<b>-61.032</b>	<b>83.359.104</b>
Tipo de Cambio (excluye deudas ajustables por CER)	-62.399	78.358.375
Variación de la deuda ajustable por CER (efectos tipo de cambio y CER)	1.900	5.518.284
Otras Operaciones (Bajas Ley n° 27.249, amparos y excepciones y otros ajustes)	-533	-517.556
<b>IV - TOTAL VARIACIONES (a+b+c+d+e+f)</b>	<b>6.852.339</b>	<b>35.407.596.804</b>
<b>V - DEUDA BRUTA, AL 31/12/2024 (III + IV)</b>	<b>466.921.173</b>	<b>482.096.111.280</b>
<b>VI - DEUDA ELEGIBLE PENDIENTE DE REESTRUCTURACIÓN, AL 31/12/2024 (*)</b>	<b>2.315.826</b>	<b>2.391.089.947</b>
<b>VII - DEUDA BRUTA (EXCLUIDA LA ELEGIBLE PENDIENTE DE REESTRUCTURACIÓN), AL 31/12/2024 (V - VI)</b>	<b>464.605.348</b>	<b>479.705.021.333</b>

(\*) Se trata de la deuda elegible y no presentada al canje (Dtos. 1735/04 y 563/10) y no cancelada a la fecha en el marco de los acuerdos contemplados en la Ley n° 27.249.

**EFEECTO DE LAS DIFERENCIAS DE CAMBIO DEL PERÍODO SOBRE EL STOCK DE DEUDA DE LA ADMINISTRACIÓN CENTRAL**

(En millones de u\$s)

Moneda	Variación		
	S/Saldos	S/Atrasos	Total
Efecto de la variación de la relación Peso/dólar en deudas en pesos no ajustadas por CER	-3.998	-0	-3.998
Efecto de la variación de la relación Euro/dólar	-435	-61	-497
Efecto de la variación de la relación DEG/dólar (1)	-1.623	0	-1.623
Efecto de la variación de la relación Yen/dólar	-37	-2	-38
Efecto de la variación de la relación Franco Suizo/dólar	-6	-1	-7
Efecto de la variación de la relación Libra Esterlina/dólar	-0	-0	-0
Efecto de la variación de la relación del dólar con otras monedas (2)	-2	0	-2
<b>Total</b>	<b>-6.101</b>	<b>-65</b>	<b>-6.165</b>

(1) El DEG es una canasta de monedas.

(2) Incluye: Corona Danesa, Corona Sueca, Dólar Canadiense, Dólar Australiano, Dinar Kuwaití y Dinar Argelino.

**DEUDA BRUTA DE LA ADMINISTRACIÓN CENTRAL  
FLUJOS Y VARIACIONES  
ACUMULADO ENERO 2024 - DICIEMBRE 2024**

	Miles de u\$s	Miles de \$
<b>I - DEUDA BRUTA (EXCLUIDA LA ELEGIBLE PENDIENTE DE REESTRUCTURACIÓN), AL 31/12/2023</b>	<b>368.327.731</b>	<b>297.774.554.356</b>
<b>II - DEUDA ELEGIBLE PENDIENTE DE REESTRUCTURACIÓN, AL 31/12/2023 (*)</b>	<b>2.345.648</b>	<b>1.896.339.472</b>
<b>III - DEUDA BRUTA, AL 31/12/2023 (I + II)</b>	<b>370.673.380</b>	<b>299.670.893.828</b>
<b>VARIACIONES</b>		
<b>1 - Financiamiento, canjes y emisiones</b>	<b>199.174.380</b>	<b>174.640.155.999</b>
Adelantos Transitorios del BCRA	3.986.393	3.548.969.344
Préstamos Organismos Multilaterales	10.408.431	9.109.362.849
Letras del Tesoro - Organismos Públicos	74.629.226	66.736.534.998
Letras Intransferibles	15.688.674	13.301.652.175
Títulos del Tesoro	93.420.424	80.933.378.496
Pagarés del Tesoro	1.029.954	1.000.000.000
Préstamos Organismos Oficiales	11.278	10.258.136
<b>2 - Amortizaciones, canjes y cancelaciones</b>	<b>190.536.969</b>	<b>166.367.806.693</b>
Adelantos Transitorios del BCRA	3.986.393	3.548.969.344
Préstamos Organismos Multilaterales	7.843.586	6.714.013.544
Letras del Tesoro - Organismos Públicos	58.250.622	52.875.008.798
Letras Intransferibles	13.592.064	11.576.828.476
Títulos del Tesoro	105.449.134	90.374.789.634
Préstamos Organismos Oficiales	814.441	701.239.334
Bonos de Consolidación	10.643	8.604.016
Otros	590.087	568.353.546
<b>a) Operaciones netas del período ( 1 - 2 )</b>	<b>8.637.411</b>	<b>8.272.349.306</b>
<b>b) Emisión Bonos de Consolidación</b>	<b>0</b>	<b>0</b>
<b>c) Avales netos de cancelaciones</b>	<b>-53.873</b>	<b>-45.886.209</b>
<b>d) Letras en garantía</b>	<b>-278.735</b>	<b>-270.627.981</b>
<b>e) Ajustes de valuación - Excluyendo la deuda elegible pendiente de reestructuración</b>	<b>87.972.813</b>	<b>173.974.631.861</b>
Tipo de Cambio (excluye deudas ajustables por CER)	-11.781.801	58.978.766.031
Variación de la deuda ajustable por CER (efectos tipo de cambio y CER)	83.262.488	99.525.011.262
Capitalización de Bonos del Canje, Préstamos Garantizados, Pagaré Banco Nación, Bonos de consolidación, Lecap y Otros	15.937.776	14.930.874.104
Otras Operaciones (Registro CCF, amparos y excepciones y otros ajustes)	554.350	539.980.464
<b>f) Ajustes de valuación sobre deuda elegible pendiente de reestructuración</b>	<b>-29.823</b>	<b>494.750.474</b>
Tipo de Cambio (excluye deudas ajustables por CER)	-55.833	460.519.020
Variación de la deuda ajustable por CER (efectos tipo de cambio y CER)	35.451	42.472.343
Otras Operaciones (Bajas Ley n° 27.249, amparos y excepciones y otros ajustes)	-9.440	-8.240.888
<b>IV - TOTAL VARIACIONES (a+b+c+d+e+f)</b>	<b>96.247.793</b>	<b>182.425.217.451</b>
<b>V - DEUDA BRUTA, AL 31/12/2024 (III + IV)</b>	<b>466.921.173</b>	<b>482.096.111.280</b>
<b>VI - DEUDA ELEGIBLE PENDIENTE DE REESTRUCTURACIÓN, AL 31/12/2024 (*)</b>	<b>2.315.826</b>	<b>2.391.089.947</b>
<b>VII - DEUDA BRUTA (EXCLUIDA LA ELEGIBLE PENDIENTE DE REESTRUCTURACIÓN), AL 31/12/2024 (V - VI)</b>	<b>464.605.348</b>	<b>479.705.021.333</b>

(\*) Se trata de la deuda elegible y no presentada al canje (Dtos. 1735/04 y 563/10) y no cancelada a la fecha en el marco de los acuerdos contemplados en la Ley N° 27.249.

SERIE DE TIPOS DE CAMBIO Y COEFICIENTE DE ESTABILIZACIÓN DE REFERENCIA (CER)

Fecha	CER	Coefficiente de pesificación (1)	US\$ / Peso	Euro (Ref) / Peso
3/2/2002	1,0000	1,4000	1,4000	1,2064
31/3/2002	1,0481	1,4674	2,9000	2,5363
30/6/2002	1,2495	1,7492	3,8000	3,7549
30/9/2002	1,3716	1,9203	3,7500	3,6942
31/12/2002	1,4053	1,9674	3,4000	3,5409
31/3/2003	1,4341	2,0077	2,8800	3,1359
30/6/2003	1,4404	2,0166	2,8000	3,2225
30/9/2003	1,4448	2,0227	2,9150	3,3970
31/12/2003	1,4568	2,0395	2,9175	3,6721
31/3/2004	1,4678	2,0549	2,8600	3,5174
30/6/2004	1,4983	2,0976	2,9580	3,6029
30/9/2004	1,5200	2,1280	2,9810	3,7073
31/12/2004	1,5367	2,1514	2,9790	4,0531
31/3/2005	1,5844	2,2182	2,9170	3,7824
30/6/2005	1,6274	2,2784	2,8870	3,4922
30/9/2005	1,6667	2,3334	2,9100	3,4972
31/12/2005	1,7173	2,4042	3,0400	3,6019
31/3/2006	1,7682	2,4755	3,0820	3,7362
30/6/2006	1,8151	2,5411	3,0860	3,9438
30/9/2006	1,8451	2,5831	3,1040	3,9361
31/12/2006	1,8904	2,6466	3,0620	4,0406
31/3/2007	1,9381	2,7133	3,1000	4,1400
30/6/2007	1,9752	2,7653	3,0930	4,1865
30/9/2007	2,0048	2,8067	3,1500	4,4929
31/12/2007	2,0510	2,8714	3,1490	4,6336
31/3/2008	2,1006	2,9408	3,1680	4,9984
30/6/2008	2,1535	3,0149	3,0250	4,7638
30/9/2008	2,1858	3,0601	3,1350	4,4111
31/12/2008	2,2144	3,1002	3,4520	4,8736
31/3/2009	2,2429	3,1401	3,7200	4,9416
30/6/2009	2,2726	3,1816	3,7970	5,3284
30/9/2009	2,3132	3,2385	3,8430	5,6225
31/12/2009	2,3684	3,3158	3,8000	5,4402
31/3/2010	2,4433	3,4206	3,8780	5,2384
30/6/2010	2,5129	3,5181	3,9310	4,8086
30/9/2010	2,5705	3,5987	3,9600	5,3966
31/12/2010	2,6300	3,6820	3,9760	5,3184
31/3/2011	2,6911	3,7675	4,0540	5,7430
30/6/2011	2,7566	3,8592	4,1100	5,9608
30/9/2011	2,8211	3,9495	4,2050	5,6299
31/12/2011	2,8809	4,0333	4,3040	5,5845
31/3/2012	2,9524	4,1334	4,3790	5,8426
30/6/2012	3,0288	4,2403	4,5270	5,7268
30/9/2012	3,1017	4,3424	4,6970	6,0373
31/12/2012	3,1847	4,4586	4,9180	6,4890
31/3/2013	3,2733	4,5826	5,1220	6,5650
30/6/2013	3,3426	4,6796	5,3880	7,0129
30/9/2013	3,4292	4,8009	5,7930	7,8347
31/12/2013	3,5202	4,9283	6,5210	8,9636
31/3/2014	3,8070	5,3298	8,0048	11,0229
30/6/2014	4,0481	5,6673	8,1327	11,1346
30/9/2014	4,2154	5,9016	8,4643	10,6899
31/12/2014	4,3769	6,1277	8,5520	10,3447
31/3/2015	4,5137	6,3192	8,8197	9,4632
30/6/2015	4,6723	6,5412	9,0865	10,1175
30/9/2015	4,8352	6,7693	9,4192	10,5266
31/12/2015	5,0355	7,0497	13,0050	14,1236
31/3/2016	5,5636	7,7890	14,5817	16,5909
30/6/2016	6,0946	8,5324	14,9200	16,5447
30/9/2016	6,5437	9,1612	15,2633	17,1536
31/12/2016	6,8378	9,5729	15,8502	16,6862
31/3/2017	7,1550	10,0170	15,3818	16,3915
30/6/2017	7,6570	10,7198	16,5985	18,9610
30/9/2017	7,9854	11,1796	17,3183	20,4684
31/12/2017	8,3843	11,7380	18,7742	22,5218
31/3/2018	8,9724	12,5614	20,1433	24,7918
30/6/2018	9,6350	13,4890	28,8617	33,7209
30/9/2018	10,6099	14,8539	40,8967	47,4715
31/12/2018	12,3387	17,2742	37,8083	43,2391
31/3/2019	13,4838	18,8773	43,3533	48,6296
30/6/2019	15,0920	21,1288	42,4483	48,2532
30/9/2019	16,4026	22,9636	57,5583	62,7270
31/12/2019	18,7009	26,1813	59,8950	67,1393
31/3/2020	20,4552	28,6373	64,4697	71,1037
30/6/2020	21,8154	30,5416	70,4550	79,1274
30/9/2020	23,1957	32,4740	76,1750	89,2606
31/12/2020	25,4943	35,6920	84,1450	102,7662
31/3/2021	28,5139	39,9195	91,9850	107,8750
30/6/2021	32,1626	45,0276	95,7267	113,4875
30/9/2021	35,1787	49,2502	98,7350	114,3428
31/12/2021	38,6418	54,0985	102,7500	116,8012
31/3/2022	43,1872	60,4621	110,9783	122,7908
30/6/2022	51,2010	71,6814	125,2150	131,2526
30/9/2022	61,4050	85,9670	147,3150	144,3557
31/12/2022	73,4982	102,8975	177,1283	189,5637
31/3/2023	86,6092	121,2529	208,9883	226,5210
30/6/2023	108,2803	151,5924	256,6750	280,0295
30/9/2023	134,3015	188,0221	350,0083	369,9485
31/12/2023	184,9331	258,9063	808,4500	892,8216
31/3/2024	316,3066	442,8292	857,4167	925,8360
30/6/2024	414,0462	579,6647	911,7500	977,1193
30/9/2024	469,3335	657,0669	970,9167	1,081,1990
31/12/2024	515,5161	721,7225	1,032,5000	1,069,1726

(1) Factor de conversión de dólares a pesos aplicable cuando a las obligaciones corresponde pesificarlas a un valor de 1,40 más CER (por ejemplo, depósitos bancarios y deudas del sector público, en dólares, con legislación nacional).

SERIE DE DEUDA DEL SECTOR PÚBLICO NACIONAL  
POR AÑO Y POR INSTRUMENTO  
AJUSTADO POR OPERACIONES CON FECHA VALOR

En millones de u\$s - TC de fin de cada año

INSTRUMENTO	31/12/92 (*)	31-dic-93	31-dic-94	31-dic-95	31-dic-96	31-dic-97	31-dic-98	31-dic-99	31-dic-00	31-dic-01	31-dic-02	31-dic-03	31-dic-04	31-dic-05	31-dic-06	31-dic-07	31-dic-08	31-dic-09	31-dic-10	31-dic-11	31-dic-12	31-dic-13	31-dic-14	31-dic-15	31-dic-16	31-dic-17	31-dic-18	31-dic-19	31-dic-20	31-dic-21	31-dic-22	31-dic-23	31-dic-24
DEUDA PÚBLICA BRUTA + VALORES NEGOCIABLES VINCULADOS AL PBI (I + V)	63.250	71.112	81.820	88.711	99.046	103.718	114.134	123.366	129.750	144.222	153.218	179.354	192.294	183.055	194.164	205.046	199.004	200.196	204.351	216.881	232.864	239.202	253.755	253.989	288.448	334.707	345.385	336.027	349.097	376.215	409.092	383.361	479.191
I- TOTAL DEUDA PÚBLICA BRUTA (I+III+IV)	63.250	71.112	81.820	88.711	99.046	103.718	114.134	123.366	129.750	144.222	153.218	179.354	192.294	154.271	165.111	176.870	179.132	182.083	181.621	197.156	216.922	223.440	239.325	240.665	275.446	320.935	332.192	323.065	335.582	363.233	396.555	370.673	466.921
II- DEUDA A VENCER	54.018	71.112	81.820	88.711	99.046	103.718	114.134	123.366	129.750	144.194	141.509	150.878	145.966	125.102	131.348	139.239	139.635	140.874	158.001	172.722	191.356	196.695	221.699	222.659	266.935	317.951	329.282	320.525	332.975	360.689	394.064	368.225	464.503
TÍTULOS PÚBLICOS Y LETRAS DEL TESORO	17.184	48.401	57.109	59.048	69.393	74.801	82.363	91.555	98.895	83.051	91.656	96.885	92.224	75.628	92.222	99.208	99.994	100.719	115.672	125.391	133.214	137.809	154.775	160.150	208.400	256.516	253.709	225.445	235.536	260.490	291.298	280.925	376.420
PRÉSTAMOS	36.834	22.711	24.711	29.663	29.653	28.917	31.771	31.811	30.855	61.143	48.774	51.467	49.274	44.211	33.140	33.257	31.941	30.529	30.714	31.734	32.170	30.884	37.522	36.992	34.420	36.282	62.276	80.844	82.459	79.050	86.998	82.240	84.121
PRÉSTAMOS GARANTIZADOS	-	-	-	-	-	-	-	-	-	21.284	11.636	14.124	14.646	14.269	13.981	13.037	11.995	4.541	4.425	4.121	3.753	3.035	2.877	2.076	1.845	1.139	684	640	605	751	829	457	997
ORGANISMOS INTERNACIONALES	7.279	10.944	11.627	14.862	16.257	16.795	19.167	20.311	21.757	32.357	31.376	32.115	30.601	25.260	15.155	15.050	14.769	16.209	16.958	17.935	18.335	19.394	19.857	19.768	20.230	21.327	51.037	68.001	71.268	68.065	75.512	74.215	75.486
ORGANISMOS OFICIALES	7.380	9.698	10.870	11.904	10.063	8.311	7.634	6.258	5.017	5.876	4.935	4.428	3.389	2.952	1.606	1.907	1.275	1.749	1.479	1.410	849	767	9.026	9.163	7.845	8.280	6.912	5.398	5.488	4.710	5.049	4.672	3.795
BANCA COMERCIAL	21.736	1.564	1.702	1.908	2.280	2.366	3.585	3.655	2.168	715	563	527	396	294	859	1.165	1.453	5.102	6.055	6.586	7.273	4.702	4.221	3.126	1.069	2.434	1.194	2.785	2.029	2.530	2.745	1.195	919
OTROS ACREEDORES	439	505	512	989	1.053	1.445	1.385	1.587	1.913	911	264	273	242	1.436	1.539	2.098	2.449	2.928	1.797	1.682	1.960	2.986	1.541	2.839	3.431	3.101	2.448	4.020	3.070	2.994	2.863	1.701	2.924
ADELANTOS TRANSITORIOS BCRA	-	-	-	-	-	-	-	-	-	-	1.079	2.526	4.468	5.263	5.986	6.774	7.700	9.626	11.615	15.597	25.972	28.002	29.402	25.517	24.115	25.153	13.297	14.237	14.979	21.149	15.769	5.060	3.962
III- DEUDA EN SITUACIÓN DE PAGO DIFERIDO	9.232	-	-	-	-	-	-	-	-	28	11.704	28.435	46.196	5.158	6.751	7.271	8.461	8.678	9.062	9.266	9.377	9.440	49	44	43	107	105	104	107	105	103	103	102
IV- DEUDA ELEGIBLE PENDIENTE DE REESTRUCTURACIÓN	-	-	-	-	-	-	-	-	-	-	5	41	132	24.011	27.012	30.360	31.036	32.531	14.558	15.168	16.189	17.305	17.577	17.962	8.468	2.877	2.805	2.435	2.500	2.439	2.388	2.346	2.316
CAPITAL	-	-	-	-	-	-	-	-	-	-	0	0	0	17.966	19.119	20.459	19.956	20.108	6.809	6.579	6.608	6.670	6.352	6.101	3.614	1.258	1.219	1.058	1.081	1.059	1.039	1.008	1.007
MORA DE INTERÉS	-	-	-	-	-	-	-	-	-	-	0	0	0	5.591	6.958	8.398	9.028	9.700	4.409	4.599	4.874	5.168	5.280	5.420	2.510	1.023	1.013	864	879	866	855	849	839
INTERESES COMPENSATORIOS (**)	-	-	-	-	-	-	-	-	-	-	5	41	132	454	935	1.503	2.052	2.723	3.340	3.990	4.707	5.467	5.945	6.441	2.344	595	574	513	540	515	494	489	470
V- VALORES NEGOCIABLES VINCULADOS AL PBI (***)	-	-	-	-	-	-	-	-	-	-	-	-	-	28.784	29.053	28.176	19.872	18.113	22.730	19.725	15.942	15.762	14.430	13.324	13.002	13.772	13.193	12.963	13.514	12.982	12.537	12.688	12.270

(\*) Los saldos de deuda al 31/12/92 se estimaron sobre la base de ajustar los registros obrante, retro trayendo el efecto que sobre los saldos y la composición, produjera el Plan Brady.

(\*\*) Intereses compensatorios estimados, devengados e impagos con posterioridad a la fecha de vencimiento de cada título.

(\*\*\*) Valor remanente total. Es la diferencia entre el máximo a pagar de 48 unidades por cada 100 de valor nominal y la suma de los montos pagados hasta la actualidad, de acuerdo con las condiciones establecidas en las respectivas normas de emisión.



**PERFIL DE VENCIMIENTOS DE CAPITAL E INTERÉS DE LA DEUDA BRUTA DE LA ADMINISTRACIÓN CENTRAL  
PERIODO PROYECTADO AÑO 2025  
DEUDA EN SITUACIÓN DE PAGO NORMAL (1)**

(En miles de U\$S - Tipo de cambio 31/12/2024)

	2025												Total
	Enero	Febrero	Marzo	Abril	Mayo	Junio	Julio	Agosto	Septiembre	Octubre	Noviembre	Diciembre	
<b>TÍTULOS PÚBLICOS</b>	13.393.969	6.407.083	1.044.963	1.679.737	3.282.207	16.191.961	27.458.747	814.684	64.770	1.671.175	4.351.979	14.790.210	<b>91.151.485</b>
CAPITAL	11.521.606	6.281.290	980.384	1.586.547	3.079.922	15.896.466	25.836.868	805.297	480	1.609.546	4.200.261	14.536.810	<b>86.335.477</b>
INTERÉS	1.872.363	125.793	64.579	93.190	202.285	295.495	1.621.878	9.388	64.290	61.628	151.718	253.400	<b>4.816.008</b>
<b>LETRAS DEL TESORO</b>	4.155.283	4.294.472	4.510.704	4.363.562	4.270.338	2.831.791	1.206.977	1.980.831	1.921.526	159.035	0	288.110	<b>29.982.629</b>
CAPITAL	4.155.283	4.294.472	4.510.704	4.363.562	4.270.338	2.831.791	1.206.977	1.980.831	1.921.526	159.035	0	288.110	<b>29.982.629</b>
INTERÉS	0	0	0	0	0	0	0	0	0	0	0	0	<b>0</b>
<b>ORGANISMOS INTERNACIONALES</b>	203.575	832.974	617.423	341.027	997.423	260.990	205.243	821.688	719.115	355.930	1.015.594	255.959	<b>6.626.941</b>
CAPITAL	93.429	146.067	294.858	130.850	216.020	113.681	93.990	151.082	399.376	141.641	215.713	111.673	<b>2.108.381</b>
INTERÉS	110.146	686.908	322.565	210.177	781.403	147.308	111.253	670.606	319.739	214.289	799.881	144.286	<b>4.518.560</b>
<b>ORGANISMOS OFICIALES</b>	272.532	2.594	225.332	6.956	4.806	41.619	265.741	2.529	221.039	7.200	4.903	37.323	<b>1.092.574</b>
CAPITAL	216.148	1.676	198.561	5.403	3.930	830	215.191	1.676	198.561	5.403	3.930	830	<b>852.138</b>
INTERÉS	56.384	917	26.771	1.553	876	40.789	50.550	852	22.479	1.796	974	36.494	<b>240.436</b>
<b>PRESTAMOS GARANTIZADOS</b>	4.257	4.257	3.949	4.257	4.154	4.257	4.154	4.257	4.257	4.154	4.257	4.154	<b>50.366</b>
CAPITAL	0	0	0	0	0	0	0	0	0	0	0	0	<b>0</b>
INTERÉS	4.257	4.257	3.949	4.257	4.154	4.257	4.154	4.257	4.257	4.154	4.257	4.154	<b>50.366</b>
<b>BANCA COMERCIAL</b>	884	2.399	3	7.920	24.629	2.900	859	2.382	3	7.856	24.209	666.226	<b>740.270</b>
CAPITAL	834	2.334	3	7.081	21.125	2.469	834	2.334	3	7.081	21.125	665.905	<b>731.127</b>
INTERÉS	50	65	0	839	3.504	431	25	48	0	775	3.084	321	<b>9.142</b>
<b>AVALES</b>	238.063	1.640	1.593	1.723	1.722	1.679	1.678	1.721	16.780	17.580	8.244	8.547	<b>300.969</b>
CAPITAL	216.009	369	369	369	369	369	369	369	15.432	16.190	6.980	7.258	<b>264.452</b>
INTERÉS	22.054	1.271	1.224	1.354	1.353	1.310	1.309	1.353	1.347	1.390	1.264	1.288	<b>36.517</b>
<b>PAGARÉS DEL TESORO</b>	0	0	972.971	0	0	0	0	0	4.448	0	0	0	<b>977.420</b>
CAPITAL	0	0	968.523	0	0	0	0	0	0	0	0	0	<b>968.523</b>
INTERÉS	0	0	4.448	0	0	0	0	0	4.448	0	0	0	<b>8.897</b>
<b>ADELANTOS TRANSITORIOS BCRA</b>	626.634	38.741	223.166	275.448	746.035	632.446	108.475	84.262	100.726	0	77.482	1.048.910	<b>3.962.325</b>
CAPITAL	626.634	38.741	223.166	275.448	746.035	632.446	108.475	84.262	100.726	0	77.482	1.048.910	<b>3.962.325</b>
INTERÉS	0	0	0	0	0	0	0	0	0	0	0	0	<b>0</b>
<b>TOTAL</b>	<b>18.895.197</b>	<b>11.584.160</b>	<b>7.600.105</b>	<b>6.680.630</b>	<b>9.331.315</b>	<b>19.967.642</b>	<b>29.251.873</b>	<b>3.712.354</b>	<b>3.052.665</b>	<b>2.222.930</b>	<b>5.486.667</b>	<b>17.099.440</b>	<b>134.884.979</b>
<b>CAPITAL</b>	<b>16.829.944</b>	<b>10.764.949</b>	<b>7.176.567</b>	<b>6.369.260</b>	<b>8.337.738</b>	<b>19.478.052</b>	<b>27.462.703</b>	<b>3.025.851</b>	<b>2.636.104</b>	<b>1.938.898</b>	<b>4.525.490</b>	<b>16.659.496</b>	<b>125.205.052</b>
<b>INTERÉS</b>	<b>2.065.253</b>	<b>819.211</b>	<b>423.538</b>	<b>311.370</b>	<b>993.577</b>	<b>489.590</b>	<b>1.789.170</b>	<b>686.504</b>	<b>416.561</b>	<b>284.033</b>	<b>961.177</b>	<b>439.944</b>	<b>9.679.927</b>

(1) No incluye estimación del pago eventual por los Valores Negociables Vinculadas al PBI.

PERFIL MENSUAL DE VENCIMIENTOS DE CAPITAL DE LA DEUDA BRUTA DE LA ADMINISTRACIÓN CENTRAL

(En millones de US\$ - Stock de deuda y tipo de cambio 31/12/2024)

	ene-25	feb-25	mar-25	abr-25	may-25	jun-25	jul-25	ago-25	sep-25	oct-25	nov-25	dic-25	2025
<b>PERFIL DE VENCIMIENTOS DE LA DEUDA EN SITUACION DE PAGO NORMAL</b>													
<b>TOTAL</b>	<b>16.830</b>	<b>10.765</b>	<b>7.177</b>	<b>6.369</b>	<b>8.338</b>	<b>19.478</b>	<b>27.463</b>	<b>3.026</b>	<b>2.636</b>	<b>1.939</b>	<b>4.525</b>	<b>16.659</b>	<b>125.205</b>
<b>CORTO PLAZO</b>	<b>4.301</b>	<b>4.294</b>	<b>6.354</b>	<b>4.639</b>	<b>5.528</b>	<b>3.464</b>	<b>24.336</b>	<b>2.065</b>	<b>2.022</b>	<b>320</b>	<b>77</b>	<b>1.049</b>	<b>58.450</b>
<b>MEDIANO Y LARGO PLAZO</b>	<b>12.529</b>	<b>6.470</b>	<b>823</b>	<b>1.730</b>	<b>2.809</b>	<b>16.014</b>	<b>3.126</b>	<b>961</b>	<b>614</b>	<b>1.619</b>	<b>4.448</b>	<b>15.611</b>	<b>66.755</b>
<b>PRÉSTAMOS</b>	<b>526</b>	<b>150</b>	<b>1.462</b>	<b>144</b>	<b>241</b>	<b>117</b>	<b>310</b>	<b>155</b>	<b>613</b>	<b>170</b>	<b>248</b>	<b>786</b>	<b>4.925</b>
Organismos Internacionales	93	146	295	131	216	114	94	151	399	142	216	112	2.108
. BIRF	3	3	60	32	29	33	3	4	61	39	29	33	328
. BID	56	55	155	66	165	16	56	55	262	67	164	16	1.133
. FMI	0	0	0	0	0	0	0	0	0	0	0	0	0
. Otros	35	88	80	33	22	65	35	92	77	36	22	63	647
Banca Comercial	1	2	0	7	21	2	1	2	0	7	21	666	731
. En moneda nacional	0	0	0	0	0	0	0	0	0	0	0	663	663
FUCO	0	0	0	0	0	0	0	0	0	0	0	663	663
. En moneda extranjera	1	2	0	7	21	2	1	2	0	7	21	2	68
Otros	1	2	0	7	21	2	1	2	0	7	21	2	68
Pagarés	0	0	969	0	0	0	0	0	0	0	0	0	969
. En moneda nacional no ajustable por CER	0	0	969	0	0	0	0	0	0	0	0	0	969
Pagaré CUT	0	0	969	0	0	0	0	0	0	0	0	0	969
Organismos Oficiales	216	2	199	5	4	1	215	2	199	5	4	1	852
Avales	216	0	0	0	0	0	0	0	15	16	7	7	264
. En moneda nacional	0	0	0	0	0	0	0	0	0	0	0	0	0
. En moneda extranjera	216	0	0	0	0	0	0	0	15	16	7	7	264
<b>ADELANTOS TRANSITORIOS BCRA</b>	<b>627</b>	<b>39</b>	<b>223</b>	<b>275</b>	<b>746</b>	<b>632</b>	<b>108</b>	<b>84</b>	<b>101</b>	<b>0</b>	<b>77</b>	<b>1.049</b>	<b>3.962</b>
<b>TÍTULOS PÚBLICOS Y LETRAS DEL TESORO</b>	<b>15.677</b>	<b>10.576</b>	<b>5.491</b>	<b>5.950</b>	<b>7.350</b>	<b>18.728</b>	<b>27.044</b>	<b>2.786</b>	<b>1.922</b>	<b>1.769</b>	<b>4.200</b>	<b>14.825</b>	<b>116.318</b>
Discount/\$+CER/5,83%/2033	94	0	0	0	0	94	0	0	0	0	0	94	283
Emisión Canje 2005	92	0	0	0	0	92	0	0	0	0	0	92	275
Emisión Canje 2010	3	0	0	0	0	3	0	0	0	0	0	3	8
Discount/JPY/4,33%/2033	0	0	0	0	0	3	0	0	0	0	0	3	6
Emisión Canje 2005	0	0	0	0	0	2	0	0	0	0	0	2	4
Emisión Canje 2010	0	0	0	0	0	1	0	0	0	0	0	1	2
BONO GLOBAL/EUR/0,125%/09-07-2030	97	0	0	0	0	0	97	0	0	0	0	0	193
BONO GLOBAL/EUR/0,50%/09-07-2029	9	0	0	0	0	0	9	0	0	0	0	0	19
BONO GLOBAL/EUR/STEP UP/09-07-2046	6	0	0	0	0	0	6	0	0	0	0	0	12
BONO GLOBAL/US\$/1,00%/09-07-2029	262	0	0	0	0	0	262	0	0	0	0	0	524
BONO GLOBAL/US\$/STEP UP/09-07-2030	1.166	0	0	0	0	0	1.166	0	0	0	0	0	2.332
BONO GLOBAL/US\$/STEP UP/09-07-2046	48	0	0	0	0	0	48	0	0	0	0	0	95
BONO R. A./US\$/1,00%/09-07-2029	139	0	0	0	0	0	139	0	0	0	0	0	279
BONO R. A./US\$/STEP UP/09-07-2030	1.087	0	0	0	0	0	1.087	0	0	0	0	0	2.173
BONAR/\$/6,72763943919512%/31-12-2028	0	0	0	0	0	0	0	0	0	0	0	0	4
BONTE/\$/BADLAR/05-07-2030	2	0	0	0	0	0	2	0	0	0	0	0	5
BONTE/\$/BADLAR+400PB/17-08-31	0	0	0	0	0	0	0	0	0	0	0	0	1
BONTE/\$/BADLAR/22-12-2026	0	0	0	0	0	0	0	0	0	0	0	0	1
BONTE/\$/43,25%/23-05-2027	0	0	0	0	134	0	0	0	0	0	0	0	134
BONTE/\$/BADLAR/23-11-2027	0	0	0	0	0	0	0	0	0	0	47	0	47
BONTE 2025/\$/23-08-2025	0	805	0	0	805	0	0	805	0	0	0	0	2.414
BONTE/DLK/0,5%/31-03-2025	0	0	329	0	0	0	0	0	0	0	0	0	329
BONTE/DLK/30-06-2025	0	0	0	0	0	1.763	0	0	0	0	0	0	1.763
BONTE/US\$/15-12-2025	0	0	0	0	0	0	0	0	0	0	0	527	527
BONTE/US\$/30-06-2026	0	0	0	0	0	0	0	0	0	0	0	0	0
BONTE/\$/15,50%/17-10-2026	0	0	0	0	0	0	0	0	0	0	0	0	0
BONCER/\$/1,80%+CER/09-11-2025	0	0	0	0	0	0	0	0	0	0	3.002	0	3.002
BONCER/\$/4,25%+CER/14-02-2025	0	5.476	0	0	0	0	0	0	0	0	0	0	5.476
BONAR DUAL 2025/DLK/31-01-2025	8.596	0	0	0	0	0	0	0	0	0	0	0	8.596
BONCER/\$/4,5%+CER/18-06-2025	0	0	0	0	0	55	0	0	0	0	0	0	55
BONCER-BTS/\$/4,25%+CER/23-05-2025	0	0	0	0	473	0	0	0	0	0	0	0	473
BONCER/\$/0%+CER/15-12-2025	0	0	0	0	0	0	0	0	0	0	0	12.778	12.778
BONCER/\$/0%+CER/15-12-2026	0	0	0	0	0	0	0	0	0	0	0	0	0
BONCER/\$/0%+CER/30-06-2025	0	0	0	0	0	3.418	0	0	0	0	0	0	3.418
BONCER/\$/0%+CER/30-06-2026	0	0	0	0	0	0	0	0	0	0	0	0	0
BONCER/\$/0%+CER/31-03-2025	0	0	651	0	0	0	0	0	0	0	0	0	651
BONCER/\$/0%+CER/31-03-2026	0	0	0	0	0	0	0	0	0	0	0	0	0
BONCER/\$/0%+CER/30-05-2025	0	0	0	0	517	0	0	0	0	0	0	0	517
BONCER/\$/0%+CER/30-10-2026	0	0	0	0	0	0	0	0	0	0	0	0	0
BONCER/\$/0%+CER/31-10-2025	0	0	0	0	0	0	0	0	0	161	0	0	161
BONCER/\$+CER/2%/09-11-2026	0	0	0	0	976	0	0	0	0	0	976	0	1.951
BONCER/\$+CER/2,25%/09-11-2028	0	0	0	0	175	0	0	0	0	0	175	0	349
BONCER/\$+CER/4,00%/27-04-2025	0	0	0	1.586	0	0	0	0	0	0	0	0	1.586
BONCAP/\$/13-02-2026	0	0	0	0	0	0	0	0	0	0	0	0	0
BONCAP/\$/15-12-2025	0	0	0	0	0	0	0	0	0	0	0	1.134	1.134
BONCAP/\$/17-10-2025	0	0	0	0	0	0	0	0	0	1.448	0	0	1.448
BONCAP/\$/30-01-2026	0	0	0	0	0	0	0	0	0	0	0	0	0
LEFI/\$/TPM/17-07-2025	0	0	0	0	0	0	23.021	0	0	0	0	0	23.021
LETRA INTRANSFERIBLE - BCRA	0	0	0	0	0	10.563	0	0	0	0	0	0	10.563
Letras en Garantía	0	0	0	0	0	0	0	0	0	0	0	288	288
LETRAS DEL TESORO	4.155	4.294	4.511	4.364	4.270	2.832	1.207	1.981	1.922	159	0	0	29.695
. En moneda nacional	4.155	3.098	4.511	4.364	4.270	2.832	1.207	1.981	1.922	159	0	0	28.498
. En moneda extranjera	0	1.197	0	0	0	0	0	0	0	0	0	0	1.197
OTROS (1)	15	0	0	0	0	0	0	0	0	0	0	0	15
En moneda nacional	2	0	0	0	0	0	0	0	0	0	0	0	2
. Ajustable por CER	2	0	0	0	0	0	0	0	0	0	0	0	2
. Bonos de consolidación	1	0	0	0	0	0	0	0	0	0	0	0	1
. Otros	0	0	0	0	0	0	0	0	0	0	0	0	0
. No ajustable por CER	0	0	0	0	0	0	0	0	0	0	0	0	0
. Bonos de consolidación	0	0	0	0	0	0	0	0	0	0	0	0	0
. Otros	0	0	0	0	0	0	0	0	0	0	0	0	0
En moneda extranjera	13	0	0	0	0	0	0	0	0	0	0	0	13
. Bonos de consolidación	3	0	0	0	0	0	0	0	0	0	0	0	3
. Otros	10	0	0	0	0	0	0	0	0	0	0	0	10
<b>TOTAL DEUDA DENOMINADA EN PESOS</b>	<b>13.477</b>	<b>9.418</b>	<b>6.683</b>	<b>6.226</b>	<b>8.096</b>	<b>8.795</b>	<b>24.339</b>	<b>2.870</b>	<b>2.023</b>	<b>1.769</b>	<b>4.278</b>	<b>16.246</b>	<b>104.219</b>
. Deuda ajustable por CER	96	6.281	651	1.586	2.945	3.568	0	805	0	161	4.152	12.873	33.117
. Deuda no ajustable por CER	13.381	3.137	6.032	4.639	5.151	5.227	24.339	2.066	2.023	1.608	125	3.373	71.102
<b>TOTAL DEUDA EN MONEDA EXTRANJERA</b>	<b>3.353</b>	<b>1.347</b>	<b>494</b>	<b>144</b>	<b>241</b>	<b>10.683</b>	<b>3.124</b>	<b>155</b>	<b>613</b>	<b>170</b>	<b>248</b>	<	

PERFIL MENSUAL DE VENCIMIENTOS DE INTERÉS DE LA DEUDA BRUTA DE LA ADMINISTRACIÓN CENTRAL

(En millones de US\$ - Stock de deuda y tipo de cambio 31/12/2024)

	ene-25	feb-25	mar-25	abr-25	may-25	jun-25	jul-25	ago-25	sep-25	oct-25	nov-25	dic-25	2025
<b>PERFIL DE VENCIMIENTOS DE LA DEUDA EN SITUACION DE PAGO NORMAL</b>													
<b>TOTAL</b>	<b>2.065</b>	<b>819</b>	<b>424</b>	<b>311</b>	<b>994</b>	<b>490</b>	<b>1.789</b>	<b>687</b>	<b>417</b>	<b>284</b>	<b>961</b>	<b>440</b>	<b>9.680</b>
<b>CORTO PLAZO</b>	<b>0</b>	<b>0</b>	<b>0</b>	<b>0</b>	<b>0</b>	<b>0</b>	<b>0</b>	<b>0</b>	<b>0</b>	<b>0</b>	<b>0</b>	<b>0</b>	<b>0</b>
<b>MEDIANO Y LARGO PLAZO</b>	<b>2.065</b>	<b>819</b>	<b>424</b>	<b>311</b>	<b>994</b>	<b>490</b>	<b>1.789</b>	<b>687</b>	<b>417</b>	<b>284</b>	<b>961</b>	<b>440</b>	<b>9.680</b>
<b>PRÉSTAMOS</b>	<b>193</b>	<b>693</b>	<b>359</b>	<b>218</b>	<b>791</b>	<b>194</b>	<b>167</b>	<b>677</b>	<b>352</b>	<b>222</b>	<b>809</b>	<b>187</b>	<b>4.864</b>
Organismos Internacionales	110	687	323	210	781	147	111	671	320	214	800	144	4.519
. BIRF	34	18	83	99	37	84	36	19	84	98	37	83	712
. BID	56	49	163	64	147	30	56	46	163	69	148	30	1.022
. FMI	0	590	0	0	560	0	0	579	0	0	579	0	2.308
. Otros	20	30	76	47	37	33	19	27	73	47	37	31	477
Préstamos Garantizados	4	4	4	4	4	4	4	4	4	4	4	4	50
. En moneda nacional ajustable por CER	4	4	4	4	4	4	4	4	4	4	4	4	50
Banca Comercial	0	0	0	1	4	0	0	0	0	1	3	0	9
. En moneda extranjera	0	0	0	1	4	0	0	0	0	1	3	0	9
. Otros	0	0	0	1	4	0	0	0	0	1	3	0	9
Organismos Oficiales	56	1	27	2	1	41	51	1	22	2	1	36	240
Pagarés	0	0	4	0	0	0	0	0	4	0	0	0	9
. En moneda nacional ajustable por CER	0	0	4	0	0	0	0	0	4	0	0	0	9
Pagaré 2038 - B.N.A.	0	0	4	0	0	0	0	0	4	0	0	0	9
Avales	22	1	1	1	1	1	1	1	1	1	1	1	37
. En moneda nacional	0	0	0	0	0	0	0	0	0	0	0	0	0
. En moneda extranjera	22	1	1	1	1	1	1	1	1	1	1	1	37
<b>TÍTULOS PÚBLICOS Y LETRAS DEL TESORO</b>	<b>1.872</b>	<b>126</b>	<b>65</b>	<b>93</b>	<b>202</b>	<b>295</b>	<b>1.622</b>	<b>9</b>	<b>64</b>	<b>62</b>	<b>152</b>	<b>253</b>	<b>4.816</b>
PAR	0	0	20	0	0	0	0	0	20	0	0	0	39
Par/\$+CER/T.Fija/2038	0	0	9	0	0	0	0	0	9	0	0	0	17
Emisión Canje 2005	0	0	0	0	0	0	0	0	9	0	0	0	17
Emisión Canje 2010	0	0	0	0	0	0	0	0	0	0	0	0	0
Par/US\$/T.Fija/2038	0	0	1	0	0	0	0	0	1	0	0	0	1
Emisión Canje 2010	0	0	1	0	0	0	0	0	1	0	0	0	1
Leg. Nueva York	0	0	1	0	0	0	0	0	1	0	0	0	1
Par/EUR/T.Fija/2038	0	0	10	0	0	0	0	0	10	0	0	0	20
Emisión Canje 2010	0	0	10	0	0	0	0	0	10	0	0	0	20
Par/JPY/T.Fija/2038	0	0	0	0	0	0	0	0	0	0	0	0	1
Emisión Canje 2005	0	0	0	0	0	0	0	0	0	0	0	0	1
Emisión Canje 2010	0	0	0	0	0	0	0	0	0	0	0	0	0
DESCUENTO	52	0	0	0	0	51	0	0	0	0	0	0	48
Discount/\$+CER/5,83%/2033	52	0	0	0	0	50	0	0	0	0	0	0	47
Emisión Canje 2005	51	0	0	0	0	48	0	0	0	0	0	0	45
Emisión Canje 2010	2	0	0	0	0	1	0	0	0	0	0	0	4
Discount/JPY/4,33%/2033	0	0	0	0	0	1	0	0	0	0	0	0	2
Emisión Canje 2005	0	0	0	0	0	1	0	0	0	0	0	0	2
Emisión Canje 2010	0	0	0	0	0	0	0	0	0	0	0	0	1
CUASIPAR/\$+CER/3,31%/2045	185	0	0	0	0	185	0	0	0	0	0	0	185
BONAR/\$/6,72763943919512%/31-12-2028	0	0	0	0	0	0	0	0	0	0	0	0	1
BONAR DUAL 2036/DLK/29-09-2036	0	0	10	0	0	0	0	0	10	0	0	0	19
BONCER/\$/1,80%+CER/09-11-2025	0	0	0	0	27	0	0	0	0	0	27	0	54
BONCER/\$/2,50%+CER/30-11-2031	0	0	0	0	14	0	0	0	0	0	14	0	29
BONCER/\$/4%+CER/14-10-2024	0	0	0	0	0	0	0	0	0	0	0	0	0
BONCER/\$/4,25%+CER/14-02-2025	0	116	0	0	0	0	0	0	0	0	0	0	116
BONCER/\$+CER/2%/09-11-2026	0	0	0	0	39	0	0	0	0	0	29	0	68
BONCER/\$+CER/2,25%/09-11-2028	0	0	0	0	16	0	0	0	0	0	14	0	29
BONCER/\$+CER/4,00%/27-04-2025	0	0	0	32	0	0	0	0	0	0	0	0	32
BONCER/\$/4,25%+CER/13-12-2024	0	0	0	0	0	0	0	0	0	0	0	0	0
BONCER/\$/4,5%+CER/18-06-2025	0	0	0	0	0	1	0	0	0	0	0	0	1
BONCER-BTS/\$/4,25%+CER/23-05-2025	0	0	0	0	10	0	0	0	0	0	0	0	10
BONO GLOBAL/EUR/0,125%/09-07-2030	1	0	0	0	0	0	1	0	0	0	0	0	1
BONO GLOBAL/EUR/0,50%/09-07-2029	0	0	0	0	0	0	0	0	0	0	0	0	0
BONO GLOBAL/EUR/STEP UP/09-01-2038	18	0	0	0	0	0	18	0	0	0	0	0	36
BONO GLOBAL/EUR/STEP UP/09-07-2035	6	0	0	0	0	0	6	0	0	0	0	0	12
BONO GLOBAL/EUR/STEP UP/09-07-2041	24	0	0	0	0	0	24	0	0	0	0	0	49
BONO GLOBAL/EUR/STEP UP/09-07-2046	5	0	0	0	0	0	5	0	0	0	0	0	10
BONO GLOBAL/US\$/1,00%/09-07-2029	13	0	0	0	0	0	13	0	0	0	0	0	25
BONO GLOBAL/US\$/STEP UP/09-01-2038	285	0	0	0	0	0	285	0	0	0	0	0	569
BONO GLOBAL/US\$/STEP UP/09-07-2030	52	0	0	0	0	0	48	0	0	0	0	0	101
BONO GLOBAL/US\$/STEP UP/09-07-2035	421	0	0	0	0	0	421	0	0	0	0	0	843
BONO GLOBAL/US\$/STEP UP/09-07-2041	183	0	0	0	0	0	183	0	0	0	0	0	367
BONO GLOBAL/US\$/STEP UP/09-07-2046	43	0	0	0	0	0	42	0	0	0	0	0	85
BONO R.A./US\$/1,00%/09-07-2029	7	0	0	0	0	0	6	0	0	0	0	0	13
BONO R.A./US\$/STEP UP/09-01-2038	181	0	0	0	0	0	181	0	0	0	0	0	362
BONO R.A./US\$/STEP UP/09-07-2030	49	0	0	0	0	0	45	0	0	0	0	0	94
BONO R.A./US\$/STEP UP/09-07-2035	209	0	0	0	0	0	209	0	0	0	0	0	419
BONO R.A./US\$/STEP UP/09-07-2041	27	0	0	0	0	0	27	0	0	0	0	0	54
BONTE /\$/ BADLAR/22-12-2026	0	0	0	0	0	0	0	0	0	0	0	0	1
BONTE /\$/15,50%/17-10-2026	0	0	0	7	0	0	0	0	0	7	0	0	14
BONTE /\$/43,25%/23-05-2027	0	0	0	0	87	0	0	0	0	0	58	0	145
BONTE /\$/BADLAR/05-07-2030	3	0	0	2	0	0	2	0	0	2	0	0	9
BONTE /\$/BADLAR/23-11-2027	0	9	0	0	8	0	0	9	0	0	9	0	34
BONTE /\$/BADLAR+400PB/17-08-31	0	1	0	0	1	0	0	1	0	0	1	0	3
BONTE/DLK/0,5%/31-03-2025	0	0	1	0	0	0	0	0	0	0	0	0	1
LETRA INTRANSFERIBLE - BCRA	108	0	34	52	0	59	106	0	35	52	0	21	465
LETRAS DEL TESORO	0	0	0	0	0	0	0	0	0	0	0	0	0
. En moneda nacional	0	0	0	0	0	0	0	0	0	0	0	0	0
. En moneda extranjera	0	0	0	0	0	0	0	0	0	0	0	0	0
OTROS (1)	0	0	0	0	0	0	0	0	0	0	0	0	0
. En moneda nacional	0	0	0	0	0	0	0	0	0	0	0	0	0
. Ajustable por CER	0	0	0	0	0	0	0	0	0	0	0	0	0
. Bonos de consolidación	0	0	0	0	0	0	0	0	0	0	0	0	0
. No ajustable por CER	0	0	0	0	0	0	0	0	0	0	0	0	0
. Bonos de consolidación	0	0	0	0	0	0	0	0	0	0	0	0	0
. En moneda extranjera	0	0	0	0	0	0	0	0	0	0	0	0	0
. Bonos de Consolidación	0	0	0	0	0	0	0	0	0	0	0	0	0
. Otros	0	0	0	0	0	0	0	0	0	0	0	0	0
<b>TOTAL DEUDA DENOMINADA EN PESOS</b>	<b>244</b>	<b>130</b>	<b>28</b>	<b>46</b>	<b>206</b>	<b>240</b>	<b>7</b>	<b>14</b>	<b>27</b>	<b>14</b>	<b>156</b>	<b>236</b>	<b>1.347</b>
. Deuda ajustable por CER	241	121	17	36	110	240	4	4	17	4	89	236	1.119
. Deuda no ajustable por CER	3	9	11	10	96	0	2	9	10	9	67	0	228
<b>TOTAL DEUDA EN MONEDA EXTRANJERA</b>	<b>1.821</b>	<b>689</b>	<b>396</b>	<b>266</b>	<b>787</b>	<b>250</b>	<b>1.783</b>	<b>673</b>	<b>389</b>	<b>270</b>	<b>805</b>	<b>204</b>	<b>8.333</b>

(1) Incluye bonos de consolidación, amparos y excepciones.

PERFIL MENSUAL DE VENCIMIENTOS DE CAPITAL DE LA DEUDA BRUTA DE LA ADMINISTRACIÓN CENTRAL

(En millones de U\$S - Stock de deuda y tipo de cambio 31/12/2024)

	ene-26	feb-26	mar-26	abr-26	may-26	jun-26	jul-26	ago-26	sep-26	oct-26	nov-26	dic-26	2026
<b>PERFIL DE VENCIMIENTOS DE LA DEUDA EN SITUACION DE PAGO NORMAL</b>													
<b>TOTAL</b>	<b>3.242</b>	<b>2.590</b>	<b>4.693</b>	<b>537</b>	<b>1.550</b>	<b>10.784</b>	<b>3.133</b>	<b>104</b>	<b>1.303</b>	<b>1.821</b>	<b>1.458</b>	<b>25.106</b>	<b>56.323</b>
<b>CORTO PLAZO</b>	<b>0</b>	<b>0</b>	<b>0</b>	<b>0</b>	<b>0</b>	<b>0</b>	<b>0</b>	<b>0</b>	<b>0</b>	<b>0</b>	<b>0</b>	<b>0</b>	<b>0</b>
<b>MEDIANO Y LARGO PLAZO</b>	<b>3.242</b>	<b>2.590</b>	<b>4.693</b>	<b>537</b>	<b>1.550</b>	<b>10.784</b>	<b>3.133</b>	<b>104</b>	<b>1.303</b>	<b>1.821</b>	<b>1.458</b>	<b>25.106</b>	<b>56.323</b>
<b>PRÉSTAMOS</b>	<b>317</b>	<b>100</b>	<b>552</b>	<b>161</b>	<b>262</b>	<b>120</b>	<b>317</b>	<b>100</b>	<b>1.302</b>	<b>186</b>	<b>257</b>	<b>446</b>	<b>4.118</b>
Organismos Internacionales	95	88	405	142	232	110	95	89	1.156	167	227	435	3.241
. BIRF	4	4	70	39	29	43	4	5	70	63	29	43	401
. BID	57	51	262	67	164	18	57	51	262	67	148	18	1.222
. FMI	0	0	0	0	0	0	0	0	761	0	0	326	1.087
. Otros	34	33	73	36	38	50	34	34	63	37	50	49	532
Banca Comercial	0	2	0	7	21	2	0	2	0	7	21	2	66
. En moneda extranjera	0	2	0	7	21	2	0	2	0	7	21	2	66
Organismos Oficiales	214	2	139	5	2	1	214	2	139	5	2	1	725
Avales	7	7	7	7	7	7	7	7	7	7	7	7	86
. En moneda nacional	0	0	0	0	0	0	0	0	0	0	0	0	0
. En moneda extranjera	7	7	7	7	7	7	7	7	7	7	7	7	86
<b>ADELANTOS TRANSITORIOS BCRA</b>	<b>0</b>	<b>0</b>	<b>0</b>	<b>0</b>	<b>0</b>	<b>0</b>	<b>0</b>	<b>0</b>	<b>0</b>	<b>0</b>	<b>0</b>	<b>0</b>	<b>0</b>
<b>TÍTULOS PÚBLICOS Y LETRAS DEL TESORO</b>	<b>2.925</b>	<b>2.490</b>	<b>4.141</b>	<b>377</b>	<b>1.288</b>	<b>10.664</b>	<b>2.816</b>	<b>4</b>	<b>1</b>	<b>1.635</b>	<b>1.202</b>	<b>24.661</b>	<b>52.204</b>
DESCUENTO	0	0	0	0	0	98	0	0	0	0	0	98	195
Discount\$/+CER/5,83%/2033	0	0	0	0	0	94	0	0	0	0	0	94	189
Emisión Canje 2005	0	0	0	0	0	92	0	0	0	0	0	92	183
Emisión Canje 2010	0	0	0	0	0	3	0	0	0	0	0	3	5
Discount/JPY/4,33%/2033	0	0	0	0	0	3	0	0	0	0	0	3	6
Emisión Canje 2005	0	0	0	0	0	2	0	0	0	0	0	2	4
Emisión Canje 2010	0	0	0	0	0	1	0	0	0	0	0	1	2
BONO GLOBAL/EUR/0,125%/09-07-2030	97	0	0	0	0	0	97	0	0	0	0	0	193
BONO GLOBAL/EUR/0,50%/09-07-2029	9	0	0	0	0	0	9	0	0	0	0	0	19
BONO GLOBAL/EUR/STEP UP/09-07-2046	6	0	0	0	0	0	6	0	0	0	0	0	12
BONO GLOBAL/US\$/1,00%/09-07-2029	262	0	0	0	0	0	262	0	0	0	0	0	524
BONO GLOBAL/US\$/STEP UP/09-07-2030	1.166	0	0	0	0	0	1.166	0	0	0	0	0	2.332
BONO GLOBAL/US\$/STEP UP/09-07-2046	48	0	0	0	0	0	48	0	0	0	0	0	95
BONO R.A./US\$/1,00%/09-07-2029	139	0	0	0	0	0	139	0	0	0	0	0	279
BONO R.A./US\$/STEP UP/09-07-2030	1.087	0	0	0	0	0	1.087	0	0	0	0	0	2.173
BONAR\$/6.72763943919512%/31-12-2028	0	0	0	0	0	0	0	0	0	0	0	0	4
BONTE\$/BADLAR/05-07-2030	2	0	0	0	0	0	2	0	0	0	0	0	5
BONTE\$/BADLAR+400PB/17-08-31	0	0	0	0	0	0	0	0	0	0	0	0	1
BONTE /\$/ BADLAR/22-12-2026	0	0	1	0	0	1	0	1	0	0	0	1	3
BONTE\$/43,25%/23-05-2027	0	0	0	0	134	0	0	0	0	0	0	0	134
BONTE\$/BADLAR/23-11-2027	0	0	0	0	0	0	0	0	0	0	47	0	47
BONTE 2025\$/23-08-2025	0	0	0	0	0	0	0	0	0	0	0	0	0
BONTE/DLK/0,5%/31-03-2025	0	0	0	0	0	0	0	0	0	0	0	0	0
BONTE/DLK/30-06-2025	0	0	0	0	0	0	0	0	0	0	0	0	0
BONTE/US\$/15-12-2025	0	0	0	0	0	0	0	0	0	0	0	0	0
BONTE/US\$/30-06-2026	0	0	0	0	0	449	0	0	0	0	0	0	449
BONTE\$/15,50%/17-10-2026	0	0	0	0	0	0	0	0	94	0	0	0	94
BONCER\$/1,80%+CER/09-11-2025	0	0	0	0	0	0	0	0	0	0	0	0	0
BONCER\$/4,25%+CER/14-02-2025	0	0	0	0	0	0	0	0	0	0	0	0	0
BONAR DUAL 2025/DLK/31-01-2025	0	0	0	0	0	0	0	0	0	0	0	0	0
BONCER\$/4,5%+CER/18-06-2025	0	0	0	0	0	0	0	0	0	0	0	0	0
BONCER-BTS\$/4,25%+CER/23-05-2025	0	0	0	0	0	0	0	0	0	0	0	0	0
BONCER\$/0%+CER/15-12-2025	0	0	0	0	0	0	0	0	0	0	0	0	0
BONCER\$/0%+CER/15-12-2026	0	0	0	0	0	0	0	0	0	0	0	24.274	24.274
BONCER\$/0%+CER/30-06-2025	0	0	0	0	0	0	0	0	0	0	0	0	0
BONCER\$/0%+CER/30-06-2026	0	0	0	0	0	10.117	0	0	0	0	0	0	10.117
BONCER\$/0%+CER/31-03-2025	0	0	0	0	0	0	0	0	0	0	0	0	0
BONCER\$/0%+CER/31-03-2026	0	0	4.140	0	0	0	0	0	0	0	0	0	4.140
BONCER\$/0%+CER/30-05-2025	0	0	0	0	0	0	0	0	0	0	0	0	0
BONCER\$/0%+CER/30-10-2026	0	0	0	0	0	0	0	0	1.542	0	0	0	1.542
BONCER\$/0%+CER/31-10-2025	0	0	0	0	0	0	0	0	0	0	0	0	0
BONCER\$/+CER/2%/09-11-2026	0	0	0	0	976	0	0	0	0	0	976	0	1.951
BONCER\$/+CER/2,25%/09-11-2028	0	0	0	0	175	0	0	0	0	0	175	0	349
BONCER\$/+CER/4,00%/27-04-2025	0	0	0	0	0	0	0	0	0	0	0	0	0
BONCAP\$/13-02-2026	0	2.489	0	0	0	0	0	0	0	0	0	0	2.489
BONCAP\$/15-12-2025	0	0	0	0	0	0	0	0	0	0	0	0	0
BONCAP\$/17-10-2025	0	0	0	0	0	0	0	0	0	0	0	0	0
BONCAP\$/30-01-2026	109	0	0	0	0	0	0	0	0	0	0	0	109
LEFI\$/TPM/17-07-2025	0	0	0	0	0	0	0	0	0	0	0	0	0
LETRA INTRANSFERIBLE - BCRA	0	0	0	376	0	0	0	0	0	0	0	0	376
Letras en Garantía	0	0	0	0	0	0	0	0	0	0	0	288	288
LETRAS DEL TESORO	0	0	0	0	0	0	0	0	0	0	0	0	0
. En moneda nacional	0	0	0	0	0	0	0	0	0	0	0	0	0
. En moneda extranjera	0	0	0	0	0	0	0	0	0	0	0	0	0
<b>OTROS (1)</b>	<b>0</b>	<b>0</b>	<b>0</b>	<b>0</b>	<b>3</b>	<b>0</b>	<b>3</b>	<b>0</b>	<b>0</b>	<b>0</b>	<b>3</b>	<b>0</b>	<b>10</b>
En moneda nacional	0	0	0	0	3	0	3	0	0	0	3	0	10
. Ajustable por CER	0	0	0	0	0	0	0	0	0	0	0	0	0
. Bonos de consolidación	0	0	0	0	0	0	0	0	0	0	0	0	0
. No ajustable por CER	0	0	0	0	3	0	3	0	0	0	3	0	10
. Bonos de consolidación	0	0	0	0	3	0	3	0	0	0	3	0	10
. Otros	0	0	0	0	0	0	0	0	0	0	0	0	0
<b>TOTAL DEUDA DENOMINADA EN PESOS</b>	<b>112</b>	<b>2.490</b>	<b>4.141</b>	<b>0</b>	<b>1.288</b>	<b>10.661</b>	<b>3</b>	<b>4</b>	<b>1</b>	<b>1.635</b>	<b>1.202</b>	<b>24.370</b>	<b>45.907</b>
. Deuda ajustable por CER	0	0	4.140	0	1.150	10.211	0	0	0	1.542	1.150	24.369	42.562
. Deuda no ajustable por CER	112	2.490	1	0	138	450	3	4	1	94	51	1	3.345
<b>TOTAL DEUDA EN MONEDA EXTRANJERA</b>	<b>3.130</b>	<b>100</b>	<b>552</b>	<b>537</b>	<b>262</b>	<b>123</b>	<b>3.130</b>	<b>100</b>	<b>1.302</b>	<b>186</b>	<b>257</b>	<b>737</b>	<b>10.416</b>

(1) Incluye bonos de consolidación, amparos y excepciones.

PERFIL MENSUAL DE VENCIMIENTOS DE INTERÉS DE LA DEUDA BRUTA DE LA ADMINISTRACIÓN CENTRAL

(En millones de U\$S - Stock de deuda y tipo de cambio 31/12/2024)

	ene-26	feb-26	mar-26	abr-26	may-26	jun-26	jul-26	ago-26	sep-26	oct-26	nov-26	dic-26	2026
<b>PERFIL DE VENCIMIENTOS DE LA DEUDA EN SITUACION DE PAGO NORMAL</b>													
<b>TOTAL</b>	<b>1.775</b>	<b>680</b>	<b>393</b>	<b>278</b>	<b>894</b>	<b>427</b>	<b>1.751</b>	<b>679</b>	<b>382</b>	<b>272</b>	<b>862</b>	<b>417</b>	<b>8.809</b>
<b>CORTO PLAZO</b>	<b>0</b>	<b>0</b>	<b>0</b>	<b>0</b>	<b>0</b>	<b>0</b>	<b>0</b>	<b>0</b>	<b>0</b>	<b>0</b>	<b>0</b>	<b>0</b>	<b>0</b>
<b>MEDIANO Y LARGO PLAZO</b>	<b>1.775</b>	<b>680</b>	<b>393</b>	<b>278</b>	<b>894</b>	<b>427</b>	<b>1.751</b>	<b>679</b>	<b>382</b>	<b>272</b>	<b>862</b>	<b>417</b>	<b>8.809</b>
<b>PRÉSTAMOS</b>	<b>163</b>	<b>673</b>	<b>329</b>	<b>217</b>	<b>780</b>	<b>177</b>	<b>152</b>	<b>668</b>	<b>318</b>	<b>213</b>	<b>790</b>	<b>169</b>	<b>4.649</b>
Organismos Internacionales	111	667	302	209	771	140	106	663	294	205	782	137	4.386
. BIRF	37	19	80	97	35	82	36	18	79	96	35	81	695
. BID	56	45	153	67	141	29	54	43	148	66	139	29	970
. FMI	0	579	0	0	560	0	0	579	0	0	574	0	2.292
. Otros	18	24	69	45	35	29	16	22	67	44	34	27	430
Préstamos Garantizados	4	4	4	4	4	4	4	4	4	4	4	4	50
. En moneda nacional ajustable por CER	4	4	4	4	4	4	4	4	4	4	4	4	50
Banca Comercial	0	0	0	0	3	0	0	0	0	1	2	0	6
. En moneda extranjera	0	0	0	1	3	0	0	0	0	1	2	0	6
Organismos Oficiales	46	1	18	2	1	32	41	1	15	2	1	28	186
Pagarés del Tesoro	0	0	4	0	0	0	0	0	4	0	0	0	9
. En moneda nacional ajustable por CER	0	0	4	0	0	0	0	0	4	0	0	0	9
. Pagaré 2038 - B.N.A.	0	0	4	0	0	0	0	0	4	0	0	0	9
Avales	1	1	1	1	1	1	1	1	1	1	1	1	11
. En moneda nacional	0	0	0	0	0	0	0	0	0	0	0	0	0
. En moneda extranjera	1	1	1	1	1	1	1	1	1	1	1	1	11
<b>TÍTULOS PÚBLICOS Y LETRAS DEL TESORO</b>	<b>1.612</b>	<b>6</b>	<b>64</b>	<b>61</b>	<b>114</b>	<b>250</b>	<b>1.598</b>	<b>10</b>	<b>64</b>	<b>60</b>	<b>73</b>	<b>248</b>	<b>4.161</b>
PAR	0	0	20	0	0	0	0	0	20	0	0	0	39
Par\$/+CER/T.Fija/2038	0	0	9	0	0	0	0	0	9	0	0	0	17
Emisión Canje 2005	0	0	0	0	0	0	0	0	9	0	0	0	17
Emisión Canje 2010	0	0	0	0	0	0	0	0	0	0	0	0	0
Par/U\$S/T.Fija/2038	0	0	1	0	0	0	0	0	1	0	0	0	1
Emisión Canje 2010	0	0	1	0	0	0	0	0	1	0	0	0	1
Leg. Nueva York	0	0	0	0	0	0	0	0	1	0	0	0	1
Par/EUR/T.Fija/2038	0	0	10	0	0	0	0	0	10	0	0	0	20
Emisión Canje 2010	0	0	10	0	0	0	0	0	10	0	0	0	20
Par/JPY/T.Fija/2038	0	0	0	0	0	0	0	0	0	0	0	0	1
Emisión Canje 2005	0	0	0	0	0	0	0	0	0	0	0	0	1
Emisión Canje 2010	0	0	0	0	0	0	0	0	0	0	0	0	0
DESCUENTO	0	0	0	0	0	45	0	0	0	0	0	0	42
Discount\$/+CER/5,83%/2033	0	0	0	0	0	44	0	0	0	0	0	0	41
Emisión Canje 2005	0	0	0	0	0	43	0	0	0	0	0	0	40
Emisión Canje 2010	0	0	0	0	0	1	0	0	0	0	0	0	2
Discount/JPY/4,33%/2033	0	0	0	0	0	1	0	0	0	0	0	0	1
Emisión Canje 2005	0	0	0	0	0	1	0	0	0	0	0	0	1
Emisión Canje 2010	0	0	0	0	0	0	0	0	0	0	0	0	0
CUASIPAR\$/+CER/3,31%/2045	0	0	0	0	0	185	0	0	0	0	0	0	185
BONAR\$/6,72763943919512%/31-12-2028	0	0	0	0	0	0	0	0	0	0	0	0	1
BONAR DUAL 2036/DLK/29-09-2036	0	0	10	0	0	0	0	0	10	0	0	0	19
BONCER\$/1,80%+CER/09-11-2025	0	0	0	0	0	0	0	0	0	0	0	0	0
BONCER\$/2,50%+CER/30-11-2031	0	0	0	0	14	0	0	0	0	0	14	0	29
BONCER\$/4%+CER/14-10-2024	0	0	0	0	0	0	0	0	0	0	0	0	0
BONCER\$/4,25%+CER/14-02-2025	0	0	0	0	0	0	0	0	0	0	0	0	0
BONCER\$/+CER/2%/09-11-2026	0	0	0	0	20	0	0	0	0	0	10	0	29
BONCER\$/+CER/2,25%/09-11-2028	0	0	0	0	12	0	0	0	0	0	10	0	22
BONCER\$/+CER/4,00%/27-04-2025	0	0	0	0	0	0	0	0	0	0	0	0	0
BONCER\$/4,25%+CER/13-12-2024	0	0	0	0	0	0	0	0	0	0	0	0	0
BONCER\$/4,5%+CER/18-06-2025	0	0	0	0	0	0	0	0	0	0	0	0	0
BONCER-BTS\$/4,25%+CER/23-05-2025	0	0	0	0	0	0	0	0	0	0	0	0	0
BONO GLOBAL/EUR/0,125%/09-07-2030	1	0	0	0	0	0	1	0	0	0	0	0	1
BONO GLOBAL/EUR/0,50%/09-07-2029	0	0	0	0	0	0	0	0	0	0	0	0	0
BONO GLOBAL/EUR/STEP UP/09-01-2038	18	0	0	0	0	0	18	0	0	0	0	0	36
BONO GLOBAL/EUR/STEP UP/09-07-2035	6	0	0	0	0	0	6	0	0	0	0	0	12
BONO GLOBAL/EUR/STEP UP/09-07-2041	24	0	0	0	0	0	24	0	0	0	0	0	48
BONO GLOBAL/EUR/STEP UP/09-07-2046	5	0	0	0	0	0	5	0	0	0	0	0	10
BONO GLOBAL/U\$S/1,00%/09-07-2029	10	0	0	0	0	0	9	0	0	0	0	0	20
BONO GLOBAL/U\$S/STEP UP/09-01-2038	285	0	0	0	0	0	285	0	0	0	0	0	569
BONO GLOBAL/U\$S/STEP UP/09-07-2030	44	0	0	0	0	0	39	0	0	0	0	0	83
BONO GLOBAL/U\$S/STEP UP/09-07-2035	421	0	0	0	0	0	421	0	0	0	0	0	843
BONO GLOBAL/U\$S/STEP UP/09-07-2041	183	0	0	0	0	0	183	0	0	0	0	0	367
BONO GLOBAL/U\$S/STEP UP/09-07-2046	41	0	0	0	0	0	40	0	0	0	0	0	81
BONO R.A./U\$S/1,00%/09-07-2029	6	0	0	0	0	0	5	0	0	0	0	0	10
BONO R.A./U\$S/STEP UP/09-01-2038	181	0	0	0	0	0	181	0	0	0	0	0	362
BONO R.A./U\$S/STEP UP/09-07-2030	41	0	0	0	0	0	37	0	0	0	0	0	77
BONO R.A./U\$S/STEP UP/09-07-2035	209	0	0	0	0	0	209	0	0	0	0	0	419
BONO R.A./U\$S/STEP UP/09-07-2041	27	0	0	0	0	0	27	0	0	0	0	0	54
BONTE /\$/ BADLAR/22-12-2026	0	0	0	0	0	0	0	0	0	0	0	0	1
BONTE\$/15,50%/17-10-2026	0	0	0	7	0	0	0	0	0	7	0	0	14
BONTE\$/43,25%/23-05-2027	0	0	0	0	58	0	0	0	0	0	29	0	87
BONTE\$/BADLAR/05-07-2030	2	0	0	2	0	0	2	0	0	2	0	0	8
BONTE\$/BADLAR/23-11-2027	0	6	0	0	6	0	6	0	0	6	0	0	23
BONTE\$/BADLAR+400PB/17-08-31	0	1	0	0	1	0	0	0	0	1	0	0	2
BONTE/DLK/0,5%/31-03-2025	0	0	0	0	0	0	0	0	0	0	0	0	0
LETRA INTRANSFERIBLE - BCRA	108	0	34	52	0	20	106	0	35	51	0	21	426
LETRAS DEL TESORO	0	0	0	0	0	0	0	0	0	0	0	0	0
. En moneda nacional	0	0	0	0	0	0	0	0	0	0	0	0	0
. En moneda extranjera	0	0	0	0	0	0	0	0	0	0	0	0	0
OTROS (1)	0	0	0	4	0	4	0	4	0	4	0	4	12
. En moneda nacional	0	0	0	4	0	4	0	4	0	4	0	4	12
. Ajustable por CER	0	0	0	0	0	0	0	0	0	0	0	0	0
. Bonos de consolidación	0	0	0	0	0	0	0	0	0	0	0	0	0
. No ajustable por CER	0	0	0	0	4	0	4	0	4	0	4	0	12
. No ajustable por CER	0	0	0	0	4	0	4	0	4	0	4	0	12
. Bonos de consolidación	0	0	0	0	4	0	4	0	4	0	4	0	12
. En moneda extranjera	0	0	0	0	0	0	0	0	0	0	0	0	0
. Otros	0	0	0	0	0	0	0	0	0	0	0	0	0
<b>TOTAL DEUDA DENOMINADA EN PESOS</b>	<b>6</b>	<b>11</b>	<b>27</b>	<b>13</b>	<b>118</b>	<b>233</b>	<b>6</b>	<b>15</b>	<b>27</b>	<b>13</b>	<b>77</b>	<b>230</b>	<b>777</b>
. Deuda ajustable por CER	4	4	17	4	50	233	4	4	17	4	38	230	610
. Deuda no ajustable por CER	2	6	10	9	68	0	2	10	10	9	39	0	167

**PERFIL ANUAL DE VENCIMIENTOS DE CAPITAL E INTERÉS DE LA DEUDA BRUTA DE LA ADMINISTRACIÓN CENTRAL  
DEUDA EN SITUACIÓN DE PAGO NORMAL (1)**

(En miles de US\$ - Tipo de cambio 31/12/2024)

TIPO DE ACREEDOR	2025	2026	2027	2028	2029	2030	2031	2032	2033	2034	2035/2089	TOTAL
<b>TÍTULOS PÚBLICOS</b>	<b>91.151.485</b>	<b>56.076.597</b>	<b>37.799.024</b>	<b>28.321.303</b>	<b>23.392.928</b>	<b>12.074.982</b>	<b>27.058.712</b>	<b>24.144.475</b>	<b>23.935.018</b>	<b>20.668.450</b>	<b>37.924.216</b>	<b>382.547.191</b>
Como % del total de servicios (2)	16,92%	10,41%	7,02%	5,26%	4,34%	2,24%	5,02%	4,48%	4,44%	3,84%	7,04%	71,02%
<b>CAPITAL</b>	<b>86.335.477</b>	<b>51.915.944</b>	<b>33.822.955</b>	<b>24.217.415</b>	<b>19.460.995</b>	<b>8.267.761</b>	<b>23.587.019</b>	<b>21.237.197</b>	<b>21.587.559</b>	<b>18.870.902</b>	<b>33.041.911</b>	<b>342.345.136</b>
<b>INTERÉS</b>	<b>4.816.008</b>	<b>4.160.653</b>	<b>3.976.070</b>	<b>4.103.888</b>	<b>3.931.933</b>	<b>3.807.221</b>	<b>3.471.693</b>	<b>2.907.278</b>	<b>2.347.459</b>	<b>1.797.548</b>	<b>4.882.305</b>	<b>40.202.056</b>
<b>LETRAS DEL TESORO</b>	<b>29.694.519</b>	<b>0</b>	<b>0</b>	<b>0</b>	<b>0</b>	<b>0</b>	<b>0</b>	<b>0</b>	<b>0</b>	<b>0</b>	<b>0</b>	<b>29.694.519</b>
Como % del total de servicios (2)	5,51%	0,00%	0,00%	0,00%	0,00%	0,00%	0,00%	0,00%	0,00%	0,00%	0,00%	5,51%
<b>CAPITAL</b>	<b>29.694.519</b>	<b>-</b>	<b>-</b>	<b>-</b>	<b>-</b>	<b>-</b>	<b>-</b>	<b>-</b>	<b>-</b>	<b>-</b>	<b>-</b>	<b>29.694.519</b>
<b>INTERÉS</b>	<b>-</b>	<b>-</b>	<b>-</b>	<b>-</b>	<b>-</b>	<b>-</b>	<b>-</b>	<b>-</b>	<b>-</b>	<b>-</b>	<b>-</b>	<b>-</b>
<b>LETRAS EN GARANTÍA</b>	<b>288.110</b>	<b>288.110</b>	<b>288.110</b>	<b>288.110</b>	<b>288.110</b>	<b>288.110</b>	<b>288.110</b>	<b>288.110</b>	<b>288.110</b>	<b>288.110</b>	<b>1.499.031</b>	<b>4.380.126</b>
Como % del total de servicios (2)	0,05%	0,05%	0,05%	0,05%	0,05%	0,05%	0,05%	0,05%	0,05%	0,05%	0,28%	0,81%
<b>CAPITAL</b>	<b>288.110</b>	<b>288.110</b>	<b>288.110</b>	<b>288.110</b>	<b>288.110</b>	<b>288.110</b>	<b>288.110</b>	<b>288.110</b>	<b>288.110</b>	<b>288.110</b>	<b>1.499.031</b>	<b>4.380.126</b>
<b>INTERÉS</b>	<b>-</b>	<b>-</b>	<b>-</b>	<b>-</b>	<b>-</b>	<b>-</b>	<b>-</b>	<b>-</b>	<b>-</b>	<b>-</b>	<b>-</b>	<b>0</b>
<b>PRÉSTAMOS</b>	<b>9.788.540</b>	<b>8.767.029</b>	<b>12.690.801</b>	<b>13.331.008</b>	<b>12.798.722</b>	<b>12.029.145</b>	<b>11.856.518</b>	<b>9.282.914</b>	<b>5.664.749</b>	<b>3.323.748</b>	<b>18.554.988</b>	<b>118.088.162</b>
Como % del total de servicios (2)	1,82%	1,63%	2,36%	2,47%	2,38%	2,23%	2,20%	1,72%	1,05%	0,62%	3,44%	12,92%
<b>CAPITAL</b>	<b>4.924.621</b>	<b>4.118.451</b>	<b>8.372.534</b>	<b>9.547.774</b>	<b>9.660.798</b>	<b>9.506.779</b>	<b>9.936.633</b>	<b>7.809.946</b>	<b>4.502.098</b>	<b>2.347.687</b>	<b>13.393.845</b>	<b>84.121.165</b>
<b>INTERÉS</b>	<b>4.863.919</b>	<b>4.648.578</b>	<b>4.318.267</b>	<b>3.783.234</b>	<b>3.137.924</b>	<b>2.522.366</b>	<b>1.919.885</b>	<b>1.472.968</b>	<b>1.162.652</b>	<b>976.062</b>	<b>5.161.143</b>	<b>33.966.997</b>
<b>ORGANISMOS INTERNACIONALES</b>	<b>6.626.941</b>	<b>7.627.619</b>	<b>10.651.906</b>	<b>12.444.569</b>	<b>12.216.555</b>	<b>11.575.530</b>	<b>10.972.650</b>	<b>9.167.410</b>	<b>5.570.012</b>	<b>3.255.245</b>	<b>18.160.985</b>	<b>108.269.423</b>
<b>CAPITAL</b>	<b>2.108.381</b>	<b>3.241.397</b>	<b>6.533.343</b>	<b>8.798.598</b>	<b>9.168.732</b>	<b>9.116.421</b>	<b>9.087.617</b>	<b>7.707.519</b>	<b>4.417.436</b>	<b>2.287.232</b>	<b>13.019.130</b>	<b>75.485.806</b>
<b>INTERÉS</b>	<b>4.518.560</b>	<b>4.386.222</b>	<b>4.118.563</b>	<b>3.645.971</b>	<b>3.047.823</b>	<b>2.459.109</b>	<b>1.885.033</b>	<b>1.459.891</b>	<b>1.152.576</b>	<b>968.013</b>	<b>5.141.855</b>	<b>32.783.617</b>
<b>ORGANISMOS OFICIALES</b>	<b>1.092.574</b>	<b>910.608</b>	<b>848.108</b>	<b>777.103</b>	<b>486.302</b>	<b>165.266</b>	<b>57.949</b>	<b>56.203</b>	<b>36.682</b>	<b>11.695</b>	<b>70.800</b>	<b>4.513.289</b>
<b>CAPITAL</b>	<b>852.138</b>	<b>724.711</b>	<b>711.699</b>	<b>690.733</b>	<b>447.939</b>	<b>152.996</b>	<b>52.163</b>	<b>52.163</b>	<b>34.398</b>	<b>10.190</b>	<b>65.380</b>	<b>3.794.509</b>
<b>INTERÉS</b>	<b>240.436</b>	<b>185.897</b>	<b>136.409</b>	<b>86.370</b>	<b>38.363</b>	<b>12.269</b>	<b>5.787</b>	<b>4.040</b>	<b>2.284</b>	<b>1.504</b>	<b>5.420</b>	<b>718.780</b>
<b>PRÉSTAMOS GARANTIZADOS</b>	<b>50.366</b>	<b>50.366</b>	<b>249.776</b>	<b>40.372</b>	<b>40.270</b>	<b>93.896</b>	<b>759.053</b>	<b>-</b>	<b>-</b>	<b>-</b>	<b>-</b>	<b>1.284.100</b>
<b>CAPITAL</b>	<b>-</b>	<b>-</b>	<b>201.933</b>	<b>-</b>	<b>-</b>	<b>54.768</b>	<b>740.369</b>	<b>-</b>	<b>-</b>	<b>-</b>	<b>-</b>	<b>997.070</b>
<b>INTERÉS</b>	<b>50.366</b>	<b>50.366</b>	<b>47.842</b>	<b>40.372</b>	<b>40.270</b>	<b>39.129</b>	<b>18.684</b>	<b>-</b>	<b>-</b>	<b>-</b>	<b>-</b>	<b>287.030</b>
<b>BANCA COMERCIAL</b>	<b>740.270</b>	<b>72.200</b>	<b>59.995</b>	<b>30.066</b>	<b>19.782</b>	<b>12.658</b>	<b>6.318</b>	<b>-</b>	<b>-</b>	<b>-</b>	<b>-</b>	<b>941.289</b>
<b>CAPITAL</b>	<b>731.127</b>	<b>65.913</b>	<b>56.401</b>	<b>28.443</b>	<b>18.995</b>	<b>12.330</b>	<b>6.220</b>	<b>-</b>	<b>-</b>	<b>-</b>	<b>-</b>	<b>919.429</b>
<b>INTERÉS</b>	<b>9.142</b>	<b>6.287</b>	<b>3.594</b>	<b>1.624</b>	<b>787</b>	<b>328</b>	<b>97</b>	<b>-</b>	<b>-</b>	<b>-</b>	<b>-</b>	<b>21.859</b>
<b>AVALES</b>	<b>300.969</b>	<b>97.340</b>	<b>872.120</b>	<b>30.000</b>	<b>-</b>	<b>120.000</b>	<b>0</b>	<b>0</b>	<b>0</b>	<b>0</b>	<b>83.147</b>	<b>1.503.575</b>
<b>CAPITAL</b>	<b>264.452</b>	<b>86.431</b>	<b>869.158</b>	<b>30.000</b>	<b>-</b>	<b>120.000</b>	<b>-</b>	<b>-</b>	<b>-</b>	<b>-</b>	<b>83.147</b>	<b>1.453.188</b>
<b>INTERÉS</b>	<b>36.517</b>	<b>10.909</b>	<b>2.961</b>	<b>-</b>	<b>-</b>	<b>-</b>	<b>-</b>	<b>-</b>	<b>-</b>	<b>-</b>	<b>-</b>	<b>50.388</b>
<b>PAGARÉS DEL TESORO</b>	<b>977.420</b>	<b>8.897</b>	<b>8.897</b>	<b>8.897</b>	<b>35.813</b>	<b>61.795</b>	<b>60.548</b>	<b>59.301</b>	<b>58.055</b>	<b>56.808</b>	<b>240.056</b>	<b>1.576.486</b>
<b>CAPITAL</b>	<b>968.523</b>	<b>-</b>	<b>-</b>	<b>-</b>	<b>25.132</b>	<b>50.264</b>	<b>50.264</b>	<b>50.264</b>	<b>50.264</b>	<b>50.264</b>	<b>226.188</b>	<b>1.471.163</b>
<b>INTERÉS</b>	<b>8.897</b>	<b>8.897</b>	<b>8.897</b>	<b>8.897</b>	<b>10.681</b>	<b>11.531</b>	<b>10.284</b>	<b>9.037</b>	<b>7.791</b>	<b>6.544</b>	<b>13.868</b>	<b>105.323</b>
<b>ADELANTOS TRANSITORIOS BCRA</b>	<b>3.962.325</b>	<b>0</b>	<b>0</b>	<b>0</b>	<b>0</b>	<b>0</b>	<b>0</b>	<b>0</b>	<b>0</b>	<b>0</b>	<b>0</b>	<b>3.962.325</b>
Como % del total de servicios (2)	0,74%	0,00%	0,00%	0,00%	0,00%	0,00%	0,00%	0,00%	0,00%	0,00%	0,00%	0,74%
<b>CAPITAL</b>	<b>3.962.325</b>	<b>-</b>	<b>-</b>	<b>-</b>	<b>-</b>	<b>-</b>	<b>-</b>	<b>-</b>	<b>-</b>	<b>-</b>	<b>-</b>	<b>3.962.325</b>
<b>INTERÉS</b>	<b>-</b>	<b>-</b>	<b>-</b>	<b>-</b>	<b>-</b>	<b>-</b>	<b>-</b>	<b>-</b>	<b>-</b>	<b>-</b>	<b>-</b>	<b>0</b>
<b>TOTAL</b>	<b>134.884.979</b>	<b>65.131.735</b>	<b>50.777.935</b>	<b>41.940.421</b>	<b>36.479.760</b>	<b>24.392.236</b>	<b>39.203.339</b>	<b>33.715.499</b>	<b>29.887.877</b>	<b>24.280.307</b>	<b>57.978.235</b>	<b>538.672.323</b>
Como % del total de servicios (2)	25,04%	12,09%	9,43%	7,79%	6,77%	4,53%	7,28%	6,26%	5,55%	4,51%	10,76%	100,00%
<b>CAPITAL</b>	<b>125.205.052</b>	<b>56.322.505</b>	<b>42.483.598</b>	<b>34.053.298</b>	<b>29.409.903</b>	<b>18.062.649</b>	<b>33.811.762</b>	<b>29.335.253</b>	<b>26.377.766</b>	<b>21.506.698</b>	<b>47.934.787</b>	<b>464.503.271</b>
<b>INTERÉS</b>	<b>9.679.927</b>	<b>8.809.231</b>	<b>8.294.337</b>	<b>7.887.122</b>	<b>7.069.857</b>	<b>6.329.587</b>	<b>5.391.578</b>	<b>4.380.246</b>	<b>3.510.111</b>	<b>2.773.610</b>	<b>10.043.448</b>	<b>74.169.053</b>

(1) No incluye estimación del pago eventual por los Valores Negociables Vinculadas al PBI.

(2) Como porcentaje del total de los servicios proyectados (capital mas interés) para el período 01/10/2024 - 31/12/2089.

(3) A partir del año 2054 el total de servicios corresponde al Bono del Tesoro Consolidado 2089.







**VALORES NEGOCIABLES VINCULADOS AL PBI**

Datos al 31/12/2024

Denominación (2)	En moneda de origen		Valor remanente total (1)	
	Valor Nocional (en miles) (3)	Valor remanente c/100 de valor nocional (4)	En moneda de origen (en miles)	En miles de U\$S
U\$S - LEY NY (TPPY-TVYO)	17.192.865	29,96026	5.151.027	5.151.027
U\$S - LEY ARG (TVPA)	3.103.379	29,96026	929.781	929.781
EUR - LEY INGLESA (TVPE)	18.947.454	31,00508	5.874.673	6.083.332
ARP - LEY ARG (TVPP)	38.151.928	24,59359	9.382.929	9.088
YEN - LEY JAPONESA	46.303.523	32,85011	15.210.758	96.785
<b>TOTAL</b>				<b>12.270.012</b>

(1) Los pagos correspondientes a las Unidades Vinculadas al PBI son contingentes y se supeditan a la concurrencia de tres condiciones:

1- Para el año de referencia, el PBI Real Efectivo supera el Caso Base del PBI.

2- Para el año de referencia, el crecimiento anual en el PBI Real Efectivo supera la tasa de crecimiento indicada para ese año en el Caso Base del PBI.

3- El total de los pagos efectuados sobre un Valor Negociable Vinculado al PBI no supere a 0,48 medido por unidad de moneda.

(2) Entre paréntesis figura - cuando corresponde - el Código MAE (Mercado Abierto Electrónico) asignado a cada Valor Negociable emitido y autorizado a cotizar.

(3) Las cantidades expresadas en Valor Nocional se refieren a los valores de los activos subyacentes (deuda reestructurada) que les dieron origen. Los Valores Negociables Vinculados al PBI representan derechos contingentes a percibir pagos, sujeto a las condiciones establecidas en el prospecto de reestructuración de la deuda (Dec. 1735/04), incluyendo la de crecimiento del PBI argentino por encima de lo proyectado en dicho prospecto. Dado su carácter contingente, los Valores Negociables Vinculados al PBI no están contabilizados como deuda pública.

(4) Valor remanente total. Es la diferencia entre el máximo a pagar de 48 unidades por cada 100 de valor nocional y la suma de los montos pagados hasta la actualidad, de acuerdo con las condiciones establecidas en las respectivas normas de emisión.

**ACTIVOS FINANCIEROS DE LA ADMINISTRACIÓN CENTAL (1)  
ACUMULADO AL 31/12/2024**

- En miles u\$s -

Concepto	Acumulado
I- CON CARGO AL GOBIERNO DE LA CIUDAD AUTÓNOMA DE BUENOS AIRES	191.665
II- ORGANISMOS INTERNACIONALES - FONDO FIDUCIARIO PARA LA RECONSTRUCCIÓN DE EMPRESAS	579.229
III- ORGANISMOS INTERNACIONALES - CON CARGO A PROVINCIAS	598.770
<b>TOTAL GENERAL</b>	<b>1.369.664</b>

(1) Comprende solamente Activos Financieros relacionados con operaciones de crédito público, excluyendo aquellos activos vinculados a la deuda elegible pendiente de reestructuración. No incluye deudas de Anses, AFIP, Lotería Nacional y otros organismos públicos por emisión de bonos de consolidación - Las cifras presentadas se encuentran en proceso de conciliación.

**ACTIVOS FINANCIEROS - CON CARGO A LAS PROVINCIAS**  
**Valor actualizado en miles de u\$s al 31/12/2024**

<b>Provincia</b>	<b>Organismos Internacionales - Principal a Cargo de Provincias (1)</b>
<b>TOTAL</b>	<b>598.770</b>
Buenos Aires	4.951
Catamarca	6.243
Chaco	9.138
Chubut	23.156
Córdoba	102.069
Corrientes	46.032
Entre Ríos	111.198
Formosa	9.782
Gov. de la Ciudad de Buenos Aires	0
Jujuy	7.011
La Pampa	0
La Rioja	4.940
Mendoza	113.028
Misiones	7.486
Neuquén	82.858
Río Negro	12.794
Salta	8.094
San Juan	35.784
San Luis	0
Santa Cruz	0
Santa Fe	14.205
Santiago del Estero	0
Tierra del Fuego	0
Tucumán	0

(1) Incluye deuda a vencer y vencimientos pagados por el Tesoro Nacional pendientes de reembolso.

ORGANISMOS INTERNACIONALES - FLUJOS NETOS 1993 - 2024  
(Operaciones valuadas a la fecha de registro)

(En millones de US\$)

ORGANISMOS	1993	1994	1995	1996	1997	1998	1999	2000	2001	2002	2003	2004	2005	2006	2007	2008	2009	2010	2011	2012	2013	2014	2015	2016	2017	2018	2019	2020	2021	2022	2023	2024	TOTALES		
<b>FMI</b>	DESEMBOLOSOS	1.596,9	873,7	2.404,9	824,2	441,8	0,0	0,0	2.067,4	10.563,6	0,0	5.604,7	3.450,9	0,0	0,0	0,0	0,0	0,0	0,0	0,0	0,0	0,0	0,0	0,0	0,0	0,0	28.251,8	16.224,9	0,0	0,0	23.503,1	12.880,0	5.445,4	113.933,3	
	CAPITAL REEMBOLSADO	-276,7	-227,2	-285,1	-273,5	-481,9	-453,9	-827,1	-1.283,9	-1.183,0	-729,2	-5.705,8	-4.493,8	-3.588,6	-9.530,1	0,0	0,0	0,0	0,0	0,0	0,0	0,0	0,0	0,0	0,0	0,0	0,0	0,0	0,0	0,0	-3.737,4	-18.644,2	-17.780,9	-4.510,0	-72.219,3
	CAPITAL NETO	1.321,2	646,6	2.119,8	550,8	-40,1	-453,9	-827,1	783,5	9.380,6	-729,2	-101,1	-2.042,9	-3.588,6	-9.530,1	0,0	0,0	0,0	0,0	0,0	0,0	0,0	0,0	0,0	0,0	0,0	28.251,8	16.224,9	0,0	-3.737,4	6.858,9	-5.100,0	926,4	40.714,0	
	INTERESES PAGADOS	-275,7	-227,2	-285,1	-273,5	-274,5	-284,1	-202,0	-200,8	-484,4	-892,8	-851,0	-552,9	-513,2	-807,7	0,0	0,0	0,0	0,0	0,0	0,0	0,0	0,0	0,0	0,0	0,0	0,0	0,0	0,0	0,0	0,0	-1.720,5	-3.014,0	-3.089,4	-16.793,4
	FLUJO NETO ANUAL	1.045,5	419,4	1.834,7	277,3	-314,5	-918,0	-1.029,1	582,7	8.916,2	-1.422,0	-752,1	-2.995,9	-4.101,7	-9.510,8	0,0	0,0	0,0	0,0	0,0	0,0	0,0	0,0	0,0	0,0	0,0	28.098,6	14.997,5	-1.284,0	-5.084,4	5.138,4	-8.114,1	-2.163,0	23.201,6	
<b>IBID</b>	DESEMBOLOSOS	1.057,3	240,0	1.059,0	534,9	905,7	1.485,9	1.218,0	939,9	1.490,6	416,7	2.666,5	340,7	597,1	1.132,7	1.507,3	1.230,7	1.697,5	1.437,3	1.267,5	1.016,8	1.120,9	1.276,7	789,9	1.210,2	1.243,9	1.404,9	1.188,4	1.585,0	1.550,4	2.241,5	1.758,7	2.410,2	40.224,2	
	CAPITAL REEMBOLSADO	-286,3	-272,5	-286,5	-151,0	-307,3	-342,3	-355,5	-349,2	-306,8	-937,2	-2.388,1	-504,7	-535,7	-1.225,6	-1.524,7	-1.398,4	-856,5	-899,5	-894,8	-908,5	-900,6	-906,3	-904,4	-867,8	-865,4	-857,0	-844,8	-866,9	-845,4	-895,1	-1.358,0	-26.964,0		
	CAPITAL NETO	791,0	-32,5	792,5	383,9	598,4	1.143,6	862,5	609,6	1.183,7	-520,5	298,4	-160,9	61,5	-93,0	-17,4	-47,6	839,1	577,7	372,7	108,3	220,2	340,4	-220,4	340,8	356,1	539,5	331,4	721,1	683,5	1.596,1	863,7	1.061,2	14.160,2	
	INTERESES PAGADOS	-282,7	-267,9	-296,8	-374,6	-336,3	-328,5	-432,5	-496,8	-428,0	-481,7	-571,1	-420,1	-453,2	-483,8	-478,8	-425,1	-365,8	-366,1	-322,3	-310,2	-366,2	-366,2	-419,6	-429,3	-387,5	-393,1	-439,4	-370,8	-303,1	-368,7	-820,8	-953,4	-13.522,0	
	FLUJO NETO ANUAL	528,3	-291,4	464,8	-354,6	263,1	815,2	430,5	93,8	755,8	-1.002,1	-272,7	-584,0	-391,7	-376,8	-496,2	-492,8	473,3	211,6	50,4	-201,9	-145,9	-25,8	-640,0	-88,4	-31,4	146,5	-108,0	350,4	380,3	1.227,3	42,9	107,9	638,2	
<b>BIRF</b>	DESEMBOLOSOS	1.514,3	548,4	946,2	1.077,8	798,8	1.996,8	1.609,9	1.014,4	1.328,0	178,6	1.962,5	769,5	352,0	407,5	516,3	335,7	1.028,6	798,8	841,2	753,4	1.154,9	571,0	641,7	936,2	952,8	1.244,4	760,7	1.047,4	1.192,8	998,0	974,5	1.178,9	30.441,9	
	CAPITAL REEMBOLSADO	-270,2	-361,7	-210,3	-256,9	-299,7	-365,6	-709,3	-1.340,3	-2.976,9	-859,6	-934,2	-1.143,2	-1.044,8	-939,9	-794,3	-746,7	-630,3	-684,7	-665,2	-669,6	-789,7	-739,5	-632,2	-697,9	-511,3	-454,1	-384,5	-310,0	-291,2	-320,0	-22.073,0			
	CAPITAL NETO	1.244,2	186,8	735,9	820,9	499,1	1.631,2	1.148,3	454,8	618,7	-1.161,8	-1.014,4	-90,0	-572,1	-675,7	-526,5	-604,2	234,3	44,1	210,9	68,7	489,7	-86,6	-148,1	198,7	270,8	546,4	249,4	593,3	796,3	688,0	683,3	849,0	8.369,0	
	INTERESES PAGADOS	-222,8	-280,8	-208,5	-315,7	-337,6	-395,2	-527,4	-702,8	-212,5	-511,7	-382,8	-240,8	-282,2	-338,7	-352,0	-292,4	-160,6	-140,4	-130,5	-131,0	-138,8	-128,7	-137,7	-118,5	-140,6	-177,2	-239,1	-177,3	-113,2	-186,5	-541,1	-684,8	-4.026,8	
	FLUJO NETO ANUAL	1.021,4	-83,2	429,4	505,1	161,6	1.266,0	620,9	-248,0	-93,8	-1.674,4	-1.377,2	-330,8	-854,4	-1.014,4	-878,6	-856,6	73,7	-96,3	80,4	-62,5	359,8	-227,3	-285,8	78,1	130,0	369,2	10,4	416,1	683,1	501,5	142,2	164,2	-1.058,0	
<b>OTROS</b>	DESEMBOLOSOS	1,0	2,9	4,1	9,7	20,7	22,1	28,2	4,8	2,5	0,0	4,5	13,8	48,3	88,8	358,3	304,7	457,5	202,7	469,6	362,0	494,8	432,5	474,2	302,0	779,3	936,7	719,3	675,0	942,9	1.083,2	2.556,2	1.316,3	13.118,4	
	CAPITAL REEMBOLSADO	-1,3	-2,0	-2,1	-2,2	-3,2	-3,5	-4,2	-6,8	-4,6	-4,6	-5,3	0,5	39,9	76,6	333,7	271,4	418,4	128,8	376,4	213,1	337,8	233,0	232,2	53,4	458,9	672,0	304,5	110,1	332,2	407,5	1.961,5	-296,9	6.620,1	
	CAPITAL NETO	-0,2	0,9	2,1	7,5	18,5	18,5	23,9	-2,0	-4,4	-4,6	-0,8	13,3	8,4	12,2	24,6	-33,3	39,1	-7,8	23,2	-149,8	-156,9	-199,4	-242,0	-248,6	-320,3	-384,6	-414,8	-94,5	-610,7	-675,7	-694,7	-1.813,2	-6.498,3	
	INTERESES PAGADOS	-1,0	-1,1	-1,3	-1,4	-2,0	-3,8	-4,4	-5,6	-5,4	-1,2	-1,7	-10,7	-9,9	-17,0	-28,1	-36,2	-27,4	-34,7	-48,0	-50,4	-53,5	-64,8	-71,1	-91,7	-118,9	-171,8	-140,0	-91,6	-126,3	-358,6	-466,3	-2.951,1		
	FLUJO NETO ANUAL	-1,3	-0,2	0,8	6,2	16,5	14,8	19,6	-7,6	-9,8	-5,6	-7,0	-19,2	34,0	67,0	316,6	242,4	352,2	191,4	341,7	165,1	297,4	179,6	167,6	453,2	132,6	-39,0	249,6	281,2	1.602,8	-763,2	4.593,0			
<b>TOTAL DESEMBOLOSOS (I)</b>		4.169,5	1.674,0	4.413,2	2.446,6	2.167,1	3.584,8	2.856,6	4.026,5	13.384,6	596,3	10.238,2	4.577,7	1.007,4	1.689,0	2.383,9	1.871,1	3.183,7	2.430,7	2.578,3	2.132,2	2.770,5	2.280,2	1.885,7	2.448,3	2.925,9	31.837,8	18.893,2	3.398,4	3.684,0	28.025,8	17.969,4	10.357,8	197.717,9	
<b>TOTAL CAPITAL REEMBOLSADO (II)</b>		-813,5	-863,4	-793,9	-1.047,5	-1.091,2	-1.365,4	-1.648,5	-2.199,6	-2.205,9	-3.011,3	-11.060,7	-6.871,1	-5.066,7	-11.911,2	-2.594,1	-2.271,6	-1.691,9	-1.680,1	-1.618,4	-1.742,0	-1.722,7	-1.805,4	-2.022,1	-1.857,5	-1.840,3	-1.928,0	-1.783,1	-1.883,9	-5.609,6	-18.475,3	-19.561,0	-7.818,2	-127.854,6	
<b>TOTAL CAPITAL NETO (I) + (II)</b>		3.356,1	810,6	3.619,3	1.399,1	1.075,9	2.199,5	1.208,2	1.826,9	11.178,7	-2.416,0	-822,4	-2.293,4	-4.099,3	-10.222,2	-210,2	-400,5	1.491,8	750,7	959,9	390,2	1.047,8	474,9	-136,3	590,9	1.085,6	29.909,8	17.110,1	1.424,5	-1.925,5	9.550,5	-1.591,8	2.539,6	69.863,2	
<b>TOTAL INTERESES PAGADOS</b>		-762,2	-766,0	-889,6	-965,1	-949,3	-961,5	-1.166,2	-1.406,1	-1.610,3	-1.687,3	-1.586,6	-1.227,5	-1.254,6	-912,8	-847,6	-705,6	-562,6	-533,9	-487,5	-489,4	-555,4	-548,3	-621,8	-618,9	-619,8	-842,4	-2.077,7	-1.972,0	-1.854,8	-2.462,1	-4.734,5	-5.173,8	-41.793,4	
<b>FLUJO NETO TOTAL</b>		2.593,9	44,6	2.729,7	434,0	126,6	1.178,0	42,0	420,9	9.568,4	-4.103,3	-2.409,0	-3.520,9	-5.313,9	-11.135,0	-1.058,0	-1.106,0	929,3	216,8	472,4	-99,3	492,4	-73,5	-758,1	-28,0	465,8	29.067,4	15.032,5	-547,5	-3.780,3	7.148,4	-6.326,1	-2.634,2	28.069,8	

**DEUDA BRUTA DE LA ADMINISTRACION CENTRAL  
EXCLUIDA LA DEUDA ELEGIBLE PENDIENTE DE REESTRUCTURACIÓN  
POR RESIDENCIA DEL TENEADOR**

-En miles de millones de u\$s-

Periodo	Total Deuda	Deuda Externa	Deuda Interna	% Deuda Externa
dic-94	80,7	60,9	19,8	75,5%
dic-95	87,1	66,4	20,7	76,2%
dic-96	97,1	72,9	24,2	75,1%
dic-97	101,1	72,9	28,2	72,1%
mar-98	103,1	73,1	30,0	70,9%
jun-98	105,1	74,5	30,6	70,8%
sep-98	109,4	77,5	31,9	70,8%
dic-98	112,4	81,2	31,2	72,2%
mar-99	113,6	79,4	34,3	69,8%
jun-99	115,4	79,8	35,6	69,2%
sep-99	118,8	80,8	38,0	68,0%
dic-99	121,9	82,5	39,4	67,7%
mar-00	122,9	81,9	41,0	66,7%
jun-00	123,5	81,6	41,9	66,1%
sep-00	123,7	78,4	45,2	63,4%
dic-00	128,0	81,4	46,6	63,6%
mar-01	127,4	79,9	47,5	62,7%
jun-01	132,1	79,4	52,7	60,1%
sep-01	141,3	88,0	53,2	62,3%
dic-01	144,5	84,6	59,9	58,5%
mar-02	112,6	n/d	n/d	n/d
jun-02	114,6	84,3	30,2	73,6%
sep-02	129,8	84,5	45,3	65,1%
dic-02	137,3	87,6	49,7	63,8%
mar-03	145,5	90,5	55,0	62,2%
jun-03	152,6	94,3	58,3	61,8%
sep-03	169,6	96,8	72,8	57,1%
dic-03	178,8	102,0	76,8	57,0%
mar-04	180,0	103,4	76,6	57,4%
jun-04	181,2	104,1	77,1	57,4%
sep-04	182,5	106,5	76,0	58,4%
dic-04	191,3	111,6	79,7	58,4%
mar-05	189,8	110,1	79,6	58,0%
jun-05	126,5	59,7	66,8	47,2%
sep-05	125,4	59,8	65,6	47,7%
dic-05	128,6	60,9	67,7	47,4%
mar-06	127,9	52,3	75,6	40,9%
jun-06	130,6	54,0	76,7	41,3%
sep-06	129,6	54,5	75,1	42,1%
dic-06	136,7	56,2	80,5	41,1%
mar-07	136,3	57,7	78,6	42,3%
jun-07	138,3	59,6	78,7	43,1%
sep-07	137,1	60,0	77,1	43,8%
dic-07	144,7	62,1	82,6	42,9%
mar-08	144,5	63,1	81,4	43,7%
jun-08	149,8	62,5	87,4	41,7%
sep-08	145,7	58,5	87,2	40,1%
dic-08	146,0	55,7	90,2	38,2%
mar-09	136,7	54,4	82,3	39,8%
jun-09	140,6	55,3	85,3	39,3%
sep-09	141,7	54,8	86,8	38,7%
dic-09	147,1	55,0	92,1	37,4%
mar-10	151,8	54,5	97,3	35,9%
jun-10	156,7	60,4	96,3	38,5%
sep-10	160,9	62,6	98,2	38,9%
dic-10	164,3	61,1	103,2	37,2%
mar-11	173,1	63,3	109,8	36,6%
jun-11	176,6	63,9	112,7	36,2%
sep-11	175,3	61,8	113,5	35,2%
dic-11	179,0	60,6	118,4	33,9%
mar-12	181,2	61,7	119,5	34,0%
jun-12	182,7	60,8	122,0	33,3%
sep-12	187,1	59,6	127,6	31,8%
dic-12	197,5	60,2	137,3	30,5%
mar-13	195,3	59,0	136,3	30,2%
jun-13	196,1	58,4	137,8	29,8%
sep-13	201,0	59,2	141,8	29,5%
dic-13	202,6	60,8	141,9	30,0%
mar-14	186,5	61,3	125,3	32,8%
jun-14	198,9	70,4	128,5	35,4%
sep-14	200,4	67,7	132,7	33,8%
dic-14	221,7	67,3	154,4	30,4%
mar-15	220,0	64,9	155,1	29,5%
jun-15	226,3	65,1	161,3	28,8%
sep-15	240,0	65,7	174,2	27,4%
dic-15	222,7	63,6	159,1	28,5%
mar-16	217,2	65,5	151,7	30,2%
jun-16	236,1	80,9	155,1	34,3%
sep-16	242,3	83,9	158,4	34,6%
dic-16	267,0	92,0	175,0	34,5%
mar-17	281,9	97,4	184,5	34,6%
jun-17	291,0	110,7	180,3	38,0%
sep-17	302,8	120,1	182,7	39,7%
dic-17	318,1	129,7	188,4	40,8%
mar-18	328,6	141,0	187,6	42,9%
jun-18	324,3	149,9	174,4	46,2%
sep-18	304,9	144,8	160,0	47,5%
dic-18	329,4	161,2	168,2	48,9%
mar-19	322,4	161,1	161,3	50,0%
jun-19	334,8	167,5	167,3	50,0%
sep-19	308,8	154,4	154,5	50,0%
dic-19	320,6	155,9	164,8	48,6%
mar-20	321,0	153,3	167,7	47,8%
jun-20	322,1	151,3	170,8	47,0%
sep-20	329,8	158,1	171,7	47,9%
dic-20	333,1	152,1	181,0	45,7%
mar-21	333,1	148,8	184,3	44,7%
jun-21	341,1	147,4	193,6	43,2%
sep-21	340,2	144,2	196,0	42,4%
dic-21	360,8	144,5	216,3	40,0%
mar-22	373,9	148,1	225,8	39,6%
jun-22	376,1	146,2	230,0	38,9%
sep-22	380,0	136,6	243,3	36,0%
dic-22	394,2	144,7	249,5	36,7%
mar-23	395,8	142,5	253,3	36,0%
jun-23	401,4	139,1	262,3	34,7%
sep-23	404,6	140,9	263,7	34,8%
dic-23	368,3	138,9	229,4	37,7%
mar-24	400,7	140,3	260,4	35,0%
jun-24	440,2	138,1	302,1	31,4%
sep-24	457,7	134,3	323,4	29,3%
dic-24	464,6	132,9	331,7	28,6%

Fuente: Elaboración propia en base a las estimaciones trimestrales de la Dirección Nacional de Cuentas Internacionales, publicadas por el INDEC.

**PERFIL DE VENCIMIENTOS DE CAPITAL DE LA DEUDA BRUTA EXTERNA DE LA ADMINISTRACIÓN CENTRAL  
EXCLUIDA LA DEUDA ELEGIBLE PENDIENTE DE REESTRUCTURACIÓN**

En millones de u\$s - Stock y tipo de cambio al 31/12/2024

	Stock al 31/12/2024	2025	2026	2027	2028	2029	2030 y +
<b>TOTAL</b>	<b>132.895</b>	<b>6.366</b>	<b>7.051</b>	<b>10.619</b>	<b>13.942</b>	<b>14.095</b>	<b>80.783</b>
<b>1. BONOS Y TÍTULOS PÚBLICOS</b>	53.021	3.039	3.019	3.318	4.424	4.459	34.762
<b>2. ORGANISMOS INTERNACIONALES</b>	75.485	2.108	3.241	6.533	8.799	9.169	45.635
<b>3. ACREEDORES OFICIALES</b>	3.795	852	725	712	691	448	367
<b>4. BANCOS COMERCIALES</b>	256	68	66	56	28	19	19
<b>5. LETRAS DEL TESORO</b>	299	299	0	0	0	0	0
<b>6. DEUDA EN SITUACIÓN DE PAGO DIFERIDO</b>	39	0	0	0	0	0	0

Fuente: Elaboración propia en base a las estimaciones trimestrales de la Dirección Nacional de Cuentas Internacionales, publicadas por el INDEC.

INDICADORES DE SOSTENIBILIDAD DE LA DEUDA BRUTA DE LA ADMINISTRACIÓN CENTRAL

INDICADORES		2000	2001	2002	2003	2004	2005 (1)	2006 (1)	2007 (1)	2008 (1)	2009 (1)	2010 (1)	2011 (1)	2012 (1)	2013 (1)	2014 (1)	2015 (1)	2016 (1)	2017 (1)	2018 (1)	2019 (1)	2020 (1)	2021 (1)	2022 (1)	2023 (1)	2024 (1)
Como % del PIB(*)	Deuda Bruta de la Administración Central (Excluida la elegible pendiente de reestructuración)	45.7%	53.7%	166.7%	139.2%	118.0%	68.0%	59.1%	51.4%	44.5%	45.5%	40.0%	35.9%	37.4%	40.1%	41.4%	48.6%	51.4%	56.0%	84.5%	89.1%	103.0%	80.2%	84.5%	155.6%	82.8%
	Deuda Bruta de la Administración Central	45.7%	53.7%	166.7%	139.2%	118.1%	80.5%	70.6%	62.1%	53.8%	55.4%	43.5%	39.9%	40.4%	43.5%	44.7%	52.6%	53.1%	56.5%	85.2%	89.8%	103.6%	80.8%	85.0%	156.9%	83.2%
	Deuda Externa de la Administración Central (3)	28.6%	31.5%	95.3%	79.2%	68.5%	31.8%	24.1%	21.8%	16.7%	16.7%	14.6%	12.0%	11.2%	11.8%	12.6%	13.9%	17.7%	22.8%	41.3%	43.3%	47.0%	32.1%	31.0%	58.7%	23.7%
	Intereses Totales Pagados	3.4%	3.8%	(2)	(2)	(2)	1.8%	1.6%	1.8%	1.6%	2.0%	1.3%	1.6%	1.9%	1.3%	1.6%	2.0%	2.3%	2.9%	3.5%	4.2%	2.4%	1.7%	2.0%	2.0%	1.7%
Como % Deuda Bruta de la Administración Central (Excluida la elegible pendiente de reestructuración)	Servicios Totales Pagados	11.4%	15.3%	(2)	(2)	(2)	10.8%	9.6%	9.2%	7.3%	9.0%	8.1%	8.1%	7.9%	7.9%	9.9%	10.0%	11.0%	15.9%	17.1%	19.8%	13.3%	14.3%	15.3%	14.9%	18.8%
	Deuda en Moneda Extranjera	94.3%	96.9%	79.1%	75.8%	75.6%	51.4%	52.1%	52.8%	52.5%	54.1%	58.8%	60.1%	59.0%	61.9%	64.9%	66.9%	67.4%	68.5%	76.2%	77.7%	76.3%	70.1%	66.7%	71.8%	55.0%
	Deuda Ajustable por CER	-	-	19.2%	21.8%	21.0%	41.5%	41.3%	39.3%	36.6%	25.4%	23.2%	20.7%	17.8%	14.0%	9.7%	7.2%	7.3%	8.1%	6.6%	7.6%	12.6%	17.2%	17.2%	12.5%	28.8%
	Intereses Totales Pagados	7.4%	7.1%	(2)	(2)	(2)	2.6%	2.8%	3.6%	3.5%	4.4%	3.4%	4.6%	5.3%	3.2%	3.8%	4.2%	4.4%	5.2%	4.1%	4.8%	2.3%	2.1%	2.4%	1.3%	2.0%
Como % de Exportaciones (*)	Deuda con Tasa Variable	37.6%	32.1%	34.8%	31.9%	30.5%	35.7%	34.7%	26.4%	27.0%	29.2%	30.9%	33.7%	30.9%	35.3%	38.4%	36.2%	31.9%	29.7%	31.7%	38.1%	37.6%	34.5%	35.5%	37.9%	35.7%
	Deuda Externa de la Administración Central (3)	62.7%	58.6%	57.3%	57.1%	58.4%	47.1%	41.1%	42.9%	38.2%	37.4%	37.2%	33.9%	30.5%	30.0%	30.4%	28.5%	34.5%	40.8%	48.9%	48.6%	45.7%	40.0%	36.7%	37.7%	28.6%
	Servicios de Capital - Vencimientos a 2 años	27.9%	29.0%	26.1%	23.0%	22.4%	25.4%	18.0%	19.5%	22.2%	21.2%	20.6%	20.3%	27.3%	26.8%	31.1%	30.8%	31.1%	30.3%	29.2%	30.4%	31.4%	40.0%	40.2%	37.5%	39.1%
Vida Promedio de la Deuda Bruta		7.6	8.3	6.1	6.9	7.8	12.3	12.9	12.6	11.7	11.1	11.0	10.7	9.5	9.0	8.1	7.8	7.4	7.7	7.3	6.9	6.7	6.1	5.9	5.9	5.1
Como % de Reservas	Deuda en Moneda Extranjera	651.9%	706.4%	1154.8%	959.6%	736.2%	236.8%	222.2%	165.4%	165.3%	165.8%	185.1%	231.9%	268.9%	410.2%	457.6%	582.4%	464.0%	395.6%	381.4%	556.1%	645.1%	637.8%	589.8%	1146.7%	862.5%
	Deuda Externa de la Administración Central (3)	433.5%	427.3%	836.2%	722.5%	568.2%	217.0%	175.6%	134.6%	120.2%	114.7%	117.2%	130.6%	139.0%	198.6%	214.0%	248.7%	237.3%	235.5%	244.9%	348.1%	386.2%	364.2%	324.4%	602.1%	448.8%
Como % de los Recursos Tributarios	Deuda en Moneda Extranjera	391.3%	448.5%	415.1%	393.4%	362.8%	141.4%	130.5%	115.5%	94.0%	119.9%	119.1%	110.2%	123.4%	140.0%	175.8%	212.6%	252.0%	293.6%	325.3%	311.4%	394.3%	288.9%	255.6%	319.0%	263.6%
	Deuda Externa de la Administración Central (3)	260.2%	271.3%	300.6%	296.2%	280.0%	129.6%	103.2%	94.0%	68.3%	82.9%	75.4%	62.1%	63.8%	67.8%	82.2%	90.8%	128.9%	174.8%	208.9%	194.9%	236.1%	165.0%	140.6%	167.5%	137.1%
Como % de los Recursos Tributarios	Intereses Totales Pagados	19.7%	22.4%	(2)	(2)	(2)	8.6%	7.7%	8.2%	6.6%	8.0%	5.4%	6.6%	7.5%	4.9%	6.1%	7.9%	8.9%	11.9%	15.2%	18.2%	9.8%	7.0%	8.3%	8.7%	7.3%
	Servicios Totales Pagados	66.1%	90.4%	(2)	(2)	(2)	52.9%	45.6%	41.3%	31.1%	37.0%	32.7%	32.6%	30.8%	30.8%	38.8%	38.9%	43.8%	65.8%	74.4%	85.1%	54.5%	60.3%	63.3%	66.5%	82.7%

Fuente: Elaboración propia en base a datos de la Dirección Nacional de Cuentas Nacionales (INDEC) y el Ministerio de Economía.

(\*) Indicadores ajustados a partir del año 2004 a raíz de cambio en la metodología del cálculo del PBI publicada por el INDEC.

(1) El cálculo no incluye la deuda elegible y no presentada al canje (Dici. 1735/04 y 563/10) y no cancelada a la fecha en el marco de los acuerdos contemplados en la Ley N° 27.249, a excepción del ratio "Deuda Bruta de la Administración Central".

(2) Proceso de reestructuración de la deuda instrumentada en títulos públicos.

(3) Fuente: Elaboración propia en base a las estimaciones trimestrales (utilizando el concepto de residencia) de la Dirección Nacional de Cuentas Internacionales, publicadas por el INDEC.