

Ministerio de Economía y Obras y Servicios Públicos de Argentina

BOLETIN FISCAL

4° Trimestre 2000

MINISTRO DE ECONOMIA
DR. JOSE LUIS MACHINEA

SECRETARIO DE HACIENDA
LIC. MARIO LUIS VICENS

SUBSECRETARIO DE PRESUPUESTO
LIC. NICOLAS GADANO

SUBSECRETARIO DE POLITICA TRIBUTARIA
DR. JUAN CARLOS GOMEZ SABAINI

Elaborado por la Secretaría de Hacienda de la Nación, en colaboración con la Secretaría de Finanzas y la Secretaría de Programación Económica y Regional

INTRODUCCION

Continuando con el proceso permanente y periódico de producción sistemática de información económico-financiera, la Secretaría de Hacienda presenta el Boletín Fiscal correspondiente al año 2000.

Al igual que en boletines anteriores la información se presenta en siete capítulos. Los primeros tres se refieren a la ejecución del Presupuesto de la Administración Nacional y del presupuesto de caja del Sector Público Nacional, incluyendo información presupuestaria sobre fuentes y aplicaciones financieras.

Con el fin de proveer una mejor comprensión de la información presentada, se detallan en el primer capítulo los principales aspectos metodológicos utilizados para la producción del boletín.

El capítulo cuatro suministra información sobre las transferencias efectuadas a las provincias hasta el 31 de diciembre de 2000, originadas tanto en el régimen de coparticipación de impuestos, como en otros regímenes legales de afectación de recursos a los gobiernos provinciales y transferencias no automáticas.

El capítulo cinco de Ocupación y Salarios contiene datos sobre ocupación y distribución de salarios del Poder Ejecutivo Nacional.

En el capítulo seis presenta información comparativa sobre la deuda exigible.

Por último, el capítulo siete incluye información sobre Deuda Pública y Activos Financieros al 31 de diciembre de 2000, que abarca tanto la deuda en bonos y títulos en moneda nacional y en dólares, como la deuda bilateral y multilateral e incorpora el stock de deuda de corto plazo y además comprende los activos financieros relacionados con operaciones de crédito público.

Cabe destacar la colaboración de las Secretarías de Programación Económica y Regional y de Finanzas, en la realización del Boletín Fiscal, las que proporcionaron la información comprendida en los capítulos IV y VII, respectivamente.

El presente Boletín Fiscal puede ser consultado en Internet en la siguiente dirección: <http://www.mecon.gov.ar/boletin/4totrim00/indice.htm>. Por otra parte, el calendario anticipado del mismo puede consultarse en la siguiente página: <http://www.mecon.gov.ar/progeco/calendar.htm>.

Continuando con el mismo criterio de acrecentar la transparencia fiscal, la Secretaría de Hacienda de la Nación ha incorporado la página <http://sg.mecon.gov.ar>, que contiene datos globales y pormenorizados de la ejecución del Presupuesto Nacional, por jurisdicción y entidad, actualizados semanalmente (montos de créditos vigentes, comprometidos, devengados y pagados).

Además, a partir del mes de setiembre de 1999 y con frecuencia anual se publica la ejecución presupuestaria del "Sector Público no Financiero Argentino".

La información correspondiente a los ejercicios 1998 y 1999 se encuentran en <http://www.mecon.gov.ar/Hacienda/Resultado/cuenta98.htm> y [..../cuenta99.htm](http://www.mecon.gov.ar/Hacienda/Resultado/cuenta99.htm), mientras que el calendario anticipado se halla en la misma página del Boletín Fiscal.

CAPITULO 1

ASPECTOS METODOLOGICOS

La Cuenta Ahorro-Inversión muestra dos versiones: base caja y base devengado; la primera incluye a todo el Sector Público Nacional, mientras que la segunda se refiere sólo a la Administración Pública Nacional.

El Presupuesto del Sector Público Nacional está conformado por la Administración Pública Nacional y las Empresas Públicas.

El Presupuesto de la Administración Pública Nacional comprende la Administración Central, los Organismos Descentralizados y las Instituciones de Seguridad Social.

A continuación se detallan las diferencias metodológicas que la ejecución del presupuesto base devengado presenta con relación a la ejecución base caja:

Base Devengado	Base Caja
Criterio de registración que refleja la imputación del año fiscal con independencia del momento en que se produce el movimiento de fondos.	Cuantifica el movimiento de fondos con independencia del ejercicio fiscal al cual corresponde.
<u>Ingresos</u> : se computan por sus valores netos, es decir que se deducen los ingresos coparticipados.	<u>Ingresos</u> : incluyen la coparticipación de impuestos a provincias.
<u>Asignaciones familiares</u> : El presupuesto fue elaborado considerándolas por sus montos brutos, pero debido a que el sistema de registro se encuentra aún en proceso de implementación, la ejecución fue computada por sus valores netos.	<u>Asignaciones familiares</u> : Registrada por sus montos brutos.

Por otra parte, las transferencias automáticas a provincias correspondientes al capítulo IV son equivalentes a las que contiene la ejecución base caja.

Además, la información presupuestaria sobre Fuentes y Aplicaciones Financieras presenta diferencias metodológicas respecto de la ejecución base caja, seguidamente se resumen las principales.

	EJECUCION DE CAJA	EJECUCION DEVENGADA
FUENTES	Disminución de Disponibilidades: refleja el acumulado de los meses en los cuales constituyó una fuente de financiamiento.	Disminución de Disponibilidades: refleja el neto del período considerado.
	Incluye la disminución de Cuentas a Cobrar que se cancelan dentro del ejercicio.	No incluye este tipo de operaciones.
	Excluye los incrementos de pasivos que no implican movimientos de fondos en la caja.	Incluye los incrementos de pasivos que no implican movimientos de fondos en la caja.

	Incorpora la colocación de Letras de corto plazo que vencen durante el ejercicio presupuestario.	No Incorpora la colocación de Letras de corto plazo que vencen en el ejercicio presupuestario.
	No toma en cuenta a la deuda exigible.	La deuda exigible constituye una forma de financiamiento.
APLICACIONES	Disponibilidades: refleja el acumulado de los meses en los cuales constituyó una aplicación financiera.	Disponibilidades: refleja el neto del período considerado .
	Comprende la amortización de Letras de corto plazo, que vencen durante el ejercicio presupuestario.	No comprende este tipo de operaciones de caja.
	Incluye incrementos de cuentas a pagar que se cancelan dentro del ejercicio.	No incluye este tipo de operaciones.
	No comprende operaciones de cancelación de pasivos que no implicaron movimientos de fondos en la caja.	Incluye operaciones de cancelación de pasivos que no implican movimientos de fondos en la caja.
	Incorpora la amortización de deudas y disminución de otros pasivos devengados en ejercicios anteriores.	No incorpora la amortización de deudas y disminución de otros pasivos devengados en ejercicios anteriores.

ANALISIS DE LA EJECUCION

Base Devengado

La ejecución acumulada de recursos y gastos del Presupuesto de la Administración Nacional durante los años 1999 y 2000 se expresa en el cuadro siguiente, en coeficientes de recursos percibidos con relación al cálculo anual de recursos y de gastos devengados, con respecto a los créditos de los respectivos años.

COMPARATIVO DE EJECUCION EN COEFICIENTES

CONCEPTO	1999	2000
<u>RECURSOS TOTALES</u>	<u>92,6</u>	<u>91,3</u>
- <i>Corrientes</i>	93,6	91,6
- <i>De Capital</i>	33,0	67,2
<u>GASTOS TOTALES</u>	<u>95,8</u>	<u>95,4</u>
- <i>Corrientes</i>	95,8	95,7
- <i>De Capital</i>	95,2	90,8

Puede apreciarse al comparar ambos períodos, que tanto el coeficiente de recursos como el de gastos, fue levemente inferior al registrado durante 1999.

Debe tenerse en cuenta que la ejecución consigna la atención de las asignaciones familiares por el neto, mientras que el cálculo de recursos y el crédito asignado en los presupuestos de 1999 y 2000 fue registrado por el bruto.

Teniendo en consideración lo señalado precedentemente y homogeneizando el tratamiento de las asignaciones familiares con el presupuesto del año 2000 el coeficiente de ejecución de recursos se ubica en el 94,0% y el de gastos en el 97,8%.

Tal como se refleja en el cuadro N° 1, desagregando los recursos corrientes en sus mayores componentes se observa que los ingresos tributarios recaudados en el orden nacional alcanzaron el monto de 27.421,1 millones de pesos y las contribuciones a la seguridad social llegaron a 9.433,6 millones de pesos, que equivalen al 93,5% y 86,7% de lo previsto -en cada caso- para todo el año.

Los recursos de capital, de menor importancia relativa, ascendieron a 399,8 millones de pesos, lo que representó el 67,2% de la recaudación estimada para el ejercicio.

El gasto corriente, que alcanzó los 46.240,4 millones de pesos, se devengó con un promedio de ejecución en el período analizado del 95,7% del crédito anual. Dentro de los gastos corrientes se destacan las Prestaciones a la Seguridad Social, las Transferencias, Intereses y Remuneraciones, con una participación del 37,8%, 20,6%, 20,9% y 15,6% respectivamente.

Dada la magnitud de los gastos en transferencias corrientes a continuación se incorpora un detalle de las principales.

Total Transferencias Corrientes (Devengadas)

- Año 2000 -

Concepto	Millones de pesos-
- PAMI	2.422,8
- Universidades Nacionales	1.561,2
- Asignaciones Familiares	694,0
- Fondo de Incentivo Docente	660,0
- Subsidios a la pobreza y tarifas (ANSeS)	578,7
- Transferencias a Provincias para Infraestructura Social Básica	514,8
- Seguro de Desempleo	301,5
- Coparticipación Federal a Tierra del Fuego y Ciudad de Buenos Aires	300,6
- Resto	2.511,4
Total	9.545,0

Por su parte, el devengamiento del gasto de capital se ubicó en 2.987,3 millones de pesos, que representó el 90,8%.

El resultado financiero correspondiente a la ejecución devengada del año 2000 fue deficitario en 7.425,3 millones de pesos, el cual supera en un 27,8% del déficit previsto para todo el año.

Base Caja

En lo que se refiere al Sector Público Nacional (base caja) el resultado global deficitario, consistente con la medición acordada con el Fondo Monetario Internacional, fue de 6.589,4 millones de pesos, ubicándose dentro de los límites convenidos con ese organismo

SECTOR PUBLICO BASE CAJA			
RESULTADO GLOBAL SIN PRIVATIZACIONES			
Millones de pesos			
CONCEPTO	Año. 2000		
	Ejecución	Prog.F.M.I.	Diferencia
	(1)	(2)	(3)=(1)-(2)
Resultado. Global del Sector Público no Financiero	-6.936,3		
Resultado Cuasifiscal B.C.R.A. (medición F.M.I.) (*)	346,9		
Resultado Global	-6.589,4	-6.700	110,6
(*) Estimado			

Debe destacarse que el resultado primario alcanzado es el más alto de los últimos cinco años, tanto en términos nominales como en relación al PBI, tal como se observa en los gráficos siguientes.

Resultado Financiero Primario

sin Privatizaciones

En Millones de Pesos

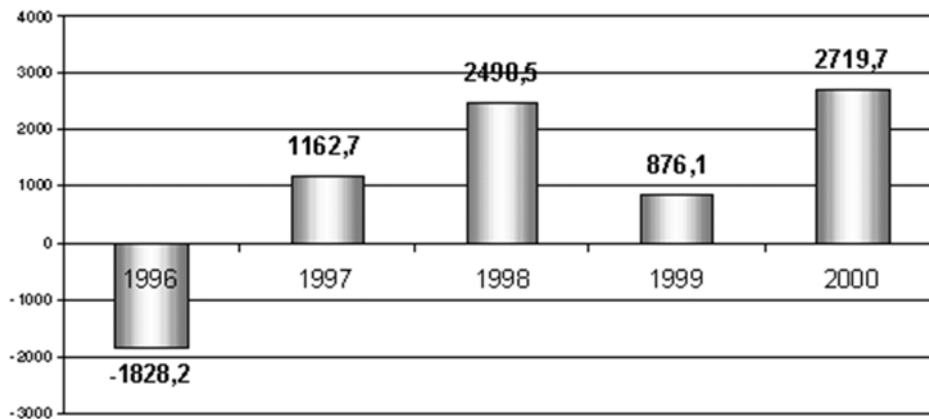

% del P B I

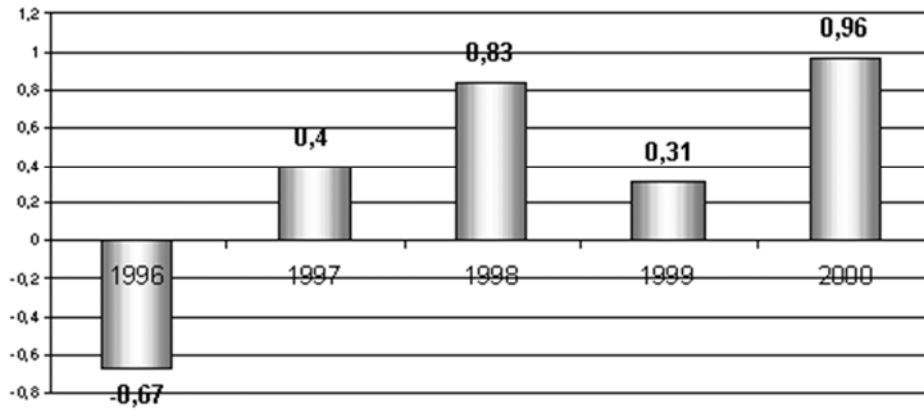

También se alcanzó el cumplimiento de la meta de gastos primarios del Sector Público no Financiero, al verificarse una ejecución de 52.745,9 millones de pesos, la más baja de los últimos cuatro años, respecto de la meta establecida de 52.930,0 millones de pesos.

ADMINISTRACION PUBLICA NACIONAL
CUENTA - AHORRO - INVERSION
BASE DEVENGADO
2000

-En Miles de Pesos-

CONCEPTO	CREDITO ANUAL	ACUMULADO 2000	% DE EJECUCION
I INGRESOS CORRIENTES	45.194.031	41.402.600	91,6
- Ingresos Tributarios	29.320.586	27.421.100	93,5
- Contrib. a la Seguridad Social	10.874.531	9.433.600	86,7
- Ingresos no Tributarios	2.275.933	2.085.900	91,7
- Ventas de Bs. y Serv. de las Adm. Púb.	239.345	185.000	77,3
- Rentas de la Propiedad	1.057.285	980.200	92,7
- Transferencias Corrientes	1.426.352	1.296.800	90,9
II GASTOS CORRIENTES	48.311.792	46.240.400	95,7
- Gastos de Consumo	9.661.577	9.233.566	95,6
. Remuneraciones	7.312.416	7.196.780	98,4
. Bienes y Servicios	2.345.953	2.034.987	86,7
. Otros Gastos	3.208	1.799	56,1
- Rentas de la Propiedad	9.715.237	9.645.975	99,3
. Intereses	9.713.634	9.644.520	99,3
.. Intereses Deuda Interna	259.231	247.663	95,5
.. Intereses Deuda Externa	9.454.403	9.396.857	99,4
. Otras Rentas	1.603	1.455	90,8
- Prestaciones de la Seguridad Social	17.535.849	17.498.104	99,8
- Otros Gastos Corrientes	402.135	317.810	79,0
- Transferencias Corrientes	10.996.995	9.544.946	86,8
. Al Sector Privado	6.128.837	4.949.653	80,8
. Al Sector Público	4.774.986	4.521.545	94,7
.. Provincias y Municipios	2.904.990	2.714.844	93,5
.. Universidades	1.810.848	1.755.598	96,9
.. Otras	59.149	51.103	86,4
. Al Sector Externo	93.171	73.747	79,2
III RESULT. ECON.: AHORRO/DESAHORRO (I-II)	-3.117.762	-4.837.800	155,2
IV RECURSOS DE CAPITAL	594.919	399.800	67,2
- Recursos Propios de Capital	46.258	52.780	114,1
- Transferencias de Capital	1.528	81	5,3
- Disminución de la Inversión Financiera	547.133	346.939	63,4
V GASTOS DE CAPITAL	3.290.178	2.987.325	90,8
- Inversión Real Directa	583.138	423.574	72,6
- Transferencias de Capital	2.667.238	2.528.811	94,8
. Provincias y Municipios	2.323.796	2.233.440	96,1
. Otras	343.442	295.372	86,0
- Inversión Financiera	39.801	34.939	87,8
VI TOTAL RECURSOS (I+IV)	45.788.949	41.802.400	91,3
VII TOTAL GASTOS (II+V)	51.601.970	49.227.725	95,4
VIII RESULTADO FINANCIERO ANTES DE CONTRIBUCIONES	-5.813.021	-7.425.325	127,7
IX CONTRIBUCIONES FIGURATIVAS	10.447.467	10.186.470	97,5
X GASTOS FIGURATIVOS	10.445.941	10.186.470	97,5
XI RESULTADO FINANCIERO	-5.811.495	-7.425.325	127,8
XII FUENTES FINANCIERAS	30.077.538	34.541.126	114,8
- Disminución de la Inversión Financiera	3.022.169	3.291.617	108,9
- Endeudamiento Público e Incr. de otros Pasivos	26.213.570	30.450.294	116,2
- Incremento del Patrimonio	0	144.083	-
- Contribuc. Figurativas para Aplicaciones Financieras	841.799	655.132	77,8
XIII APLICACIONES FINANCIERAS	24.266.042	27.115.800	111,7
- Inversión Financiera	3.944.204	8.872.456	224,9
- Amortización de Deudas y Dism. de otros Pasivos	19.480.040	17.588.212	90,3
- Gastos Figurativos para Aplicaciones Financieras	841.799	655.132	77,8

SECTOR PUBLICO NACIONAL
CUENTA AHORRO - INVERSION
BASE CAJA
2000

- en miles de pesos -

CONCEPTO	ACUM. 3er. TRIM.	OCTUBRE	NOVIEMBRE	DICIEMBRE	2000
I INGRESOS CORRIENTES	42.302.400	4.451.100	4.076.200	4.382.000	55.211.700
- Ingresos Tributarios	30.817.500	3.346.100	3.139.900	3.368.300	40.671.800
- Contrib. a la Seguridad Social	8.301.700	801.700	794.600	786.300	10.684.300
- Ingresos no Tributarios	1.784.600	100.400	85.200	115.700	2.085.900
- Ventas de Bs. y Serv. de las Adm. Púb.	139.000	14.300	14.900	16.800	185.000
- Rentas de la Propiedad	788.000	178.900	9.400	3.900	980.200
- Transferencias Corrientes	423.100	4.200	17.800	77.700	522.800
- Otros Ingresos (a imputar)	0	0	0	0	0
- Superavit Oper. Empresas Públicas	48.500	5.500	14.400	13.300	81.700
II GASTOS CORRIENTES	44.391.100	4.674.100	5.478.200	4.958.100	59.501.500
- Gastos de Consumo y Operación	6.490.000	681.400	704.100	750.000	8.625.500
. Remuneraciones	5.117.900	508.100	514.700	559.100	6.699.800
. Bienes y Servicios	1.370.900	173.200	189.100	190.700	1.923.900
. Otros Gastos	1.200	100	300	200	1.800
- Rentas de la Propiedad	6.880.600	693.300	1.423.900	658.600	9.656.400
. Intereses	6.880.400	693.100	1.423.900	658.600	9.656.000
.. Intereses en Moneda Local	112.900	10.300	14.900	14.000	152.100
.. Intereses en Moneda Extranjera	6.767.500	682.800	1.409.000	644.600	9.503.900
. Otras Rentas	200	200	0	0	400
- Prestaciones de la Seguridad Social	13.146.800	1.339.700	1.339.700	1.605.100	17.431.300
- Otros Gastos Corrientes	700	100	200	200	1.200
- Transferencias Corrientes	17.858.400	1.959.500	2.010.300	1.944.200	23.772.400
. Al Sector Privado	4.603.900	517.100	521.200	513.000	6.155.200
. Al Sector Público	13.216.700	1.431.400	1.478.500	1.423.800	17.550.400
.. Provincias y GCBA	11.940.100	1.276.400	1.345.800	1.260.800	15.823.100
... Recursos Coparticipados	9.692.600	1.088.500	1.075.500	1.090.600	12.947.200
... Garantía Acuerdo Prov.	251.000	13.200	10.500	28.800	303.500
... Leyes Especiales	385.300	44.300	41.800	44.700	516.100
... Resto	1.611.200	130.400	218.000	96.700	2.056.300
.. Universidades	1.269.600	154.800	132.300	161.700	1.718.400
.. Otras	7.000	200	400	1.300	8.900
. Al Sector Externo	37.800	11.000	10.600	7.400	66.800
- Otros Gastos	11.900	100	0	0	12.000
- Deficit Oper. Empresas Públicas	2.700	0	0	0	2.700
III RESULT. ECON.: AHORRO/DESAHORRO (II-I)	-2.088.700	-223.000	-1.402.000	-576.100	-4.289.800
IV RECURSOS DE CAPITAL	301.500	75.300	11.100	13.400	401.300
- Privatizaciones	72.600	68.400	400	3.300	144.700
- Otros	228.900	6.900	10.700	10.100	256.600
V GASTOS DE CAPITAL	2.120.000	257.000	249.500	276.600	2.903.100
- Inversión Real Directa	263.600	32.600	42.000	63.800	402.000
- Transferencias de Capital	1.827.900	223.600	203.500	211.800	2.466.800
. Provincias y GCBA	1.654.800	187.400	183.000	192.700	2.217.900
... Leyes Especiales	801.600	89.300	84.900	90.100	1.065.900
... Resto	853.200	98.100	98.100	102.600	1.152.000
. Otras	173.100	36.200	20.500	19.100	248.900
- Inversión Financiera	28.500	800	4.000	1.000	34.300
. Provincias y MCBA	1.200	0	200	100	1.500
. Otras	27.300	800	3.800	900	32.800
VI INGRESOS ANTES DE CONTRIBUCIONES (I+ IV)	42.603.900	4.526.400	4.087.300	4.395.400	55.613.000
VII GASTOS ANTES DE CONTRIBUCIONES (II+ V)	46.511.100	4.931.100	5.727.700	5.234.700	62.404.600
VIII RESULT. FINAC. ANTES DE CONTRIB. (VI- VII)	-3.907.200	-404.700	-1.640.400	-839.300	-6.791.600
IX CONTRIBUCIONES FIGURATIVAS	7.308.700	840.200	815.100	1.241.800	10.205.800
-De la Administración Central	5.288.500	648.000	564.900	971.400	7.472.800
-De los Organismos Descentralizados	220.700	13.300	55.400	60.800	350.200
-De las Instituciones de Seg. Social	1.789.900	177.500	192.300	206.600	2.366.300
-De Empresas Públicas	9.600	1.400	2.500	3.000	16.500
-De Ex-Cajas Provinciales	0	0	0	0	0
X GASTOS FIGURATIVOS	7.308.700	840.200	815.100	1.241.800	10.205.800
XI INGRESOS DESPUES DE CONTRIBUCIONES	49.912.600	5.366.600	4.902.400	5.637.200	65.818.800
XII GASTOS PRIMARIOS DESPUES DE CONTRIBUC.	46.939.400	5.078.200	5.118.900	5.817.900	62.954.400
XIII SUPERAVIT PRIMARIO TOTAL (XI-XII)	2.973.200	288.400	-216.500	-180.700	2.864.400
XIV SUPERAVIT PRIMARIO SIN PRIVATIZACIONES	2.900.600	220.000	-216.900	-184.000	2.719.700
XV TOTAL GASTOS DESPUES DE FIGURATIVAS	53.819.800	5.771.300	6.542.800	6.476.500	72.610.400
XVI RESULTADO FINANCIERO (XI-XV)	-3.907.200	-404.700	-1.640.400	-839.300	-6.791.600
XVII RESULTADO FINANCIERO SIN PRIVATIZACIONES	-3.979.800	-473.100	-1.640.800	-842.600	-6.936.300
XVIII FUENTES FINANCIERAS	36.459.400	3.611.200	4.097.500	3.984.200	48.152.300
- Disminución de la Inversión Financiera	13.939.400	1.364.600	1.038.400	897.000	17.239.400
- Endeudamiento Público e Incr. de otros Pasivos	22.403.100	2.231.500	3.044.800	3.067.200	30.746.600
- Contribuc. Figurativas para Aplicaciones Financieras	116.900	15.100	14.300	20.000	166.300
XIX APLICACIONES FINANCIERAS	32.552.200	3.206.500	2.457.100	3.144.900	41.360.700
- Inversión Financiera	14.803.000	1.153.200	419.800	1.415.600	17.791.600
- Amortización de Deudas y Dism. de otros Pasivos	17.632.300	2.038.200	2.023.000	1.709.300	23.402.800
- Gastos Figurativos para Aplicaciones Financieras	116.900	15.100	14.300	20.000	166.300

SECTOR PUBLICO NACIONAL
POR SECTOR
CUENTA AHORRO - INVERSION
BASE CAJA
2000

-En Miles de Pesos-

CONCEPTO	ADMINISTRACION NACIONAL	EMPRESAS PUBLICAS Y OTROS	TOTAL
I INGRESOS CORRIENTES	55.130.000	81.700	55.211.700
- Ingresos Tributarios	40.671.800	0	40.671.800
- Contrib. a la Seguridad Social	10.684.300	0	10.684.300
- Ingresos no Tributarios	2.085.900	0	2.085.900
- Ventas de Bs. y Serv. de las Adm. Púb.	185.000	0	185.000
- Rentas de la Propiedad	980.200	0	980.200
- Transferencias Corrientes	522.800	0	522.800
- Otros Ingresos (a imputar)	0	0	0
- Superavit Oper. Empresas Públicas	0	81.700	81.700
II GASTOS CORRIENTES	59.479.900	21.600	59.501.500
- Gastos de Consumo y Operación	8.625.500	0	8.625.500
. Remuneraciones	6.699.800	0	6.699.800
. Bienes y Servicios	1.923.900	0	1.923.900
. Otros Gastos	1.800	0	1.800
- Rentas de la Propiedad	9.637.500	18.900	9.656.400
. Intereses	9.637.100	18.900	9.656.000
.. Intereses Deuda Interna	134.100	18.000	152.100
.. Intereses Deuda Externa	9.503.000	900	9.503.900
. Otras Rentas	400	0	400
- Prestaciones de la Seguridad Social	17.431.300	0	17.431.300
- Otros Gastos Corrientes	1.200	0	1.200
- Transferencias Corrientes	23.772.400	0	23.772.400
. Al Sector Privado	6.155.200	0	6.155.200
. Al Sector Público	17.550.400	0	17.550.400
.. Provincias y GCBA	15.823.100	0	15.823.100
... Recursos Coparticipados	12.947.200	0	12.947.200
... Garantía Acuerdo Prov.	303.500	0	303.500
... Leyes Especiales	516.100	0	516.100
... Resto	2.056.300	0	2.056.300
.. Universidades	1.718.400	0	1.718.400
.. Otras	8.900	0	8.900
. Al Sector Externo	66.800	0	66.800
- Otros Gastos	12.000	0	12.000
- Deficit Oper. Empresas Públicas	0	2.700	2.700
III RESULT. ECON.: AHORRO/DESAHORRO (I-II)	-4.349.900	60.100	-4.289.800
IV RECURSOS DE CAPITAL	399.800	1.500	401.300
- Privatizaciones	144.700	0	144.700
- Otros	255.100	1.500	256.600
V GASTOS DE CAPITAL	2.872.500	30.600	2.903.100
- Inversión Real Directa	371.400	30.600	402.000
- Transferencias de Capital	2.466.800	0	2.466.800
. Provincias y GCBA	2.217.900	0	2.217.900
... Leyes Especiales	1.065.900	0	1.065.900
... Resto	1.152.000	0	1.152.000
. Otras	248.900	0	248.900
- Inversión Financiera	34.300	0	34.300
. Provincias y MCBA	1.500	0	1.500
. Otras	32.800	0	32.800
VI INGRESOS ANTES DE CONTRIBUCIONES (I+ IV)	55.529.800	83.200	55.613.000
VII GASTOS ANTES DE CONTRIBUCIONES (II+ V)	62.352.400	52.200	62.404.600
VIII RESULT. FINAC. ANTES DE CONTRIB.(VI- VII)	-6.822.600	31.000	-6.791.600
IX CONTRIBUCIONES FIGURATIVAS	10.194.300	11.500	10.205.800
-De la Administración Central	7.469.200	3.600	7.472.800
-De los Organismos Descentralizados	350.200	0	350.200
-De las Instituciones de Seguridad Social	2.366.300	0	2.366.300
-De Empresas Públicas	8.600	7.900	16.500
X GASTOS FIGURATIVOS	10.189.300	16.500	10.205.800
XI INGRESOS DESPUES DE CONTRIBUCIONES	65.724.100	94.700	65.818.800
XII GASTOS PRIMARIOS DESPUES DE CONTRIBUC.	62.904.600	49.800	62.954.400
XIII SUPERAVIT PRIMARIO TOTAL (XI-XII)	2.819.500	44.900	2.864.400
XIV SUPERAVIT PRIMARIO SIN PRIVATIZACIONES	2.674.800	44.900	2.719.700
XV TOTAL GASTOS DESPUES DE FIGURATIVOS	72.541.700	68.700	72.610.400
XVI RESULTADO FINANCIERO (XI-XV)	-6.817.600	26.000	-6.791.600
XVII RESULTADO FINANCIERO SIN PRIVATIZACIONES	-6.962.300	26.000	-6.936.300
XVIII FUENTES FINANCIERAS	48.130.900	21.400	48.152.300
- Disminución de la Inversión Financiera	17.230.800	8.600	17.239.400
- Endeudamiento Público e Incremento de otros pasivos	30.733.800	12.800	30.746.600
- Contribuciones Figurativas para Aplicaciones Financieras	166.300	0	166.300
XIX APLICACIONES FINANCIERAS	41.313.300	47.400	41.360.700
- Inversión Financiera	17.764.700	26.900	17.791.600
- Amortización de Deudas y Disminución de otros pasivos	23.382.300	20.500	23.402.800
- Gastos Figurativos para Aplicaciones Financieras	166.300	0	166.300

CAPITULO 2

LA RECAUDACION TRIBUTARIA DURANTE EL AÑO 2000

En el año 2000 los recursos tributarios de la Administración Nacional crecieron 6,6%, mientras que las contribuciones al sistema de seguridad social fueron 2,3% inferiores a las ingresadas en el año anterior.

El incremento de 13,8% que se registró en la recaudación del impuesto a las Ganancias se debe a las modificaciones en el tributo sobre las personas físicas introducidas en la reforma tributaria vigente desde principios de este año y a diferencias entre los vencimientos que tuvieron lugar en cada período. La reforma tributaria aportó considerables recursos en el período a través de las retenciones sobre los sueldos y de los cuatro primeros anticipos del ejercicio fiscal 2000 de los trabajadores independientes. En el segundo caso se destaca el anticipo de 25% que abonaron las sociedades en el mes de junio, en lugar del habitual de 9% y el pago en febrero del quinto anticipo de las personas físicas, que en 1999 fue adelantado al año 1998.

Los recursos originados en el impuesto al Valor Agregado neto de reintegros a los exportadores crecieron 1,3%. Este resultado es producto de la mayor distribución de los ingresos por los regímenes de facilidades de pago, las menores devoluciones a los exportadores¹ y los cambios en la legislación del tributo². La persistencia de un bajo nivel de actividad económica y la mayor utilización de los bonos del Plan Canje para el pago del gravamen sobre las importaciones compensaron parcialmente esos factores positivos.

La recaudación del impuesto sobre los Combustibles se redujo 3%, como consecuencia de una disminución en las ventas gravadas de naftas. El aumento registrado en el gravamen sobre la nafta común, vigente desde enero pasado, compensó parcialmente la caída de los ingresos.

Pese a que las importaciones se redujeron levemente, los ingresos por Derechos de Importación disminuyeron 13%. Esta caída se explica por la baja del arancel promedio originada en la aplicación del cronograma de convergencia al Arancel Externo Común del MERCOSUR, en la reducción de los aranceles de los bienes de capital y en los pagos efectuados con certificados de exención³.

Los recursos originados en el impuesto sobre los Bienes Personales presentaron un incremento de 87,8%, que está asociado, en primer lugar, a la elevación de la alícuota de 0,50% a 0,75% para los contribuyentes con un valor total de bienes sujetos al impuesto (neto del mínimo exento) superior a \$200.000⁴ y, en segundo término, al adelanto al año 1998 del vencimiento que debió haber sido pagado en el mes de febrero de 1999.

La disminución de 18,8% que se registró en los ingresos por el impuesto a la Ganancia Mínima Presunta se explica porque durante 1999 se percibió la totalidad del gravamen correspondiente al ejercicio fiscal 1998 (el primero desde la vigencia del impuesto) y parte de los anticipos del ejercicio 1999, mientras que en el último año sólo se ingresaron los del resto de este período y parte de los del ejercicio 2000.

La recaudación del impuesto sobre los Intereses Pagados y el Endeudamiento Empresario mostró un crecimiento de 23,2%, que está basado en las modificaciones introducidas en el tributo a principios de este año⁵ y en la no percepción de este tributo en el mes de enero de 1999⁶.

La elevación de la alícuota vigente desde enero de 2000⁷ explica el aumento de 147,4% que se registró en el impuesto Adicional sobre los Cigarrillos.

El crecimiento del 121,9% que presentó el rubro Otros se origina en los excedentes que surgen de la aplicación del Compromiso Federal. Debe tenerse presente que en este cuadro sólo se incluyeron los conceptos en los que se registraron excedentes a favor de la Nación, no contabilizándose aquéllos en los que la Nación compensó a las provincias, por ser los ingresos menores a los comprometidos en el acuerdo mencionado.

Los ingresos por Contribuciones a la Seguridad Social fueron 2,3% inferiores a los del año anterior. Esta caída se explica por la reducción de las contribuciones patronales previsionales vigente, de manera escalonada, desde el mes de febrero de 1999 y por la disminución que presentó el número de los aportantes autónomos durante el último año. Estos efectos se vieron parcialmente compensados por un incremento en la distribución de los ingresos por los regímenes de facilidades de pago, por la distribución de aportes pendientes de distribución debido a dificultades en el proceso de acreditación y por el aumento del límite máximo de la remuneración imponible en el cálculo de las contribuciones patronales establecido en la última reforma tributaria.

1 Por razones de índole administrativa, en 1999 las devoluciones a los exportadores fueron superiores a las devengadas en ese año.

2 A partir de enero de este año se encuentran gravados al 10,5% la medicina prepaga y el transporte de pasajeros de media y larga distancia.

3 Para el pago de estos derechos las empresas automotrices utilizan desde enero de este año certificados de exención, que les fueron otorgados como devolución del pago de multas que ingresaron en 1995 por el desequilibrio de su balanza comercial en los años 1992-94.

4 Esta modificación fue retroactiva al período fiscal 99.

5 En particular, la eliminación del pago a cuenta en este tributo del impuesto a las Ganancias retenido por el pago de intereses a beneficiarios del exterior.

6 Debe recordarse que entró en vigencia el 1 de enero de 1999.

7 Se elevó de 7% a 21% hasta principios de julio, reduciéndose luego a 16%.

ADMINISTRACION PUBLICA NACIONAL
RECURSOS CORRIENTES Y DE CAPITAL
2000

-En Miles de Pesos-

CONCEPTO	PRESUPUESTO 2000	ACUMULADO 2000	% DE EJECUCION	ACUMULADO 1999	% DE EVOLUCION
TRIBUTARIOS	29.320.586	27.421.100	93,5	25.732.773	6,6
- Ganancias	7.184.200	6.914.000	96,2	6.077.700	13,8
- Valor Agregado (*)	10.823.700	10.377.500	95,9	10.241.600	1,3
- Internos	936.900	778.200	83,1	850.200	-8,5
- Sellos	52.700	46.400	88,0	50.100	-7,4
- Derechos Importación	2.307.400	1.937.800	84,0	2.227.100	-13,0
- Combustibles	3.472.400	3.478.300	100,2	3.587.600	-3,0
- Estadísticas	47.400	38.400	81,0	50.600	-24,1
- Bienes Personales	520.000	480.300	92,4	255.800	87,8
- Monotributo Impositivo	210.900	247.500	117,4	269.800	-8,3
- Ganancia Mínima Presunta	332.300	305.600	92,0	376.400	-18,8
- Intereses Pagados y Endeud. Empresario	365.400	435.500	119,2	353.500	23,2
- Automotores, Yates y Aeronaves	44.900	69.400	154,6	373.100	-81,4
- Adicional Cigarillos	536.700	487.300	90,8	197.000	147,4
- Otros (**)	2.485.686	1.824.900	73,4	822.273	121,9
CONTRIBUCIONES DE LA SEG. SOCIAL	10.874.531	9.433.600	86,7	9.654.911	-2,3
OTROS RECURSOS CORRIENTES(***)	4.998.915	4.547.900	91,0	4.781.998	-4,9
TOTAL DE RECURSOS CORRIENTES	45.194.031	41.402.600	91,6	40.169.682	3,1
TOTAL DE RECURSOS DE CAPITAL	594.919	399.800	67,2	218.777	82,7
TOTAL DE RECURSOS	45.788.949	41.802.400	91,3	40.388.459	3,5

(*) Neto de Reintegros

(**) El año 2000 comprende el Excedente derivado del Compromiso Federal, Ley 25.235.

(***) El año 2000 incluye recursos en efectivo provenientes del Fondo Fiduciario para el Desarrollo Provincial, según lo dispuesto por el Decreto 181/00.

CAPITULO 3

EVOLUCION DEL GASTO 2000/1999 - Base Devengado

En este apartado se comenta la evolución comparativa del nivel de gastos devengados del presupuesto consolidado de la Administración Nacional correspondiente a los años 2000 y 1999.

El nivel del gasto primario global registró una reducción de 1.115,1 millones de pesos, tal como se observa a partir de los datos del cuadro siguiente. Según surge de la clasificación económica, los gastos corrientes se redujeron en 255,9 millones de pesos, explicados por una importante disminución del gasto en bienes, servicios y transferencias y que fue parcialmente compensada por el aumento en las prestaciones de la seguridad social. Por su parte, los gastos de capital se redujeron en 859,2 millones de pesos debido principalmente a la disminución de la inversión financiera. En términos porcentuales tales variaciones fueron del -0,7% y -22,3%, respectivamente.

Los intereses, tuvieron un incremento del 18,0%, lo que determinó casi exclusivamente el aumento del gasto total en 353,6 millones de pesos respecto de igual período del año anterior.

ADMINISTRACION PUBLICA NACIONAL				
COMPARATIVO GASTOS DEVENGADOS				
-en Millones de Pesos-				
Concepto	1999	2000	Diferencias	Variación %
GASTOS CORRIENTES	<u>36.851,8</u>	<u>36.595,9</u>	<u>-255,9</u>	<u>-0,7</u>
Gastos de Consumo	9.472,9	9.233,5	-239,4	-2,5
Remuneraciones	7.145,5	7.196,8	51,3	0,7
Bienes y Servicios	2.327,4	2.036,7	-290,7	-12,5
Rentas de la Propiedad	0,5	1,5	1,0	200,0
Prest.de la Seg.Social	17.355,3	17.498,1	142,8	0,8
Otros Corrientes	291,5	317,8	26,3	9,0
Transf.Corrientes	9.731,6	9.545,0	-186,6	-1,9
GASTOS DE CAPITAL	<u>3.846,5</u>	<u>2.987,3</u>	<u>-859,2</u>	<u>-22,3</u>
Inversión Real	665,9	423,6	-242,3	-36,4
Transf.de Capital	2.362,3	2.528,8	166,5	7,0
Inversión Financiera	818,3	34,9	-783,4	-95,7
TOTAL GASTO PRIMARIO	<u>40.698,3</u>	<u>39.583,2</u>	<u>-1.115,1</u>	<u>-2,7</u>
Intereses	8.175,8	9.644,5	1.468,7	18,0
TOTAL GASTO	<u>48.874,1</u>	<u>49.227,7</u>	<u>353,6</u>	<u>0,7</u>
1999 según Cuenta de Inversión				

Durante el transcurso del año 2000 las **Remuneraciones** presentaron un incremento neto de 51,3 millones de pesos, con respecto a igual período del año anterior. Los incrementos obedecieron básicamente a la incidencia del Fondo de Reestructuración Organizativa, destinado a la atención del pago del personal de la Administración Nacional que optó por el sistema de retiro voluntario (380,1 millones de pesos), a los aumentos en el Estado Mayor Gral. del Ejército (20,3 millones de pesos) y a la Policía Federal (34,6 millones de pesos), estos dos últimos amparados en el Decreto 1248 del 28 de diciembre de 2001.

Por otra parte, la reducción de la planta de personal de la Secretaría de Inteligencia del Estado, las disminuciones generalizadas de los contratos correspondientes al Decreto 92/95 y la aplicación del Decreto 430/2000, que redujo las retribuciones del Sector Público Nacional a partir de junio de 2000, contrarrestaron los incrementos señalados anteriormente.

En el siguiente listado se identifican los organismos que experimentaron mayores reducciones en este rubro respecto de 1999.

Principales Reducciones en Gastos en Personal

2000/1999

-En millones de pesos-

• Servicio de Inteligencia de Estado (SIDE)	-117,0
• Administración Federal de Ingresos Públicos (AFIP)	-45,4
• Ministerio de Economía	-44,4
• Presidencia de la Nación	-19,7
• Cámara de Diputados	-15,8
• Ministerio de Defensa	-15,6
• Ministerio de Educación	-11,0
• Prefectura Naval	-9,4
• Consejo Nac. de Investigaciones Científicas y Tecnológicas	-9,4
• Administración Nacional de Seguridad Social (ANSES)	-9,3
• Jefatura de Gabinete	-9,1
• Estado Mayor Gral. de la Armada	-8,1
• Ministerio de Relaciones Exteriores, Com. Internacional y Culto	-7,9
• Gendarmería Nacional	-7,3
• Estado Mayor Gral. de la Fuerza Aérea	-2,5

En el rubro **Bienes y Servicios** se registró una disminución neta de 290,7 millones de pesos, identificándose a continuación las principales causas:

- Equipo Militar y de Seguridad (-132,4 millones de pesos), básicamente por la incidencia, en 1999, de las compras del sistema de aviones A-4M.

- Servicios Técnicos y Profesionales (-122,9 millones de pesos), según el siguiente detalle:

Reducciones en Servicios Técnicos y Profesionales

2000/1999

Jurisdicción	-en millones de pesos-
Administración Federal de Ingresos Públicos	- 18,4
Instituto Nacional de Administración Pública	- 9,9
Administración Nacional de la Seguridad Social	- 4,7
Administración Central de:	
- Ministerio del Interior	- 28,5
- Ministerio de Educación	- 10,7
- Ministerio de Economía	- 8,4
- Secretaría de Turismo	- 11,4
- Presidencia de la Nación (resto)	- 7,3
- Ministerio de Trabajo, Empleo y Formac. de Rec. Humanos	- 4,8
- Jefatura de Gabinete	- 4,5
Otros	- 14,3
Total	- 122,9

- Productos Farmacéuticos y Medicinales en el programa de Lucha Contra el SIDA y Enfermedades de Transmisión Sexual (-12,6 millones de pesos). Esta caída refleja el efecto de la política de búsqueda de menores precios de los productos.

También se registraron disminuciones en los programas de Prevención y Control de Enfermedades y Riesgos Específicos (-11,3 millones de pesos), Atención de la Madre y el Niño (-5,5 millones de pesos), y Apoyo al Desarrollo de la Atención Médica (-1,9 millones de pesos).

- Pasajes y Viáticos en Presidencia de la Nación (-11,6 millones de pesos), la Administración Federal de Ingresos Públicos (-5,5 millones de pesos) y el Estado Mayor Conjunto F.F.A.A (-3,7 millones de pesos).

- Impresiones y Publicaciones del Ministerio del Interior (-12,7 millones de pesos), debido al impacto, durante 1999, de la realización de las elecciones nacionales.

- Mantenimiento, Reparación y Limpieza en la Secretaría General de Presidencia de la Nación (-8,2 millones de pesos) y Estado Mayor General del Ejército (-5,6 millones de pesos).

- Servicios básicos (-12,8 millones de pesos), principalmente de la Administración Federal de Ingresos Públicos (-3,5 millones de pesos), del Estado Mayor General de la Fuerza Aérea (-3,7 millones de pesos) y de la Dirección General de Fabricaciones Militares (-3,0 millones de pesos)

Las disminuciones mencionadas anteriormente se vieron parcialmente compensadas por el aumento de los gastos en Comisiones derivadas de la colocación de Deuda Pública Externa de largo plazo (59,1 millones de pesos) y por el impacto del pago de los cánones correspondientes al sistema de "Leasing" en materia de infraestructura penitenciaria (29,3 millones de pesos).

Las **Prestaciones de la Seguridad Social** registraron un incremento de 142,8 millones de pesos justificados tanto por el reajuste de haberes debido al pago de sentencias judiciales; como por la elevación del haber medio producto del ingreso al sistema de nuevos beneficiarios cuyas prestaciones, según Ley N°24.241, resultan mayores respecto de las otorgadas por regímenes anteriores.

Las **Transferencias Corrientes** realizadas durante el año 2000 experimentaron una reducción neta 186,6 millones de pesos.

Las principales **reducciones** se exponen a continuación:

- Aportes del Tesoro Nacional a Provincias a cargo del Ministerio del Interior (ATN) (-280,4 millones de pesos).
- Programas de empleo (-78,5 millones de pesos), debido básicamente a la culminación prevista del aporte local para el programa Trabajar III, según el cronograma de desembolsos del préstamo y a la reducción acordada del aporte externo.
- Gastos derivados de la realización de actos electorales durante 1999 (-71,6 millones de pesos).
- Asistencia Financiera para Gasto Social Provincial, como consecuencia del cumplimiento del Compromiso Federal (-47,9 millones de pesos).
- Acciones Compensatorias en Educación (-39,6 millones de pesos), a causa de la reasignación del crédito en el ámbito del Ministerio de Educación dispuesta por la Resolución N°166/2000.
- Reducción en el sector Salud (-35,0 millones de pesos) originado por las disminuciones en las transferencias a obras sociales para la atención de tratamientos de alta complejidad y apoyo financiero, en los programas de Reforma del Sector Salud (-9,9 millones de pesos) y Lucha contra el SIDA (-7,1 millones de pesos). Estas reducciones atención de la Salud Materno Infantil (19,3 millones de pesos). fueron compensadas por las mayores transferencias a provincias para la
- Subsidios a jubilados y pensionados a la pobreza (Decreto N° 2.627/92), como consecuencia de la no incorporación de nuevos beneficiarios y a las tarifas de servicios públicos (-30,9 millones de pesos).

A continuación se detallan otras reducciones significativas de las transferencias corrientes:

Otras Reducciones en Transferencias Corrientes

2000/1999

- millones de pesos-

• Transferencia a ATC S.A.	- 25,0
• Apoyo financiero para la reconversión del sector tabacalero (a)	- 21,8
• Transferencias a Provincias (b)	- 19,5
• Transferencias a Academias Nacionales e Institutos Terciarios.	- 17,9
• Asistencia financiera a empresas públicas:	- 17,8
Ferrocarril General Belgrano S.A	-9,4
Fe.Me.S.A. residual.(c)	- 6,9
ELMA residual. (c)	- 1,5
• Formulación y Ejecución de la Política Geológico-Minera. (d)	- 15,6

• Programa Alimentario Nutricional (ASOMA) (e)	- 11,6
• Programa Social Agropecuario –PROINDER)	- 10,8
• Programa Federal de Reconversión Productiva - Cambio Rural (f)	- 10,0
• Proyectos de Innovación y Modernización Tecnológica - (Secretaría de Ciencia y Tecnología e Innovación Productiva (g)	-8,1

(a) Causas administrativas.

(b) Saneamiento financiero a favor de La Pampa amparado en la Ley 25.235 - Cláusula 16 (25,5 millones de pesos) y modificación en la imputación de parte de la transferencia a La Rioja. En el 2000 se registran como transferencias de capital (-45,0 millones de pesos).

(c) Culminación de las transferencias en 1999.

(d) Reducción programada de los desembolsos previstos en los créditos externos asignados para el año 2000.

(e) Centralización parcial de compras en el año 2000.

(f) Discontinuidad presupuestaria en el año 2000.

(g) Menor nivel de crédito otorgado respecto de 1999 y demoras de tipo operativo.

Por su parte los **incrementos** en transferencias fueron:

- Aplicación de la Ley N° 25.053, con destino al Fondo Nacional de Incentivo Docente (336,2 millones de pesos).

- Asignaciones Familiares (87,9 millones de pesos), debido principalmente al traspaso de PyMEs al sistema de Pago Directo (Dto. 796/97); esto implica que el pago lo efectúa directamente la ANSeS, ingresando el empleador el total de la contribución, y no neteando dicho importe de la contribución a ingresar al fisco, y a causa de la mayor cantidad de subsidios otorgados a desempleados.

- Atención de compensaciones por desvinculación de personal en empresas públicas (36,0 millones de pesos): TELAM SAIP, ATC S.A., Ferrocarril General Belgrano S.A. y el Servicio de Radio y Televisión S.A. de la Universidad Nacional de Córdoba, en el marco de la reestructuración organizativa del Sector Público Nacional.

- Mayores transferencias al PAMI (31,3 millones de pesos) en concepto de asistencia financiera del Tesoro Nacional para afrontar las obligaciones prestacionales del organismo y cancelar deuda exigible del período anterior.

- Universidades Nacionales (26,7 millones de pesos).

- Asistencia Financiera al Sector Privado (19,7 millones de pesos): Metrovías (12,5 millones de pesos), Operadores Privados de Fe.Me.S.A. (6,6 millones de pesos), financiamiento del Régimen de Mejora del Sector Agropecuario – Decreto N°880/99 (6,0 millones), subsidios a la tasa de interés de créditos otorgados por el Banco Nación (4,2 millones de pesos), contrarrestada por la reducción del subsidio a la tasa de interés de los créditos tomados por General Motors de Argentina S.A. (-9,6 millones de pesos).

A continuación se resumen otros incrementos de relevancia:

Otros Incrementos en Transferencias Corrientes

2000/1999

-millones de pesos-

• Programas de Atención del Estado de Emergencia por Inundaciones.	17,5
Jefatura de Gabinete	12,0
Ministerio de Infraestructura	10,3
Ministerio de Economía	- 4,8
• Atención del Seguro de Desempleo. (a)	16,5
• Programa de Mejoramiento de Barrios.	10,6
• Subsidios a productores de cine.	10,0

(a) Mayor cantidad promedio de seguros de desempleo atendidos (7,3%).

La **Inversión Real** presentó una reducción de 242,3 millones de pesos, principalmente por la finalización del Acueducto Lago Muster (-20,2 millones de pesos) y las disminuciones en los proyectos de la Dirección Nacional de Vialidad (-140,0 millones de pesos), Obras de Arquitectura, Proyectos de la Comisión Nacional de Actividades Espaciales y Construcción de Monumentos Históricos (-4,8; -7,6 y -3,6 millones de pesos respectivamente).

Las **Transferencias de Capital** tuvieron un aumento neto de 161,5 millones de pesos, resultante de modificaciones que implicaron incrementos y reducciones, detallándose seguidamente los incrementos más relevantes:

Mayores transferencias del Fondo Nacional de la Vivienda (179,7 millones de pesos) a Provincias debido a que en el año 1999 mediante del Decreto 455/99 se postergó la obligación del Tesoro Nacional de atender la garantía del FONAVI. Parte de dicha inmovilización se incluyó en la ley de presupuesto del año 2001 y el resto se incorporará en el año 2003, según lo establecido por el artículo 30 de la Ley 25.401, de acuerdo a lo dispuesto en el Compromiso Federal suscripto por la Provincias y la Nación el 17/11/2000.

- Aumento de las transferencias a la empresa ejecutora del Puente Rosario-Victoria (58,8 millones de pesos).

- Incremento de las transferencias a provincias para ejecución de la política energética (20,4 millones de pesos).

- Aumento de las transferencias a provincias para Desarrollo Vial (14,0 millones de pesos).

- Disminución del subsidio para gastos de inversión destinado a los operadores privados de Fe.Me.S.A (-35,2 millones de pesos). Asimismo se registraron rebajas en las transferencias al ferrocarril General Belgrano S.A y a los concesionarios encargados de financiar inversiones en rutas (-2,8 y -6,1 millones de pesos, respectivamente).

- Menor nivel de gasto destinado a Infraestructura y Equipamiento Escolar (-26,5 millones de pesos).

- Menor monto en las transferencias a empresas privadas debido al impacto, durante 1999, de las efectuadas por parte del Órgano Regulador del Sistema Nacional de Aeropuertos, para control y regularización del Sistema Nacional de Aeropuertos (-21,3 millones de pesos).

- Reducción de las transferencias del Ministerio de Educación para la Reforma Institucional de las Provincias y Gobierno de la Ciudad de Buenos Aires correspondientes a préstamos externos PRODYMES II-3971/AR y PRISE-845/OC/AR (-6,3 millones de pesos).

- Disminución de las transferencias del Ministerio de Salud para proyectos focalizados del programa Atención de la Madre y el Niño (préstamos externos PROMIN-BIRF 3643/AR y PROMIN II-BIRF 4164/AR -8,1 y -4,5 millones de pesos respectivamente).

La reducción de 783,3 millones de pesos en la **Inversión Financiera** obedeció a la cancelación, durante el año 1999, de la totalidad de la cuota de nuestro país al Fondo Monetario Internacional de acuerdo al artículo 53 de la Ley de Presupuesto de 1999.

De manera complementaria, se presenta seguidamente el gasto de la Administración Nacional distribuido por jurisdicción:

ADMINISTRACION PUBLICA NACIONAL				
COMPARATIVO GASTOS DEVENGADOS				
-en Millones de Pesos-				
DENOMINACION	1999	2000	Diferencia	Variación
				Porcentual
Poder Legislativo Nacional	485,5	478,8	-6,7	-1,4
Poder Judicial de la Nación	634,4	643,4	9,0	1,4
Ministerio Público	141,7	142,9	1,2	0,9
Presidencia de la Nación	1.066,4	834,3	-232,1	-21,8
Jefatura de Gabinete de Ministros	122,9	80,8	-42,1	-34,2
Ministerio del Interior	2.960,1	2.503,3	-456,8	-15,4
Ministerio de Relac. Ext., Com.Internacional y Culto	308,9	264,1	-44,8	-14,5
Ministerio de Justicia y Derechos Humanos	273,9	300,3	26,4	9,6
Ministerio de Defensa	3.668,6	3.518,9	-149,7	-4,1
Ministerio de Economía y Obras y Servicios Públicos	2.177,6	2.018,4	-159,2	-7,3
Ministerio de Infraestructura y Vivienda	1.704,6	1.751,9	47,3	2,8
Ministerio de Educación	2.597,7	2.838,7	241,0	9,3
Ministerio de Trabajo, Empleo y Formac. Rec. Hum.	19.321,6	19.369,2	47,6	0,2
Ministerio de Salud	612,3	517,6	-94,7	-15,5
Ministerio de Desarrollo Social y Medio Ambiente	1.039,2	1.124,3	85,1	8,2
Servicio de la Deuda Pública	8.525,7	10.061,2	1.535,5	18,0
Obligaciones a Cargo del Tesoro	3.233,0	2.779,5	-453,5	-14,0
TOTAL GASTO	48.874,1	49.227,7	353,6	0,7

Los datos de 1999 se adecuaron metodológicamente al ejercicio 2000.

ADMINISTRACION PUBLICA NACIONAL
COMPOSICION DEL GASTO
POR FINALIDADES Y FUNCIONES
2000

-En Miles de Pesos-

	CONCEPTO	CREDITO ANUAL	EJECUCION DEVENGADA	EJEC. DEV./ CRED.ANUAL %
1	ADMINISTRACION GUBERNAMENTAL	4.393.325	4.153.684	94,5
	1.1 Legislativa	420.650	401.949	95,6
	1.2 Judicial	829.896	809.599	97,6
	1.3 Dirección Superior Ejecutiva	498.988	453.123	90,8
	1.4 Relaciones Exteriores	266.919	263.193	98,6
	1.5 Relaciones Interiores	737.147	665.137	90,2
	1.6 Administración Fiscal	1.521.453	1.454.802	95,6
	1.7 Control de la Gestión Pública	52.333	48.817	93,3
	1.8 Información y Estadísticas Básicas	65.939	57.064	86,5
2	SERVICIOS DE DEFENSA Y SEGURIDAD	3.436.155	3.378.506	98,3
	2.1 Defensa	1.909.796	1.887.762	98,8
	2.2 Seguridad	1.338.512	1.318.492	98,5
	2.3 Sistema Penal	187.847	172.251	91,7
3	SERVICIOS SOCIALES	30.965.840	29.365.897	94,8
	3.1 Salud	3.147.217	3.022.359	96,0
	3.2 Promoción y Asistencia Social	1.900.191	1.834.415	96,5
	3.3 Seguridad Social	20.573.452	19.495.531	94,8
	3.4 Educación y Cultura	3.312.791	3.138.804	94,7
	3.5 Ciencia y Técnica	659.937	605.190	91,7
	3.6 Trabajo	288.747	245.704	85,1
	3.7 Vivienda y Urbanismo	933.866	923.424	98,9
	3.8 Agua Potable y Alcantarillado	149.639	100.470	67,1
4	SERVICIOS ECONOMICOS	2.508.181	2.188.209	87,2
	4.1 Energía, Combustible y Minería	348.492	300.711	86,3
	4.2 Comunicaciones	63.799	56.899	89,2
	4.3 Transporte	1.460.370	1.286.929	88,1
	4.4 Ecología y Medio Ambiente	67.685	44.603	65,9
	4.5 Agricultura	361.177	330.697	91,6
	4.6 Industria	112.342	85.072	75,7
	4.7 Comercio, Turismo y Otros Servicios	70.077	61.116	87,2
	4.8 Seguros y Finanzas	24.239	22.183	91,5
5	DEUDA PUBLICA	10.298.469	10.141.430	98,5
	5.1 Servicio de la Deuda Pública	10.298.469	10.141.430	98,5
	TOTAL	51.601.970	49.227.725	95,4

ADMINISTRACION PUBLICA NACIONAL
CLASIFICACION ECONOMICA DEL GASTO
2000

-En Miles de Pesos-

CONCEPTO	CREDITO ANUAL	EJECUCION DEVENGADA	EJEC.DEV./ CRED.ANUAL %
GASTOS CORRIENTES	48.311.792	46.240.400	95,7
- Gastos de Consumo	9.661.577	9.233.566	95,6
. Remuneraciones	7.312.416	7.196.780	98,4
. Bienes y Servicios	2.345.953	2.034.987	86,7
. Otros Gastos	3.208	1.799	56,1
- Rentas de la Propiedad	9.715.237	9.645.975	99,3
. Intereses	9.713.634	9.644.520	99,3
.. Intereses Deuda Interna	259.231	247.663	95,5
.. Intereses Deuda Externa	9.454.403	9.396.857	99,4
. Otras Rentas	1.603	1.455	90,8
- Prestaciones de la Seguridad Social	17.535.849	17.498.104	99,8
- Otros Gastos Corrientes	402.135	317.810	79,0
- Transferencias Corrientes	10.996.995	9.544.946	86,8
. Al Sector Privado	6.128.837	4.949.653	80,8
.. Instit. Nac. de Serv. Soc. p/Jub. y Pensionados	2.468.800	2.422.770	98,1
.. Asignaciones Familiares Contributivas	1.712.812	693.961	40,5
.. Otras	1.947.225	1.832.923	94,1
. Al Sector Público	4.774.986	4.521.545	94,7
.. Provincias y Municipios	2.904.990	2.714.844	93,5
.. Universidades	1.810.848	1.755.598	96,9
.. Otras	59.149	51.103	86,4
. Al Sector Externo	93.171	73.747	79,2
GASTOS DE CAPITAL	3.290.178	2.987.325	90,8
- Inversión Real Directa	583.138	423.574	72,6
- Transferencias de Capital	2.667.238	2.528.811	94,8
. Provincias y Municipios	2.323.796	2.233.440	96,1
. Otras	343.442	295.372	86,0
- Inversión Financiera	39.801	34.939	87,8
TOTAL GASTOS	51.601.970	49.227.725	95,4

ADMINISTRACION PUBLICA NACIONAL
EROGACIONES POR OBJETO DEL GASTO
2000

-En Miles de Pesos-

CONCEPTO	CREDITO ANUAL	EJECUCION DEVENGADA	EJEC.DEV. / CRED. ANUAL %
Gastos en Personal	7.312.415	7.196.780	98,4
- Personal Permanente	6.050.036	5.975.742	98,8
- Personal Temporario	373.503	359.985	96,4
- Servicios Extraordinarios	216.647	210.086	97,0
- Asignaciones Familiares	139.206	137.275	98,6
- Asistencia Social al Personal	114.303	109.925	96,2
- Beneficios y Compensaciones	404.799	391.328	96,7
- Gabinete de Autoridades Superiores	13.922	12.439	89,3
Bienes de Consumo	529.975	457.421	86,3
Servicios no Personales	1.588.467	1.350.341	85,0
Bienes de Uso	632.686	474.879	75,1
Transferencias	31.200.082	29.571.861	94,8
- Corrientes	28.532.844	27.043.050	94,8
.Al Sector Privado	23.664.687	22.447.758	94,9
.Al Sector Público Empresarial	59.149	51.103	86,4
.A Universidades	1.810.848	1.755.598	96,9
.A Instit. Provinciales y Municip.	2.904.990	2.714.844	93,5
.Al Exterior	93.171	73.747	79,2
- De Capital	2.667.238	2.528.811	94,8
.Al Sector Privado	305.227	272.739	89,4
.Al Sector Público Empresarial	1.741	1.015	58,3
.A Universidades	190	190	100,0
.A Instit. Provinciales y Municip.	2.323.796	2.233.440	96,1
.Al Exterior	36.284	21.427	59,1
Activos Financieros	39.801	34.939	87,8
- Aportes de Capital	13.965	13.824	99,0
.A Organismos Intenacionales	13.965	13.824	99,0
- Prestamos	25.836	21.115	81,7
.A Corto Plazo	949	567	59,8
.A Corto Plazo	24.887	20.548	82,6
Servicios de la Deuda	9.898.469	9.825.963	99,3
- Intereses por Deuda	7.656.852	7.638.545	99,8
.Internos	242.736	239.426	98,6
.Externos	7.414.116	7.399.119	99,8
- Intereses por Préstamos	2.056.782	2.005.974	97,5
- Comisiones y Otros Gastos de la Deuda	184.835	181.444	98,2
Otros Gastos	400.075	315.541	78,9
TOTAL GASTOS	51.601.970	49.227.725	95,4

ADMINISTRACION PUBLICA NACIONAL
CLASIFICACION JURISDICCIONAL
2000

-En Miles de Pesos-

DENOMINACION	CREDITO ANUAL	EJECUCION DEVENGADA	EJEC. / CRED. ANUAL %
Poder Legislativo Nacional	500.015	478.814	95,8
Poder Judicial de la Nación	655.825	643.447	98,1
Ministerio Público	145.130	142.933	98,5
Presidencia de la Nación	909.387	834.320	91,7
Jefatura de Gabinete de Ministros	93.343	80.816	86,6
Ministerio del Interior	2.573.011	2.503.281	97,3
Ministerio de Relaciones Ext., Com.Internacional y Culto	269.710	264.107	97,9
Ministerio de Justicia y Derechos Humanos	325.383	300.286	92,3
Ministerio de Defensa	3.585.444	3.518.860	98,1
Ministerio de Economía	2.197.112	2.018.369	91,9
Ministerio de Infraestructura y Vivienda	1.977.792	1.751.905	88,6
Ministerio de Educación	3.002.987	2.838.701	94,5
Ministerio de Trabajo, Empleo y Formación de Rec. Humanos	20.500.322	19.369.154	94,5
Ministerio de Salud	585.761	517.634	88,4
Ministerio de Desarrollo Social y Medio Ambiente	1.206.391	1.124.342	93,2
Servicio de la Deuda Pública	10.208.934	10.061.235	98,6
Obligaciones a Cargo del Tesoro	2.865.424	2.779.523	97,0
TOTAL GASTO	51.601.970	49.227.725	95,4

ADMINISTRACION PUBLICA NACIONAL
EJECUCION CUOTAS CLASIFICACION JURISDICCIONAL
2000

- En Miles de Pesos -

DENOMINACION	DEVENGADO		EJEC. / CUOTA %
	CUOTA	EJECUCION	
Poder Legislativo Nacional	137.409	130.703	95,1
Poder Judicial de la Nación	178.347	179.089	100,4
Ministerio Público	43.909	41.773	95,1
Presidencia de la Nación	281.642	251.289	89,2
Jefatura de Gabinete de Ministros	40.667	28.608	70,3
Ministerio del Interior	768.855	742.031	96,5
Ministerio de Relaciones Ext., Com.Internacional y Culto	71.410	67.605	94,7
Ministerio de Justicia y Derechos Humanos	99.055	89.246	90,1
Ministerio de Defensa	979.485	953.990	97,4
Ministerio de Economía	614.833	570.575	92,8
Ministerio de Infraestructura y Vivienda	688.303	641.908	93,3
Ministerio de Educación	772.241	765.849	99,2
Ministerio de Trabajo, Empleo y Formación de Rec. Humanos	5.366.364	5.108.641	95,2
Ministerio de Salud	190.162	175.949	92,5
Ministerio de Desarrollo Social y Medio Ambiente	326.338	313.728	96,1
Servicio de la Deuda Pública	2.883.308	2.689.761	93,3
Obligaciones a Cargo del Tesoro	1.043.247	848.168	81,3
TOTAL GASTO	14.485.576	13.598.913	93,9

ADMINISTRACION PUBLICA NACIONAL
EJECUCION CUOTAS POR OBJETO DEL GASTO
2000

- En Miles de Pesos -

DENOMINACION	DEVENGADO		EJEC. / CUOTA %
	CUOTA	EJECUCION	
Gastos en Personal	2.100.808	2.015.815	96,0
Bienes de Consumo	169.873	155.300	91,4
Servicios no Personales	486.054	417.770	86,0
Bienes de Uso	221.079	186.194	84,2
Transferencias	8.563.495	8.085.472	94,4
Activos Financieros	11.529	7.754	67,3
Servicios de la Deuda	2.532.664	2.415.068	95,4
Otros Gastos	400.074	315.541	78,9
TOTAL GASTO	14.485.576	13.598.913	93,9

MODIFICACIONES PRESUPUESTARIAS

Durante el año 2000 se autorizaron modificaciones en los créditos presupuestarios de la Administración Nacional, por un monto neto de 2.442,2 millones de pesos, que ubicaron el crédito vigente al 31 de diciembre de 2000 en 51.602,0 millones de pesos.

Dicho incremento en los gastos corrientes y de capital se debió principalmente a las siguientes medidas presupuestarias que se detallan a continuación:

- En el tercer trimestre del año se destinaron 375,0 millones de pesos al Fondo de Reestructuración Organizativa para el pago de cuotas a vencer, durante el ejercicio, de las indemnizaciones originadas por el Sistema de Retiro Voluntario de los siguientes organismos: AFIP (300,0 millones), ANSeS (13,0 millones), ATC S.E. y Telam S.A. (15,0 millones) y el resto de la Administración (47,0 millones), autorizado por el artículo 8º del Decreto N°487/2000. La medida, con fecha 24/07/2000, se financió con crédito externo (artículo 15º de la Ley N°25.237).

- Durante el cuarto trimestre se incorporaron 1.867,9 millones de pesos, según Decreto N° 1.248 del 28 de diciembre de 2001, para la atención de los siguientes conceptos: insuficiencias crediticias en gastos en personal y pasividades en diversas jurisdicciones y entidades; Fondo Nacional de la Vivienda (FONAVI) debido a la menor percepción de recursos destinados al mismo (artículo 3º Ley N°24.464); convenios con las provincias de La Pampa y Santiago del Estero; déficit del Instituto Nacional de Servicios Sociales para Jubilados y Pensionados (PAMI) y obligaciones derivadas del pago de intereses, primas de emisión de valores públicos y comisiones y gastos. En el siguiente cuadro se presenta la distribución de dicha modificación por organismo:

Modificaciones Presupuestarias - Decreto N°1.248/00

Organismo	en millones de pesos-
- Policía Federal Argentina	60,3
- Estado Mayor General del Ejército	34,7
- Estado Mayor General de la Fuerza Aérea	9,7
- Dirección Nacional de Fabricaciones Militares	10,4
- Administración Federal de Ingresos Públicos	41,0
- Administración Nacional de Seguridad Social	385,0
- Servicio de la Deuda Pública	1.265,0
- Obligaciones a Cargo del Tesoro	59,4
- Resto	2,4
TOTAL	1.867,9

La medida se financió parcialmente mediante los mayores ingresos producidos en los recursos del Tesoro Nacional, dejándose para ello sin efecto, durante el ejercicio 2000, la integración del Fondo Anticíclico Fiscal (artículo 9 Ley N° 25.152). También se incluyó el mayor financiamiento (1.092,1 millones de pesos) de los préstamos de Ajuste Estructural del Banco Interamericano de Desarrollo y del Banco Internacional de Reconstrucción y Fomento (Banco Mundial).

CAPITULO 4

TRANSFERENCIA DE RECURSOS DE ORIGEN NACIONAL A PROVINCIAS

En el marco del Compromiso Federal firmado con fecha 06/12/99 entre las Provincias y el Gobierno Nacional (ratificado por Ley Nacional Nº25.235 de fecha 15/12/99) continuó vigente, durante el ejercicio 2.000, la asignación de una suma fija mensual de 1.350 millones de pesos, en concepto de Coparticipación de Impuestos y Fondos Específicos al conjunto de Provincias.

Esta suma, independiente del nivel de la recaudación de impuestos existentes o a crearse en el futuro, tiene el doble carácter de límite inferior y superior garantizado mensualmente para el conjunto de Provincias, es decir que el Tesoro Nacional deberá aportar las sumas necesarias para que la masa de fondos coparticipables a Provincias mensualmente llegue a dicho monto estipulado. El Compromiso Federal establece asimismo que la distribución de los fondos seguirá siendo la que rige en las leyes vigentes de coparticipación y transferencias de fondos específicos, hasta alcanzar la suma señalada.

Durante el año 2000 el total de recursos de origen nacional transferido a Provincias ascendió a 16.407,2 millones de pesos, un 0,05 % superior al total transferido durante el año 1999.

En el siguiente cuadro se presenta un resumen comparativo de los montos distribuidos al conjunto de provincias en el año 2000 y 1999.

Recursos de Origen Nacional

- en millones de pesos –

Conceptos	Enero – Diciembre 2000	Enero – Diciembre 1999	Variación % 2000/1999
Transferencias automáticas	16.200,0	15.904,9	1,9%
Transferencias no automáticas	207,2	493,6	- 58,0%
Total	16.407,2	16.398,5	0,05%

Las transferencias automáticas que recibieron las Provincias se incrementaron en el año 2000 en 295,1 millones de pesos con respecto al ejercicio 1999. Asimismo, y dado que el nivel de recaudación fue insuficiente para hacer frente a la participación de cada uno de los regímenes en el monto mensual garantizado, el Tesoro Nacional debió aportar al conjunto de Provincias en concepto de garantía de la masa de fondos a transferir estipulada en 1.350 millones de pesos, un total de 482,7 millones de pesos a lo largo del año 2000, en tanto que los excedentes por dichos conceptos alcanzaron la suma de 1.181,6 millones de pesos en el mismo año (el excedente se calcula neto del monto que, de no haberse implementado el Compromiso Federal, hubiera ingresado al Sistema Integrado de Jubilaciones y Pensiones por aplicación de la Ley Nº 25.082 y por lo tanto en ambos casos no se transfiere al conjunto de las Provincias). El excedente neto así generado tuvo su origen principalmente en la recaudación de los impuestos a las Ganancias y sobre los Bienes Personales.

Cabe señalar que la metodología de cálculo para determinar la participación de cada uno de los regímenes de distribución en el monto de 1.350 millones de pesos mensuales se basa en el promedio de las transferencias al conjunto de Provincias en el período 1998-1999, manteniendo las remesas equivalentes a sumas fijas de acuerdo a la normativa vigente (Transferencias de Servicios-Ley Nº 24.049, Suma Fija Ganancias- Ley Nº 24.699, Fondo Compensador de Desequilibrios, Fondo Conurbano Buenos Aires, Fondo Conurbano Rosario y Transferencias a Empresas de Energía Eléctrica). Por lo expuesto las remesas giradas a las Provincias en el año 2000 no se encontraron sujetas a la estacionalidad de la recaudación por lo que pueden aparecer, en algunos casos, pronunciadas diferencias en los comparativos mensuales.

Por otra parte, las remesas no automáticas mostraron una caída del orden del 58%, hecho que se encuentra explicado por la importante disminución de los Aportes del Tesoro Nacional. En el año 2000 dichas transferencias discrecionales se vieron reducidas en 316.6 millones de pesos, lo que equivale a una disminución del orden del 76,9% respecto al año anterior. Por su parte el Subsidio al Consumo de Gas para la región Patagónica mostró un incremento del 33% mientras que no se realizaron transferencias en concepto del Ex – FDR, debido a que en la actualidad se hallan finalizadas las obras que financiaba dicho régimen.

Con fecha 7 de Diciembre del 2000 fue sancionada la Ley 25.400, la cual ratifica el Acuerdo denominado "Compromiso Federal por el Crecimiento y la Disciplina Fiscal", suscriptos por los Gobernadores e Interventor Federal, el Jefe de Gobierno de la Ciudad Autónoma de Buenos Aires y el Gobierno Nacional. El artículo sexto establece que durante los ejercicios fiscales 2001 y 2002 las transferencias por todo concepto (Coparticipación de Impuestos y Fondos Específicos) a Provincias emergentes de la Ley N° 23.548 y sus disposiciones complementarias y modificatorias, así como las de las Leyes 23.966, 24.130, 24.699, 24.464, 25.082 y toda otra norma que disponga asignación y/o distribución específica de impuestos se fijan en una suma única y global mensual, de envío automático y diario, equivalente a 1.364 millones de pesos, que la Nación garantiza con el doble carácter de límite inferior y superior de dichas transferencias, con independencia de los niveles de recaudación de impuestos existentes o a crearse en el futuro.

A continuación se detalla la composición del monto fijo mensual por cada uno de los regímenes:

COMPROMISO FEDERAL POR EL CRECIMIENTO	
Y LA DISCIPLINA FISCAL	
Concepto	Miles de Pesos
Coparticipación Federal de Impuestos	895.822,5
Transferencias de Servicios	108.987,4
Fondo Compensador de Desequilibrios	45.800,4
Fondo Educativo	400,1
Ganancias (1)	136.710,9
Monotributo	5.558,6
IVA – Seguridad Social	10.468,1
Bienes Personales – Seguridad Social	3.269,2
Bienes Personales Ley N° 24.699	28.040,7
Combustibles (2)	115.827,8
Energía Eléctrica (3)	13.144,7
Total	1.364.000,0

(1) Incluye Necesidades Básicas Insatisfechas, Fondo Conurbano Bonaerense, Excedente Fondo Conurbano Bonaerense y Ganancia Ley N°24.699 suma fija.

(2) Incluye Obras de Infraestructura, Organismos de Vialidad, FO.NA.VI (incluye los fondos a la Ciudad Autónoma de Buenos Aires de acuerdo al artículo vigésimo primero de la Ley N°25.400) y FEDEI Combustibles.

TRANSFERENCIA A PROVINCIAS DE RECURSOS DE ORIGEN NACIONAL (*)
COMPARATIVO 2000 - 1999

-En Miles de Pesos-

CONCEPTO	E N E R O - D I C I E M B R E		VARIACION		PART. s/TOTAL en %	
	2000	1999	ABSOLUTA	%	2000	1999
.COPARTICIPACION FEDERAL Y MODIFICATORIAS	12.472.842	12.269.123	203.719	1,7	77,0	77,2
1.Coparticipación Federal Neta	10.615.393	10.401.534	213.859	2,1	65,5	65,4
2.Clausula de Garantía	0	0	0	0,0	0,0	0,0
3.Transferencia de Servicios	1.307.849	1.317.989	-10.140	(0,8)	8,1	8,3
4.Fdo Compensador de Deseq. Pciales.	549.600	549.600	0	0,0	3,4	3,5
.REGIMEN SISTEMA SEGURIDAD SOCIAL	162.785	163.948	-1.163	(0,7)	1,0	1,0
1.I.V.A	124.046	129.806	-5.760	(4,4)	0,8	0,8
2.Bienes Personales	38.739	34.142	4.597	13,5	0,2	0,2
.DISTRIBUCION DE COMBUSTIBLES	1.369.280	1.255.455	113.825	9,1	8,5	7,9
1.Dirección de Vialidad	288.769	298.963	-10.194	(3,4)	1,8	1,9
2.Fondo Obras Infracest. Eléctrica	144.385	149.482	-5.097	(3,4)	0,9	0,9
3.F.E.D.E.I.	50.652	45.211	5.441	12,0	0,3	0,3
4.FO.NA.VI	885.474	761.799	123.675	16,2	5,5	4,8
.FONDO EDUCATIVO	4.741	2.964	1.776	59,9	0,0	0,0
.IMPUESTO GANANCIAS	1.633.642	1.661.218	-27.575	(1,7)	10,1	10,4
1. Necesidades Básicas Insatisfechas	980.110	999.717	-19.607	(2,0)	6,1	6,3
2. Excedente del Fondo del Conurbano	213.532	221.501	-7.969	(3,6)	1,3	1,4
3. Suma Fija Ley Nro. 24.699	440.000	440.000	0	0,0	2,7	2,8
.IMPUESTO SOBRE LOS BIENES PERSONALES	332.279	291.261	41.018	14,1	2,1	1,8
1. Ley Nro. 24.699	332.279	291.261	41.018	14,1	2,1	1,8
.REG. DE LA ENERGIA ELECTRICA	155.736	145.233	10.503	7,2	1,0	0,9
1. Fdo. p/Comp. Tarifa Eléctrica	79.114	78.957	157	0,2	0,5	0,5
2. Transf. a Emp. Energ. Eléctrica	26.200	24.049	2.151	8,9	0,2	0,2
3. F.E.D.E.I.	50.422	42.226	8.196	19,4	0,3	0,3
.REG.SIMPLIF.P/PEQ.CONTRIBUY. LEY Nº 24.977 ART.59	65.869	112.845	-46.975	(41,6)	0,4	0,7
TOTAL	16.197.174	15.902.046	295.128	1,9	100,0	100,0

(*) : Neto de las afectaciones efectuadas con destino al financiamiento de los servicios del SVOA-BIRF (1999: \$ 2.918,4 miles y 2000: \$ 2.825,9 miles).

DISTRIBUCION DE RECURSOS DE ORIGEN NACIONAL
DISTRIBUCION DE RECURSOS DE ORIGEN NACIONAL POR PROVINCIAS
COMPARATIVO 2000 - 1999

-En Miles de Pesos-

PROVINCIAS	ENERO - DICIEMBRE		VARIACION		PART. s/ TOTAL	
	2000	1999	ABSOLUTA	%	2000	1999
BUENOS AIRES	3.862.313	3.824.389	37.923	1,0	23,8	24,0
CATAMARCA	415.555	412.127	3.427	0,8	2,6	2,6
CORDOBA	1.312.274	1.292.740	19.534	1,5	8,1	8,1
CORRIENTES	581.253	570.359	10.894	1,9	3,6	3,6
CHACO	719.178	705.838	13.340	1,9	4,4	4,4
CHUBUT	301.151	297.845	3.307	1,1	1,9	1,9
ENTRE RIOS	747.867	737.284	10.583	1,4	4,6	4,6
FORMOSA	543.436	531.866	11.570	2,2	3,4	3,3
JUJUY	448.713	441.157	7.556	1,7	2,8	2,8
LA PAMPA	308.258	302.364	5.894	1,9	1,9	1,9
LA RIOJA	329.031	321.975	7.056	2,2	2,0	2,0
MENDOZA	653.746	643.499	10.246	1,6	4,0	4,0
MISIONES	536.060	524.357	11.703	2,2	3,3	3,3
NEUQUEN	311.617	305.311	6.306	2,1	1,9	1,9
RIO NEGRO	404.859	396.105	8.755	2,2	2,5	2,5
SALTA	598.269	587.036	11.232	1,9	3,7	3,7
SAN JUAN	508.202	498.968	9.234	1,9	3,1	3,1
SAN LUIS	364.335	355.976	8.358	2,3	2,2	2,2
SANTA CRUZ	306.277	295.354	10.923	3,7	1,9	1,9
SANTA FE	1.366.248	1.348.373	17.875	1,3	8,4	8,5
SGO DEL ESTERO	624.128	611.494	12.634	2,1	3,9	3,8
TUCUMAN	720.605	709.223	11.382	1,6	4,4	4,5
TIERRA DEL FUEGO	233.801	188.405	45.396	24,1	1,4	1,2
TOTAL	16.197.174	15.902.046	295.128	1,9	100,0	100,0

TRANSFERENCIAS PRESUPUESTARIAS NO AUTOMATICAS A PROVINCIAS
COMPARATIVO 2000 - 1999

- En Miles de Pesos -

JURISDICCIONES	FONDO DE A.T.N.		EX-FDR		SUBSIDIO CONSUMO GAS		TOTAL			
	1999	2000	1999 (*)	2000	1999 (*)	2000	1999	2000	VARIACION ABSOLUTA	VARIACION %
BUENOS AIRES	14.753	10.750	17		924	1.271	15.694	12.021	-3.673	(23,4)
CATAMARCA	3.339	1.650					3.339	1.650	-1.689	(50,6)
CORDOBA	9.146	5.130					9.146	5.130	-4.016	(43,9)
CORRIENTES	45.944	8.858	471				46.414	8.858	-37.557	(80,9)
CHACO	7.587	7.190					7.587	7.190	-397	(5,2)
CHUBUT	5.095	2.210			17.300	24.537	22.395	26.747	4.352	19,4
ENTRE RIOS	22.422	2.572					22.422	2.572	-19.850	(88,5)
FORMOSA	16.508	1.370	315				16.823	1.370	-15.453	(91,9)
JUJUY	12.712	3.249					12.712	3.249	-9.463	(74,4)
LA PAMPA	19.333	3.239	34		4.189	7.221	23.556	10.460	-13.096	(55,6)
LA RIOJA	122.993	8.600					122.993	8.600	-114.393	(93,0)
MENDOZA	3.324	7.033					3.324	7.033	3.709	111,6
MISIONES	5.755	3.125					5.755	3.125	-2.630	(45,7)
NEUQUEN	23.827	2.997			13.200	20.100	37.027	23.097	-13.931	(37,6)
RIO NEGRO	7.265	4.637	17		17.024	20.666	24.306	25.303	997	4,1
SALTA	12.637	1.940	92				12.729	1.940	-10.789	(84,8)
SAN JUAN	27.708	4.813					27.708	4.813	-22.894	(82,6)
SAN LUIS	855	2.209					855	2.209	1.354	158,4
SANTA CRUZ	1.797	280			21.875	28.647	23.671	28.927	5.256	22,2
SANTA FE	10.149	4.645					10.149	4.645	-5.504	(54,2)
SANTIAGO DEL ESTERO	17.654	3.830					17.654	3.830	-13.824	(78,3)
TUCUMAN	11.335	2.269					11.335	2.269	-9.066	(80,0)
TIERRA DEL FUEGO	5.576	1.500			10.487	10.679	16.063	12.179	-3.884	(24,2)
TOTAL	407.713	94.096	946	0	85.000	113.120	493.659	207.216	-286.443	(58,0)

Notas:

Según datos del S.I.D.F.

(*) Lo transferido corresponde a crédito presupuestario del ejercicio 1998.

CAPITULO 5

ASPECTOS METODOLOGICOS

1.1. Fuente de los datos y ámbito de cobertura.

Los indicadores ocupacionales y salariales se elaboran utilizando los datos cuantitativos y cualitativos de las personas que ocupan cargos u horas de cátedra en las Jurisdicciones y Entidades, dentro del ámbito del Poder Ejecutivo, en la Administración Nacional. Los mencionados datos están contenidos en el Sistema de Administración Financiera de Recursos Humanos (SIRHU), cuya base fue instituida por el Decreto N° 645/95. Dicho acto legal dispone la entrega de la información existente en los sistemas liquidadores de haberes de las Jurisdicciones y Entidades, con cada orden de pago de haberes presentada en la Secretaría de Hacienda.

1.2. Características de los datos procesados

La base del Sistema, definida en el mencionado Decreto N°645/95, está integrada, desde el punto de vista del análisis ocupacional y salarial, por los datos correspondientes a los conceptos de haberes, propios de cada sistema liquidador, cada uno de los cuales se relaciona para su homogeneización, con el componente salarial correspondiente en el régimen escalafonario vigente. En lo que respecta a la ocupación, los agentes cuya liquidación se procesa, contiene datos que permiten identificar el nivel escalafonario del mismo y su pertenencia al componente del clasificador programático presupuestario, cuyos créditos atienden el gasto derivado de la mencionada ocupación, como así también información de atributos cualitativos propios de cada uno, tales como sexo y nivel de educación.

1.3. Definición ocupacional

Se define **cargos ocupados** a la ocupación permanente o transitoria de los "cargos previstos" en las estructuras orgánicas vigentes, aprobadas por actos legales de cualquier naturaleza, y financiados dentro del Presupuesto General de la Administración Nacional, retribuidos de acuerdo con los niveles salariales definidos en los escalafones o convenciones colectivas de trabajo. Es decir, se refiere a las *personas efectivamente ocupadas o empleadas* en la Administración Nacional, incluyendo los agentes contratados en los términos del Decreto N° 92/95 cuyas unidades físicas no están distribuidas presupuestaria ni orgánicamente. Se excluyen las licencias sin goce de haberes.

1.4. Definición salarial

El **salario** se define como el pago que los agentes del Estado perciben por su trabajo en forma regular, antes de deducir las contribuciones personales a la seguridad social. Se incluyen todos los conceptos de naturaleza regular, tales como retribuciones inherentes al cargo o nivel escalafonario, retribuciones, bonificaciones o adicionales relacionados con características propias de la persona, sean éstas retributivas o no retributivas y no bonificables.

La especificidad de la definición anterior excluye del análisis a las *horas extras, retroactividades, horas electorales, premios por productividad, asignaciones familiares y sueldo anual complementario*.

1.5. Alcance

La clasificación presupuestaria por objeto del gasto incluye al salario definido precedentemente dentro de las partidas de Retribución del cargo, Retribuciones que no hacen al cargo y Complementos, para el personal cuyo carácter de la designación sea permanente o temporario. Se excluyen del análisis salarial a los conceptos cuyo gasto es atendido por las partidas de Sueldo anual complementario, Contribuciones patronales,

Servicios extraordinarios, Asignaciones familiares, Asistencia social al personal y Beneficios y compensaciones.

1.6. Período de Referencia

El período considerado para el análisis salarial y ocupacional de los datos provistos por el Sistema de Administración Financiera de Recursos Humanos (SIRHU) es el primer mes de cada trimestre ya que, debido a la escasa variabilidad de los componentes del salario y la ocupación en dicho lapso, como así también la exclusión de los conceptos salariales no regulares, le otorgan representatividad.

1.7. Contenidos

La información incluida en el presente trimestre muestra la ocupación y salarios del Poder Ejecutivo Nacional, a través de la clasificación por modalidad de empleo de sus agentes ocupados.

Por otra parte se incorporan las bajas e indemnizaciones promedio por Jurisdicción y Entidad, en el ámbito de la Administración Nacional, derivada de la aplicación del régimen de retiros voluntarios, en función de lo dispuesto por el artículo 15 de la Ley Nº 25237 de Presupuesto General de la Administración Nacional para dicho ejercicio, con información elaborada por la Oficina Nacional de Presupuesto con datos de la planilla anexa al artículo 1º de la Resolución Nº 132/2000 de la Secretaría de Hacienda.

Los cuadros presentados son los siguientes:

- "Cargos Ocupados por Jurisdicción y Carácter Institucional" muestra la cantidad de agentes de planta permanente y transitoria, incluyendo al personal militar y de seguridad y personal contratado por el régimen del Decreto 92/95, cuyo gasto se imputa al Inciso 1 – Gastos en Personal, por jurisdicción y dentro de ésta por carácter institucional.
- "Cargos Ocupados por Agrupamientos Escalafonarios Homogéneos. Comparativo Octubre 2000 - Octubre 1999", con la evolución ocupacional de los agrupamientos escalafonarios más representativos del Poder Ejecutivo Nacional, tomando como referencia los últimos trimestres de 1999 y 2000.
- "Cargos Ocupados por Agrupamientos Escalafonarios Homogéneos, Clasificados según Modalidad de Empleo y Sexo", desagrega los datos de ocupación, en los agrupamientos escalafonarios, más representativos del Poder Ejecutivo Nacional, de acuerdo con el carácter de la designación: Permanente o Transitorio.
- "Distribución de los Salarios por Tramos de los Agentes Ocupados". Consolidado de la ocupación agrupada por los salarios percibidos, con los porcentuales de participación y acumulación para cada tramo salarial.
- "Distribución de los Salarios por Tramos de los Agentes Ocupados en el Poder Ejecutivo Nacional, Clasificados según Modalidad de Empleo". Muestra la distribución salarial de los agentes ocupados, según el carácter de su designación.
- "Distribución de los Salarios por Tramos de los Agentes Ocupados". Los cuadros muestran la distribución salarial de los agentes para los siguientes agrupamientos:
 - Personal de Organismos Reguladores
 - Personal Convencionado
 - Personal de Organismos de Ciencia y Tecnología
 - Personal del SINAPA (Decreto 993/91)
- "Retiros voluntarios y desvinculación del personal en el ámbito de la Administración Nacional. Artículo 15 de la Ley 25.237 por Jurisdicción y Entidad"
- **COMENTARIOS**
- En el mes tomado como referencia para el cuarto trimestre de 2000, octubre, se observa una disminución en la ocupación del Poder Ejecutivo Nacional del orden del 1.4% respecto al trimestre anterior. La leve baja en el indicador se debe a la aplicación del régimen de retiros voluntarios (artículo 15 Ley Nº 25237 de Presupuesto General de la Administración Nacional

- para el ejercicio 2000) en el Poder Ejecutivo Nacional, especialmente en el Personal Civil de Fuerzas Armadas y en el Sistema Nacional de la Profesión Administrativa (SINAPA).
- En lo que respecta a la comparación de los doce meses transcurridos entre octubre 2000 y octubre 1999, se observa el impacto del mencionado régimen de retiro en los escalafones de personal civil, personal convenionado bajo la Ley N° 14.250 de Contratos de Trabajo (AFIP y ANSeS) y menor cantidad de contratos imputados al Inciso 1-Gastos en Personal. Por otra parte se puede apreciar un aumento del 0,4% en el lapso mencionado del personal militar y de seguridad, porcentual que alcanza al 1,5 si se considera el año 2000, fluctuaciones dadas, básicamente en el movimiento del servicio militar voluntario, agentes, cadetes y aspirantes.
 - El salario promedio, en líneas generales, está en el nivel del trimestre anterior, manteniéndose en el 50% del total ocupado los agentes con salarios menores a \$1.000, observándose un ligero corrimiento en el total de ocupación con retribuciones menores a \$ 1.500, los que constituían un 79,5% del total en el período anterior y en el actual representan un 78,4%.

COMENTARIOS

En el mes tomado como referencia para el cuarto trimestre de 2000, octubre, se observa una disminución en la ocupación del Poder Ejecutivo Nacional del orden del 1.4% respecto al trimestre anterior. La leve baja en el indicador se debe a la aplicación del régimen de retiros voluntarios (artículo 15 Ley N° 25237 de Presupuesto General de la Administración Nacional para el ejercicio 2000) en el Poder Ejecutivo Nacional, especialmente en el Personal Civil de Fuerzas Armadas y en el Sistema Nacional de la Profesión Administrativa (SINAPA).

En lo que respecta a la comparación de los doce meses transcurridos entre octubre 2000 y octubre 1999, se observa el impacto del mencionado régimen de retiro en los escalafones de personal civil, personal convenionado bajo la Ley N° 14.250 de Contratos de Trabajo (AFIP y ANSeS) y menor cantidad de contratos imputados al Inciso 1-Gastos en Personal. Por otra parte se puede apreciar un aumento del 0,4% en el lapso mencionado del personal militar y de seguridad, porcentual que alcanza al 1,5 si se considera el año 2000, fluctuaciones dadas, básicamente en el movimiento del servicio militar voluntario, agentes, cadetes y aspirantes.

El salario promedio, en líneas generales, está en el nivel del trimestre anterior, manteniéndose en el 50% del total ocupado los agentes con salarios menores a \$1.000, observándose un ligero corrimiento en el total de ocupación con retribuciones menores a \$ 1.500, los que constituían un 79,5% del total en el período anterior y en el actual representan un 78,4%.

PODER EJECUTIVO NACIONAL
OCUPACION POR JURISDICCION Y CARÁCTER INSTITUCIONAL
OCTUBRE 2000

JURISDICCION (1)	TOTAL (6)	OCUPACION	
		PERMANENTE Y TRANSITORIA (7)	PERSONAL CONTRATADO D.T.O. 92/95 (8)
TOTAL	249.930	246.164	3.766
PRESIDENCIA DE LA NACION	13.855	13.450	405
-Administración Central	3.877	3.647	230
- Organismos Descentralizados	9.978	9.803	175
JEFATURA DE GABINETE DE MINISTROS	895	739	156
-Administración Central	754	598	156
- Organismos Descentralizados	141	141	-
MINISTERIO DEL INTERIOR (2)	70.331	69.819	512
-Administración Central	68.468	68.222	246
- Organismos Descentralizados	1.692	1.426	266
- Instituciones de Seguridad Social	171	171	-
MINISTERIO DE RELACIONES EXTERIORES, COMERCIO INTERNACIONAL Y CULTO (3)	2.108	1.611	497
-Administración Central	1.989	1.492	497
- Organismos Descentralizados	119	119	-
MINISTERIO DE JUSTICIA Y DERECHOS HUMANOS(4)	8.901	8.877	24
-Administración Central	8.901	8.877	24
MINISTERIO DE DEFENSA (5)	98.356	98.311	45
-Administración Central	97.889	97.844	45
- Organismos Descentralizados	238	238	-
- Instituciones de Seguridad Social	229	229	-
MINISTERIO DE ECONOMIA	33.053	31.433	1.620
-Administración Central	4.422	3.564	858
- Organismos Descentralizados	28.631	27.869	762
MINISTERIO DE INFRAESTRUCTURA Y VIVIENDA	6.475	6.112	363
-Administración Central	1.939	1.759	180
- Organismos Descentralizados	4.536	4.353	183
MINISTERIO DE EDUCACION	1.062	1.044	18
-Administración Central	1.024	1.015	9
- Organismos Descentralizados	38	29	9
MINISTERIO DE TRABAJO, EMPLEO Y FORMACION DE RECURSOS HUMANOS	6.701	6.700	1
-Administración Central	1.161	1.160	1
- Organismos Descentralizados	130	130	-
- Instituciones de Seguridad Social	5.410	5.410	-
MINISTERIO DE SALUD	6.033	5.914	119
-Administración Central	3.271	3.210	61
- Organismos Descentralizados	2.762	2.704	58
MINISTERIO DE DESARROLLO SOCIAL Y MEDIO AMBIENTE	2.160	2.154	6
-Administración Central	790	790	-
- Organismos Descentralizados	1.370	1.364	6

NOTAS:

(1) Incluye Administración Central, Organismos Descentralizados e Instituciones de Seguridad Social.

(2) Incluye Personal de Seguridad de la Policía Federal, Gendarmería Nacional y Prefectura Naval Argentina.

(3) Incluye Personal del Servicio Exterior.

(4) Incluye Personal de Seguridad del Servicio Penitenciario Federal.

(5) Incluye Personal Militar de las FFAA.

(6) No incluye 1873 **Licencias** Sin Goce de Haberes.

(7) En el marco de los cargos financiados en el Presupuesto se encuadra la ocupación de la planta permanente y transitoria. La ocupación transitoria indicada en el cuadro, corresponde al empleo temporario de agentes, ya sea en cargos de plantas no permanentes, como también en regímenes tales como convocados en Fuerzas Armadas y de Seguridad. No incluye a los contratados.

(8) La ocupación del personal contratado bajo el régimen del Decreto Nº 92/95, no está prevista como cargos financiados en el Presupuesto, sino globalmente dentro de la partida 127- Contratos Especiales del Inciso 1- Gastos en Personal.

PODER EJECUTIVO NACIONAL
CARGOS OCUPADOS POR AGRUPAMIENTOS ESCALAFONARIOS HOMOGENEOS (5)
OCTUBRE 2000 - OCTUBRE 1999

AGRUPAMIENTO ESCALAFONARIO	CARGOS OCUPADOS	
	OCTUBRE 2000	OCTUBRE 1999
PERSONAL DE ORGANISMOS REGULADORES (1)	1.108	1.231
PERSONAL CONTRATADO (DEC. 92/95)	3766	5417
PERSONAL CONVENCIONADO (2)	27.925	31.358
PERSONAL DE ESCALAFONES CIENTIFICOS Y TECNICOS (3)	12.840	13.279
PERSONAL DEL SINAPA (DEC. 993/91)	26.319	27.606
PERSONAL MILITAR Y DE SEGURIDAD	148.328	147.714
PERSONAL CIVIL DE LAS FUERZAS ARMADAS	21.957	22.947
RESTO DEL PERSONAL (4)	7.687	9.072
TOTAL	249.930	258.624

NOTAS:

(1) Incluye personal de: Ente Nacional Regulador de la Electricidad, Ente Nacional Regulador del Gas, Ente Nacional Regulador Nuclear, Comisión de Regulación del Transporte, Superintendencia de Aseguradoras de Riesgo del Trabajo, OCRABA, Comisión Nacional

(2) Alcanza al Personal Convencionado bajo la ley N° 14.250 de las Jurisdicciones y Entidades en el ámbito del Poder Ejecutivo Nacional, incluido en el Presupuesto Nacional

(3) Incluye personal de los escalafones científicos y técnicos dentro de los Organismos tales como: Comisión Nacional de Energía Atómica, CONICET, INTA e INTI, entre otros.

(4) Incluye: Autoridades Superiores del Poder Ejecutivo, Funcionarios Fuera de Nivel, Personal de Administradores Gubernamentales, Personal del Servicio Exterior y Sindicatura General de la Nación, entre otros.

(5) No incluye **Licencias** Sin Goce de Haberes.

PODER EJECUTIVO NACIONAL
CARGOS OCUPADOS POR AGRUPAMIENTOS ESCALAFONARIOS HOMOGENEOS CLASIFICADOS SEGÚN MODALIDAD DE EMPLEO Y SEXO
OCTUBRE 2000

AGRUPAMIENTO ESCALAFONARIO	CARGOS OCUPADOS				
	TOTAL (5)	PERMANENTE		TRANSITORIO	
		FEMENINO	MASCULINO	FEMENINO	MASCULINO
PERSONAL DE ORGANISMOS REGULADORES (1)	1.108	433	675	-	-
PERSONAL CONTRATADO (DEC. 92/95)	3766	-	-	1.643	2.123
PERSONAL CONVENCIONADO (2)	27.925	11.630	16.293	1	1
PERSONAL DE ESCALAFONES CIENTIFICOS Y TECNICOS (3)	12.840	4.344	7.428	270	798
PERSONAL DEL SINAPA (DEC. 993/91)	26.319	12.278	12.747	659	635
PERSONAL MILITAR Y DE SEGURIDAD	148.328	12.671	135.657	-	-
PERSONAL CIVIL DE LAS FUERZAS ARMADAS	21.957	9.188	12.038	298	433
RESTO DEL PERSONAL (4)	7.687	2.253	3.938	318	1.178
TOTAL	249.930	52.797	188.776	3.189	5.168

NOTAS:

- (1) Incluye personal de: Ente Nacional Regulador de la Electricidad, Ente Nacional Regulador del Gas, Ente Nacional Regulador Nuclear, Comisión de Regulación del Transporte, Superintendencia de Aseguradoras de Riesgo del Trabajo, OCRABA, Comisión Nacional
- (2) Alcanza al Personal Convencionado bajo la ley N° 14.250 de las Jurisdicciones y Entidades en el ámbito del Poder Ejecutivo Nacional, incluido en el Presupuesto Nacional
- (3) Incluye personal de los escalafones científicos y técnicos dentro de los Organismos tales como: Comisión Nacional de Energía Atómica, CONICET, INTA e INTI, entre otros.
- (4) Incluye: Autoridades Superiores del Poder Ejecutivo, Funcionarios Fuera de Nivel, Personal de Administradores Gubernamentales, Personal del Servicio Exterior y Sindicatura General de la Nación, entre otros.
- (5) No incluye **1873 Licencias Sin Goce de Haberes**.

PODER EJECUTIVO NACIONAL - CONSOLIDADO
DISTRIBUCION DE LOS SALARIOS POR TRAMOS DE LOS AGENTES OCUPADOS EN EL PODER EJECUTIVO
OCTUBRE 2000

Tramos	Cargos Ocupados			Masa Salarial		
	Número	Participación (%)	Acumulado (%)	Participación (%)	Acumulado (%)	Promedio
Hasta \$ 500	20.135	8,1	8,1	2,4	2,4	358,4
501-1000	104.618	41,9	49,9	27,6	30,0	778,8
1001-1500	71.290	28,5	78,4	29,3	59,3	1213,5
1501-2000	31.674	12,7	91,1	18,3	77,7	1707,1
2001-2500	11.165	4,5	95,6	8,3	86,0	2197,2
2501-3000	3.898	1,6	97,1	3,6	89,6	2751,4
3001-3500	2.428	1,0	98,1	2,7	92,3	3238,1
3501-4000	1.733	0,7	98,8	2,2	94,4	3708,5
4001-4500	860	0,3	99,1	1,2	95,7	4230,1
4501-5000	651	0,3	99,4	1,0	96,7	4739,0
5001-5500	474	0,2	99,6	0,8	97,5	5220,6
5501-6000	298	0,1	99,7	0,6	98,1	5753,2
Mayor a \$ 6000	706	0,3	100,0	1,9	100,0	7825,3
Total	249.930	100,0		100,0		1181,4

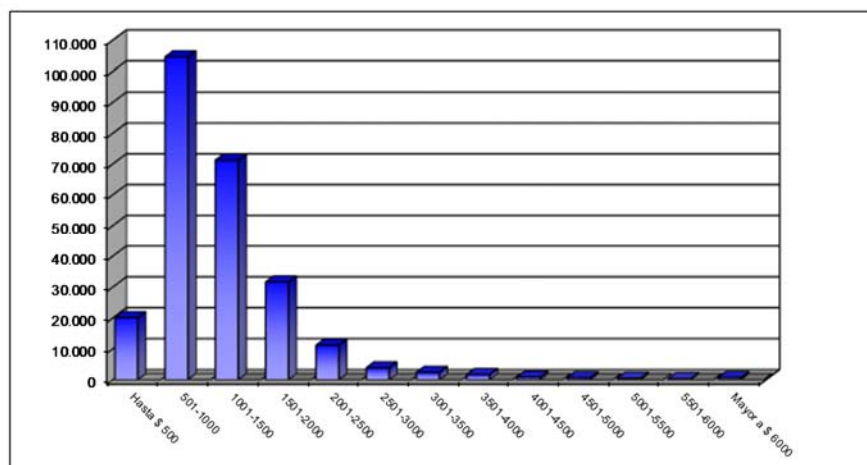

NOTA: No incluye 1873 Licencias sin Goce de Haberes

PODER EJECUTIVO NACIONAL - CONSOLIDADO
DISTRIBUCION DE LOS SALARIOS POR TRAMOS DE LOS AGENTES OCUPADOS CLASIFICADOS SEGUN MODALIDAD DE EMPLEO
OCTUBRE 2000

TRAMO	MODALIDAD DE EMPLEO											
	PERMANENTE				TRANSITORIO				PERSONAL CONTRATADO D.T.O. 92/95			
	Cargos Ocupados	Salario Promedio	Particip. (%)	Acum. (%)	Cargos Ocupados	Salario Promedio	Particip. (%)	Acum. (%)	Cargos Ocupados	Salario Promedio	Particip. (%)	Acum. (%)
Hasta \$500	18726	354,4	7,8	7,8	1061	390,6	23,1	23,1	348	472,7	9,2	9,2
501 - 1000	100615	778,7	41,6	49,4	2271	783,0	49,5	72,6	1732	782,9	46,0	55,2
1001 - 1500	69981	1.213,5	29,0	78,4	606	1.213,1	13,2	85,8	703	1.215,0	18,7	73,9
1501 - 2000	31041	1.707,2	12,8	91,2	274	1.725,6	6,0	91,7	359	1.686,1	9,5	83,4
2001 - 2500	10799	2.196,3	4,5	95,7	191	2.220,7	4,2	95,9	175	2.228,5	4,6	88,1
2501 - 3000	3649	2.753,6	1,5	97,2	77	2.712,7	1,7	97,6	172	2.721,9	4,6	92,6
3001 - 3500	2296	3.238,5	1,0	98,2	47	3.222,3	1,0	98,6	85	3.235,1	2,3	94,9
3501 - 4000	1624	3.705,7	0,7	98,8	45	3.735,1	1,0	99,6	64	3.759,9	1,7	96,6
4001 - 4500	812	4.224,2	0,3	99,2	2	4.173,4	0,0	99,6	46	4.335,6	1,2	97,8
4501 - 5000	609	4.740,4	0,3	99,4	14	4.604,6	0,3	99,9	28	4.776,4	0,7	98,6
5001 - 5500	458	5.218,1	0,2	99,6	2	5.167,2	0,0	100,0	14	5.309,7	0,4	98,9
5501 - 6000	284	5.754,5	0,1	99,7	1	5.742,4	0,0	100,0	13	5.725,4	0,3	99,3
Mayor a \$6000	679	7.875,7	0,3	100,0	-	-	-	-	27	6.557,4	0,7	100,0
TOTAL	241.573	1.183,1	100,0		4.591	967,5	100,0		3.766	1.331,1	100,0	

* No incluye 1873 Licencias sin Goce de Haberes

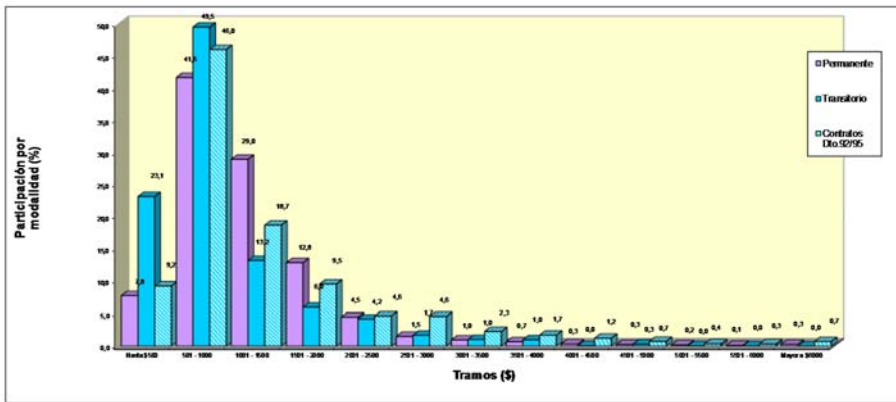

PODER EJECUTIVO NACIONAL - PERSONAL DE ORGANISMOS REGULADORES
DISTRIBUCION DE LOS SALARIOS POR TRAMOS DE LOS AGENTES OCUPADOS
OCTUBRE 2000

TRAMO	CARGOS OCUPADOS	SALARIO PROMEDIO (\$)
Hasta \$500	-	-
501-1000	81	903,9
1001-1500	245	1.255,3
1501-2000	140	1.746,8
2001-2500	141	2.207,7
2501-3000	129	2.715,4
3001-3500	121	3.150,0
3501-4000	125	3.709,9
4001-4500	14	4.179,4
4501-5000	13	4.773,0
5001-5500	43	5.286,0
5501-6000	19	5.794,0
Mayor a \$ 6000	37	7.216,8
TOTAL	1.108	2.578,3

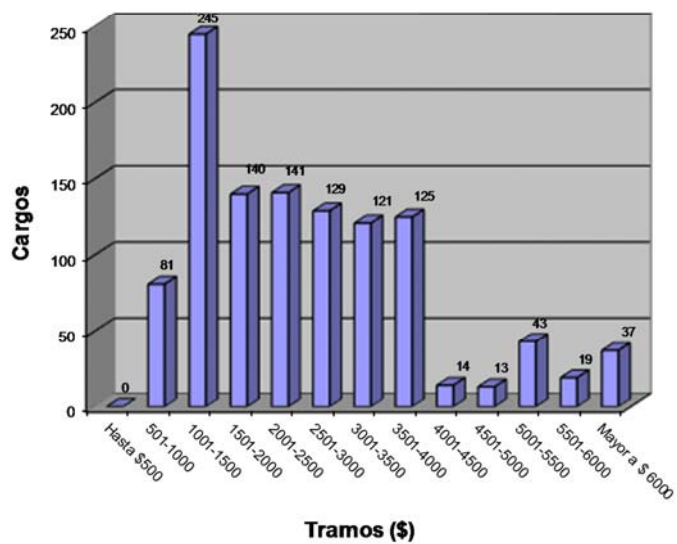

PODER EJECUTIVO NACIONAL - PERSONAL CONVENCIONADO
DISTRIBUCION DE LOS SALARIOS POR TRAMOS DE LOS AGENTES OCUPADOS
OCTUBRE 2000

TRAMO	CARGOS OCUPADOS	SALARIO PROMEDIO (\$)
Hasta \$500	166	379,2
501-1000	5.227	800,7
1001-1500	8.537	1.248,4
1501-2000	6.124	1.749,4
2001-2500	3.897	2.191,5
2501-3000	1.209	2.757,9
3001-3500	1.264	3.272,8
3501-4000	920	3.691,6
4001-4500	269	4.206,5
4501-5000	116	4.697,8
5001-5500	62	5.230,1
5501-6000	99	5.797,4
Mayor a \$ 6000	35	6.956,0
TOTAL	27.925	1.713,3

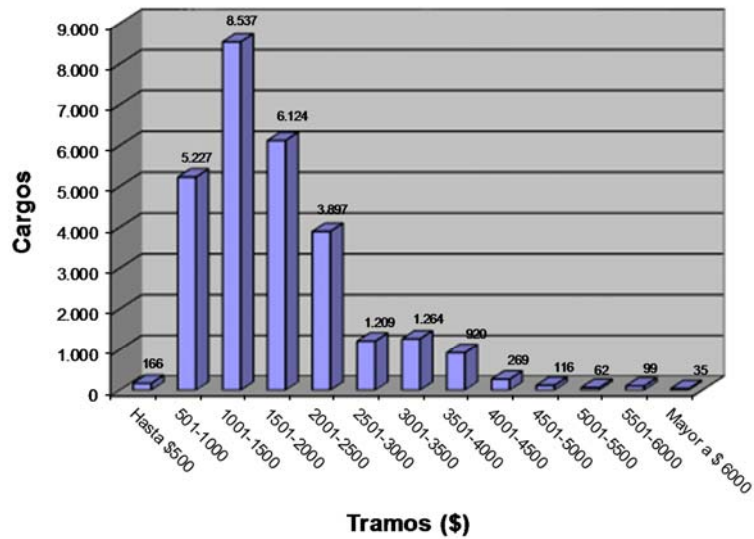

PODER EJECUTIVO NACIONAL - PERSONAL DE ORGANISMOS DE CIENCIA Y TECNOLOGIA
DISTRIBUCION DE LOS SALARIOS POR TRAMOS DE LOS AGENTES OCUPADOS
OCTUBRE 2000

TRAMO	CARGOS OCUPADOS	SALARIO PROMEDIO (\$)
Hasta \$500	111	302,8
501-1000	4.060	846,1
1001-1500	3.377	1.238,3
1501-2000	2.590	1.730,4
2001-2500	1.450	2.215,8
2501-3000	714	2.734,7
3001-3500	291	3.216,7
3501-4000	143	3.717,6
4001-4500	34	4.206,7
4501-5000	50	4.644,7
5001-5500	10	5.201,9
5501-6000	10	5.636,8
Mayor a \$ 6000	-	-
TOTAL	12.840	1.499,1

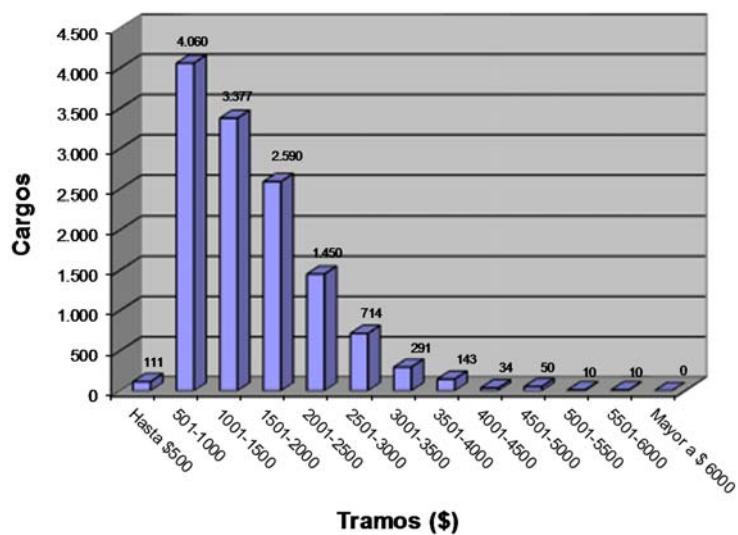

PODER EJECUTIVO NACIONAL - PERSONAL DEL S.I.N.A.P.A. (DEC. 993/91)
DISTRIBUCION DE LOS SALARIOS POR TRAMOS DE LOS AGENTES OCUPADOS
OCTUBRE 2000

TRAMO	CARGOS OCUPADOS	SALARIO PROMEDIO (\$)
Hasta \$500	1.378	408,6
501-1000	13.674	805,8
1001-1500	6.602	1.229,1
1501-2000	2.530	1.682,2
2001-2500	827	2.179,4
2501-3000	286	2.740,3
3001-3500	149	3.207,1
3501-4000	178	3.729,9
4001-4500	290	4.226,9
4501-5000	223	4.746,3
5001-5500	116	5.190,0
5501-6000	55	5.665,2
Mayor a \$ 6000	11	6.437,3
TOTAL	26.319	1.175,9

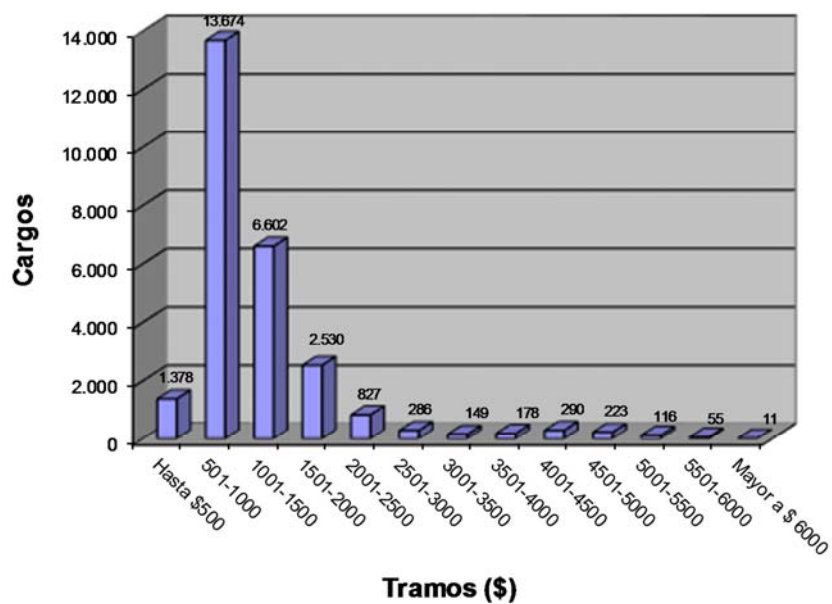

RETIROS VOLUNTARIOS Y DESVINCULACION DEL PERSONAL EN EL AMBITO DE LA
ADMINISTRACION NACIONAL
ARTICULO 15 DE LA LEY Nº 25.237
POR JURISDICCION/ENTIDAD

JURISDICCION / ENTIDAD	CANT. DE AGENTES	INDEMNIZAC. PROMEDIO
TOTAL	6.773	70.732
PODER LEGISLATIVO	1.013	54.049
Auditoría General de la Nación	16	54.838
Biblioteca del Congreso	122	56.825
Obra Social del Congreso	54	61.774
H. Cámara de Diputados	247	48.492
Imprenta del Congreso	280	47.186
H. Cámara de Senadores	294	62.639
PODER EJECUTIVO NACIONAL	5.760	73.661
PRESIDENCIA DE LA NACION	527	63.894
Adm. Parques Nacionales	6	57.100
Autoridad Regulatoria Nuclear	19	123.258
Comisión Nac. de Energía Atómica	92	101.479
Comité Federal de Radiodifusión	26	30.708
Consejo Nacional de Investigaciones Científicas y Técnicas	137	56.419
Fondo Nacional de las Artes	1	56.700
Servicio Oficial de Radiodifusión	36	33.028
Secretaría de Cultura y Comunicación	27	43.478
Secretaría de Turismo	43	36.395
Secretaría General	90	43.460
Sec. p/prevencción de la Drogadicción y Lucha Contra el Narcotráfico	13	28.623
Sindicatura General de la Nación	37	131.232
JEFATURA DE GABINETE DE MINISTROS	2.608	95.982
Adm. Federal de Ingresos Públicos (1)	2.501	96.574
Instituto Nacional de la Administración Pública	17	36.353
Jefatura de Gabinete de Ministros	90	90.794
MINISTERIO DEL INTERIOR	66	39.285
Ministerio del Interior	43	40.314
Dirección Nac. de Migraciones	1	64.600
Prefectura Naval Argentina	3	28.833
Registro Nacional de las Personas	19	37.274
MRIO.REL.EXT., COM. INT. Y CULTO	9	70.600
Mrio. Relac. Exteriores, Com. Int. y Culto	7	27.700
Com. Nac. de Actividades Espaciales	2	220.750

MINISTERIO DE JUSTICIA Y DERECHOS HUMANOS	8	54.025
Secretaría de Justicia	8	54.025
MINISTERIO DE DEFENSA	862	59.506
Estado Mayor de la Armada	613	55.730
CITEFA	4	19.650
Ministerio de Defensa	14	63.350
Dirección Nacional del Antártico	3	88.667
Estado Mayor de la Fuerza Aerea	211	71.600
Instituto de Ayuda Financiera para Pago de Retiros y Pensiones Militares	13	31.954
Instituto Geografico Militar	4	94.225

Continúa en la página siguiente

(1) Incluye extinción de la relación laboral por mutuo acuerdo-Acta 26/05/2000

Información elaborada por la Coordinación de Presupuesto de Empresas Públicas de la Oficina Nacional de Presupuesto con datos de la planilla anexa al artículo 1º de la Resolución nº 132/2000 de la Secretaría de Hacienda. Excluye empresas y sociedades del Estado.

**MINISTERIO DE ECONOMIA
SECRETARIA DE HACIENDA**

CUADRO 25b

**RETIROS VOLUNTARIOS Y DESVINCULACION DEL PERSONAL EN EL AMBITO DE LA
ADMINISTRACION NACIONAL
ARTICULO 15 DE LA LEY Nº 25.237
POR JURISDICCION/ENTIDAD**

JURISDICCION / ENTIDAD	CANT. DE AGENTES	INDEMNIZAC. PROMEDIO
MINISTERIO DE ECONOMIA	728	56.671
Comisión Nacional de Valores	10	21.720
Ministerio de Economía	165	56.811
Ente Nacional Regulador de la Electricidad	4	13.550
Fabricaciones Militares	43	30.516
Inst. Nac. de Estadística y Censos	34	52.376
Instituto Nacional de Investigación y Desarrollo Pesquero	5	41.120
Instituto Nacional de la Propiedad Industrial	6	13.650
Instituto Nacional de Tecnología Agropecuaria	211	62.146
Instituto Nacional de Tecnología Industrial	40	71.665
Servicio Nacional de Sanidad y Calidad Agroalimentaria	165	57.384
Servicio Geologico Minero	7	95.914
Superintendencia de Seguros	25	44.960
Tribunal Fiscal	2	19.900
Instituto Nacional de Vitivinicultura	11	86.173
MRIO. DE INFRAEST. Y VIVIENDA	210	52.505
Comisión Nacional de Comunicaciones	2	77.450
Comisión Nacional de Regulación del Transporte	9	33.900
Dirección Nacional de Vialidad	104	34.674
Mrio. de Infraestructura y Vivienda	43	50.674
Instituto Nac. del Agua y del Ambiente	23	64.148
Organismo Nacional de Administración de Bienes (ex ENABIEF)	29	50.150
MINISTERIO DE EDUCACION	103	41.582
Ministerio de Educación	75	49.096
Universidad Tecnológica Nacional	28	21.454

MINISTERIO DE TRABAJO, EMPLEO Y FORMACIÓN DE RECURSOS HUMANOS	232	67.222
ANSES	164	40.600
Superint. de Riesgos del Trabajo	2	124.200
Min. de Trabajo, Empleo y Formación de Recursos Humanos	66	57.644
MINISTERIO DE SALUD	165	52.055
Adm. Programas Especiales	7	59.357
Administración Nacional de Medicamentos, Alimentos y Tecnología Médica	13	38.731
Centro Nacional de Reeducción Social	3	34.600
Administración Nacional de Laboratorios e Institutos de Salud	37	52.351
Hospital Posadas	12	52.600
Instituto Nacional de Rehabilitación Psicofísica del Sur	7	54.200
Servicio Nacional de Rehabilitación y Promoción de la Persona con Discapacidad	8	62.363
Ministerio de Salud	70	54.489
Superintendencia de Serv. de Salud	8	38.200
MINISTERIO DE DES. SOCIAL Y MEDIO AMBIENTE	242	46.800
Consejo del Menor y la Familia	179	46.337
Ministerio de Desarrollo Social y Medio Ambiente	49	46.449
Instituto Nac. de Asociativismo y Economía Social	14	53.936

(1) Incluye extinción de la relación laboral por mutuo acuerdo-Acta 26/05/2000

Información elaborada por la Coordinación de Presupuesto de Empresas Públicas de la Oficina Nacional de Presupuesto con datos de la planilla anexa al artículo 1º de la Resolución nº 132/2000 de la Secretaría de Hacienda. Excluye empresas y sociedades del Estado.

CAPITULO 6

Aspectos Metodológicos

Continuando con la información relativa al desempeño fiscal, la Secretaría de Hacienda brinda a partir de esta publicación los datos correspondientes a toda la administración central por los gastos vencidos y a vencer registrados en la ejecución presupuestaria en concepto de erogaciones corrientes, de capital y aplicaciones financieras.

Los saldos al 31 de diciembre de 2000 representan el estado de las obligaciones a pagar vencidas y a vencer, al cual se le incorporó además la deuda exigible también a esa fecha del ejercicio presupuestario 1999.

La serie de datos que se publica corresponde a la definición amplia de la administración central. Consecuentemente la deuda exigible del Tesoro Nacional que hasta el presente era objeto de publicación trimestral en el Boletín Fiscal esta contenida en este nuevo universo, agregándose para completar la serie anual 2000 de este indicador los correspondientes cuadros al 31/12/00.

Gastos vencidos y a vencer al 31 de diciembre de 2000 de la Administración Central

Seguidamente, se expone el stock de cuentas a pagar que debe afrontar la Administración Central por gastos corrientes, de capital y aplicaciones financieras siguiendo el criterio de clasificación de las erogaciones por objeto de gasto.

Asimismo, debe tomarse en cuenta que en razón del cierre del ejercicio presupuestario estacionalmente, se producen ingresos importantes de órdenes de pago en los últimos días del mes de diciembre lo cual impacta en las cifras del impago.

DEUDA EXIGIBLE ADMINISTRACION CENTRAL

COMPARATIVO AÑO 2000 VS. AÑO 1999

			-en millones de pesos -
	<i>AÑO 1999</i>	<i>AÑO 2000</i>	<i>Diferencia</i>
<i>CONCEPTO</i>			<i>año 00-99</i>
<i>GASTOS EN PERSONAL</i>	437.0	524.0	87.0
<i>BIENES DE CONSUMO</i>	51.3	62.3	11.0
<i>SERVICIOS NO PERSONALES</i>	102.2	101.9	(0.3)
<i>BIENES DE USO</i>	26.7	35.5	8.8
<i>TRANSFERENCIAS</i>	495.1	721.5	226.4
<i>*Universidades</i>	172.5	204.6	32.1
<i>*Provincias</i>	167.7	277.5	109.8
<i>Corrientes</i>	117.6	244.4	126.8
<i>Capital</i>	50.1	33.1	(17.0)
<i>*Sector Privado</i>	143.6	220.2	76.6
<i>Corrientes</i>	131.6	181.1	49.5
<i>Capital</i>	12.0	39.1	27.1
<i>*Otras</i>	11.3	19.2	7.9
<i>ACTIVOS FINANCIEROS</i>	12.5	20.0	7.5
<i>GASTOS FIGURATIVOS</i>	453.8	452.5	(1.3)
<i>TOTAL</i>	1.578,6	1.917,7	339,1
<i>PARTIDA INFORMATIVA:</i>	144.0	27,7	(116.3)
<i>SERVICIOS DE LA DEUDA PUBLICA</i>			

Al hacer un comparativo del stock del impago de la Administración Central del año 2000 con relación al año 1999, se observa un incremento de la misma de 339,1 millones de pesos

Los rubros donde se registra un mayor nivel de deuda son: gastos en personal, bienes de consumo y transferencias.

Estas diferencias pueden explicarse en parte a lo siguiente: en el rubro gastos en personal incluye como impago las erogaciones correspondientes al Fondo de Reestructuración Organizativa por 46,8 millones de pesos. Este concepto no se halla presente en la ejecución del ejercicio 99. Asimismo, el resto del aumento verificado en la deuda en gastos en personal por 40,2 millones de pesos está vinculado a razones de índole presupuestario dado que el cronograma de pago de sueldos y aguinaldos vigente en el período analizado no tuvo modificaciones.

El rubro transferencias corrientes aumenta 226,4 millones de pesos en la comparación interanual. Inciden en ese comportamiento fundamentalmente el incremento registrado en las transferencias corrientes a las provincias por 126,8 millones de pesos con motivo de a) El saldo impago del fondo de incentivo docente 57,1 millones de pesos, b) Las deudas por transferencias con destino a las provincias originadas en lo dispuesto por el compromiso federal 25,5 millones de pesos y c) Actas de reconocimiento de deudas a favor de los estados provinciales 28,0 millones de pesos.

Deuda Exigible del Tesoro Nacional

A continuación, se exponen los saldos del impago por gastos corrientes y de capital, conforme la metodología anteriormente publicada en forma trimestral y que a partir de la presente se discontinuará.

DEUDA EXIGIBLE (1) COMPARATIVO AÑO 2000 VS. AÑO 1999

	31-Dic-99	30-Dic-00	DIFERENCIA
CONCEPTO			00-99
GASTOS EN PERSONAL	400.1	493.1	93.0
BIENES DE CONSUMO	35.6	46.1	10.5
SERVICIOS NO PERSONALES	75.4	79.5	4.1
BIENES DE USO	9.6	15.0	5.4
TRANSFERENCIAS	376.0	490.0	114.0
*Universidades	163.8	200.1	36.3
*Provincias	132.5	187.3	54.8
Corrientes	90.0	173.8	83.8
Capital	42.5	13.5	-29.0
*Sector Privado	68.5	84.7	16.2
Corrientes	58.0	68.5	10.5
Capital	10.5	16.2	5.7
*Otras	11.2	17.9	6.7
ACTIVOS FINANCIEROS	2.3	0.7	-1.6
GASTOS FIGURATIVOS	377.4	329.4	-48.0
TOTAL	1,276.4	1,453.8	177.4

(1) Esta definición excluye los servicios de deuda pública

Las cifras expuestas precedentemente incluyen como impago los montos por remuneraciones cuyo pago se inicia a partir del primer día hábil del mes subsiguiente. En razón de ello no constituye deuda exigible vencida.

Tomando en cuenta entonces las características particulares de cancelación de los gastos en personal, es necesario ajustar las cifras detalladas anteriormente por los gastos asimilables a remuneraciones incluidos en: gastos en personal, servicios no personales, transferencias a universidades, otras transferencias y gastos figurativos.

La estimación del impago, siguiendo la metodología de exposición de las erogaciones por objeto del gasto, es la siguiente:

Cuadro de Diferencias

Deuda Exigible

- Sin Remuneraciones y por Objeto del Gasto -

-en millones de pesos-

	31-Dic-99	31-Dic-00	DIFERENCIA
CONCEPTO			00-99
BIENES DE CONSUMO	35.6	46.1	10.5
SERVICIOS NO PERSONALES	75.4	75.2	-0.2
BIENES DE USO	9.6	15.0	5.4
TRANSFERENCIAS	232.6	329.0	96.4
*Universidades	32.5	52.1	19.6
*Provincias	120.4	187.3	66.9
*Sector Privado	68.5	84.7	16.2
*Otras	11.2	4.9	-6.3
ACTIVOS FINANCIEROS	2.3	0.7	-1.6
GASTOS FIGURATIVOS	17.6	120.4	102.8
TOTAL	373.1	586.4	213.3

CAPITULO 7

EL FINANCIAMIENTO DURANTE EL AÑO 2000

Durante el año 2000, el Tesoro Nacional se financió por un valor nominal de 19.448 millones de pesos. De ellos, las colocaciones de bonos de mediano y largo plazo fueron de 15.707 millones de pesos. Asimismo, 783 millones de pesos corresponden al aumento del importe en circulación de letras del Tesoro en el mercado doméstico, mientras que se dispusieron recursos de los Organismos Internacionales por 2.959 millones de pesos.

El costo del endeudamiento, medido como rendimiento promedio, alcanzó 11,3% p.a. en dólares y 10,3% p.a. en moneda de origen, siendo el margen promedio de 515 pbs. sobre el rendimiento de los bonos del Tesoro de EE.UU y de 479 pbs. sobre los bonos de los correspondientes países. La vida promedio de las colocaciones ascendió a 7 años y el cupón promedio se ubicó en 10,1% p.a.

El total de las colocaciones de títulos públicos (bonos y letras del Tesoro Nacional) para el año 2000, que ascendió en valor nominal a 16.489 millones de pesos, tuvo un rendimiento promedio en dólares de 12% p.a. y medido en moneda de origen de 10,9% p.a. , siendo el margen promedio sobre los bonos del Tesoro de EE.UU y sobre los bonos de los tesoros de los países correspondientes de 565 pbs. y 535 pbs., respectivamente. Asimismo, el cupón promedio alcanzó el 10,6% p.a. y la vida promedio 7,6 años.

Durante el año 1999, se habían efectuado colocaciones por un monto en valor nominal de 15.549 millones de pesos de los cuales, 879 millones de pesos correspondieron al incremento neto de letras del Tesoro y 14.670 millones de pesos a colocaciones de mediano y largo plazo.

De la comparación entre las colocaciones efectuadas en los años 1999 y 2000 surge que se obtuvieron más recursos financieros en este último año que en 1999, a través de un número menor de colocaciones. Asimismo, se modificaron las participaciones del mercado doméstico e internacional sobre el valor nominal del total de las emisiones. De esta manera puede observarse que para el año 1999 las colocaciones en el mercado doméstico alcanzaron el 26,4% mientras que para el año 2000

ascendieron a 39,6%. Esta variación se explica, básicamente, por la estrategia de desarrollo del mercado doméstico y por el cierre de los mercados internacionales durante el cuarto trimestre de 2000.

Si bien tanto el cupón como el rendimiento promedio en moneda de origen y en dólares fue levemente superior para el año 2000, los márgenes registrados, en ambas denominaciones, resultaron ser inferiores. Se desprende, por lo tanto, que el aumento del costo de financiamiento para el año 2000 se explica básicamente por un incremento en las tasas de interés internacionales. Asimismo, para dicho año se registró un incremento en la vida promedio de las colocaciones respecto a 1999, pasando a ser la misma de 7 años a 7,6 años.

Efectuando un análisis similar al precedente pero solo para las emisiones de mediano y largo plazo (excluyendo letras del Tesoro Nacional), en el año 2000 el rendimiento promedio en dólares fue de 12,1% p.a. mientras que en moneda de origen fue de 11% p.a, con un margen promedio de 577 pbs. y 546 pbs. respectivamente. Por otro lado, el cupón promedio alcanzó el 10,7% p.a y la vida promedio 7,9 años.

En lo que respecta a la participación de los Bontes y Bonos Pagaré sobre el valor nominal de las colocaciones de mediano y largo plazo, en 1999 la misma fue de 22% mientras que en el año 2000 ascendió al 36,6%. El comportamiento de dichas colocaciones fue similar al registrado en las colocaciones totales; tanto el cupón como el rendimiento promedio se incrementaron mientras que los márgenes promedios disminuyeron con respecto a 1999.

Por otro lado, las emisiones internacionales en dólares, euros y yenes registraron, para ambos años, valores similares en su costo de financiamiento. No obstante, para el año 2000, los márgenes promedios disminuyeron y la vida promedio aumentó en 3,6 años, de 7,4 a 11 años. Asimismo, la participación que estas emisiones tuvieron sobre el valor nominal de las colocaciones de mediano y largo plazo disminuyó en aproximadamente en 15 puntos porcentuales desde el año 1999 al año 2000, siendo las mismas de 78% y 63,4% respectivamente.

De las colocaciones de corto plazo (letras del Tesoro Nacional) surge que, tanto el rendimiento como la tasa de descuento de las letras del Tesoro emitidas durante el año 2000 fueron levemente superiores a las registradas durante el año 1999. Si bien la evolución de dichos parámetros fue similar en ambos períodos hasta el mes de Noviembre, las últimas colocaciones generaron el incremento en el costo promedio de financiamiento.

RESUMEN DEL FINANCIAMIENTO DURANTE 2000

	MEDIANO Y LARGO PLAZO				CORTO PLAZO	TOTAL (1)	MULTILATERALES	TOTAL (1)
	Mercado Internacional		Mercado Doméstico					
	Incluye Canjes	Excluye Canjes	Bontes y Bono-Pagarés	Total (1)				
Spread Promedio Equiv. en Dólares	569	536	647	577	298	565	245	515
Plazo Promedio (2)	11,8	11,0	2,6	7,9	160,4	7,6	3,9	7,0
Cupón Promedio	10,1%	9,6%	12,6%	10,7%	8,7%	10,6%	7,0%	10,1%
Rendimiento Prom. Equiv. en Dólares	12,1%	11,8%	12,6%	12,1%	9,1%	12,0%	7,8%	11,3%
Rendimiento Promedio	10,6%	10,0%	12,6%	11,0%	9,1%	10,9%	7,0%	10,3%
Spread Promedio	528	486	647	546	298	535	180	479
Número de Operaciones	16	15	27	42	38	80	3	83
Monto Emitido (3)	12.359	9.956	5.751	15.707	783	16.489	2.959	19.448
Valor Efectivo	11.818	9.655	5.706	15.361	720	16.081	2.959	19.040

Canjes Internacionales de Deuda	2.403
Canjes Domésticos de Deuda	3.033

(1) Excluye emisiones por canjes de deuda.

(2) En años, excepto en las Letes, que está en días.

(3) En millones de dólares al momento de emisión. En las letes se considera el incremento neto.

RESUMEN DE EMISIONES TOTALES DURANTE 1999

	MEDIANO Y LARGO PLAZO				CORTO PLAZO Letes	TOTAL (1)
	Mercado Internacional		Mercado Doméstico			
	Incluye Canjes	Excluye Canjes	Bontes y Bono-Pagarés	Total (1)		
Spread Promedio Equiv. en Dólares	594	592	719	620	383	607
Plazo Promedio (2)	7,6	7,4	7,2	7,3	172	7,0
Cupón Promedio (3)	9,7%	9,6%	11,3%	10,0%	8,3%	9,0%
Rendimiento Promedio Equiv. en Dolarés	11,4%	11,4%	12,2%	11,6%	8,7%	11,4%
Rendimiento Promedio	10,0%	9,9%	12,2%	10,4%	8,7%	10,3%
Spread Promedio	555	552	719	588	383	577
Número de Operaciones	40	38	19	57	26	83
Monto Emitido (4)	11.869	11.442	3.228	14.670	879	15.549
Valor Efectivo	11.349	10.925	3.083	14.008	811	14.820

Canjes Internacionales de Deuda	427
Canjes Domésticos de Deuda	3.502

- (1) Excluye emisiones por canjes de deuda.
 (2) En años, excepto en las Letes, que está en días.
 (3) Excluye la transacción del bono Cero Cupón con garantía del Banco Mundial.
 (4) En millones de dólares al momento de emisión. En las letes se considera el incremento neto.

**VARIACION DEL SALDO DE LA DEUDA DEL
SECTOR PUBLICO NACIONAL
DURANTE EL AÑO 2000**

-En Millones de \$-

SALDO NETO al 31/12/1999				110.940
Más				
	Activos financieros			10.937
SALDO BRUTO al 31/12/1999				121.877
Más:	Total de Ajustes al inicio del período			1.513
	- Colocación de títulos para consolidación de			
	Deudas devengadas en ejercicios anteriores			1.291
	- Ajustes a la base por deudas del Dto. 487/00			222
SALDO BRUTO ajustado al 31/12/1999				123.390
Variaciones del período				
Más	Colocaciones y Desembolsos			26.508

	-Colocaciones de Títulos			21.096	
	-Desembolsos Varios			4.477	
	-Letras del Tesoro (Neto)			935	
Menos					
	Amortizaciones			<u>12.093</u>	
	- Títulos Públicos			7.971	
	- Multilaterales			2.175	
	- Bilaterales			1.029	
	- Otros			918	
	Recompra, Canjes y Cancelaciones Anticipadas (a)			<u>7.662</u>	
Sub-total variaciones por operaciones					6.753
	Más ajustes del período				
	Diferencias de cambio del período			(2.521)	
	Capitalización y devengamiento de intereses de títulos públicos			396	
Sub-total ajustes del período					(2.125)
Variaciones del período					4.628
SALDO BRUTO al 31/12/2000					128.018
Menos					
Activos financieros					8.861
SALDO NETO al 31/12/2000					119.157

a. Recompras, Canjes y Cancelaciones Anticipadas

-En millones de \$-

<u>Título</u>	<u>Importe Total</u>
Bonos de Consolidación en Moneda Nacional 1ra. Serie	1.152,4
Bonos de Consolidación de Deudas Previsionales en Moneda Nacional 1ra. Serie	65,7
Bonos de Consolidación de Deudas Previsionales en Moneda Nacional 2da. Serie	253,3
Bonos de Consolidación en Dólares Estadounidenses 1ra. Serie	145,5
Bonos de Consolidación de Deudas Previsionales en Dólares Estadounidenses 1ra. Serie	93,5

Bonos de Consolidación de Deudas Previsionales en Dólares Estadounidenses 2da. Serie	341,0
Par Bonds / u\$s / Tasa Fija / 2023	2.248,2
Floating Rate Bond / u\$s / LIBOR + 0,8125 % / 2005	1.203,1
Discount Bonds / u\$s / Libor + 0,8125% / 2023	1.082,1
Bono / u\$s / Tasa Variable / 2006	816,0
Bono con Spread Ajustable (SPAN) / u\$s / 2002	189,1
Euroletra / \$ / 8,75 % / 2002	55,1
Bono / u\$s / Tasa Encuesta + 5,21% / 2001	10,0
Bono Sindicado / u\$s / Tasa Encuesta + 3,25 % / 2001	4,1
Pagaré / u\$s / Tasa Encuesta + 5,21% / 2001	2,0
Pagaré / u\$s / Tasa Badlar + 5,00% / 2001	1,2
Total	7.662,3

VARIACION DEL SALDO DE LA DEUDA DEL SECTOR

PUBLICO NACIONAL

DURANTE EL CUARTO TRIMESTRE DE 2000

- En Millones de \$-

SALDO NETO al 30/09/2000				114.596
Más				
Activos financieros				9.070
SALDO BRUTO al 30/09/2000				123.666
<u>Más:</u>	Total de Ajustes al inicio del período			589
	- Colocación de títulos para consolidación de			
	deudas devengadas en ejercicios anteriores (ver a)			589
SALDO BRUTO ajustado al 30/09/2000				124.255
Variaciones del período				

Más	Colocaciones y Desembolsos				<u>5.473</u>
	-Colocaciones de Títulos (ver b)				2.726
	-Desembolsos Varios (ver c)				2.938
	-Letras del Tesoro (Neto)				(191)
Menos					
	Amortizaciones				<u>2.878</u>
	- Títulos Públicos				1.531
	- Multilaterales				552
	- Bilaterales				292
	- Otros				503
Sub-total variaciones por operaciones					2.595
Más ajustes del período					
	Diferencias de cambio del período (ver d)				1.038
	Capitalización y devengamiento de intereses de títulos públicos				130
Sub-total ajustes del período					1.168
Variaciones del período					3.763
SALDO BRUTO al 31/12/2000					128.018
Menos					
Activos financieros					8.861
SALDO NETO al 31/12/2000					119.157

a. Colocación de títulos para consolidación de deudas devengadas en ejercicios anteriores

Durante el período, la deuda instrumentada mediante títulos destinados al pago de deudas preexistentes, que se consolidaron mediante distintos instrumentos legales, tuvo el incremento que se indica a continuación:

Títulos en Moneda Extranjera (*)

Título	Importe
Bonos de Consolidación en Dólares Estadounidenses 1ra. Serie	0,08

Bonos de Consolidación en Dólares Estadounidenses 2da. Serie	84,54	
Bonos de Consolidación en Dólares Estadounidenses 3ra. Serie	202,12	
Bonos de Consolidación de Deudas Previsionales en Dólares Estadounidenses 1ra. Serie	61,57	
Bonos de Consolidación de Deudas Previsionales en Dólares Estadounidenses 2da. Serie	71,62	
Total	419,93	

(En millones de \$)

Títulos en Moneda Nacional (*)

Título	Importe
Bonos de Consolidación en Moneda Nacional 1ra. Serie	0,57
Bonos de Consolidación en Moneda Nacional 2da. Serie	0,19
Bonos de Consolidación en Moneda Nacional 3ra. Serie	158,08
Bonos de Consolidación de Deudas Previsionales en Moneda Nacional 1ra. Serie	6,85
Bonos de Consolidación de Deudas Previsionales en Moneda Nacional 2da. Serie	3,46
Total	169,15

(En millones de \$)

(*) No incluyen intereses capitalizados.

b. Colocaciones de títulos

(En millones de \$)

Título	Importe
Pagaré / u\$s / Encuesta ó Badlar + Spread	1.796,80
Bonte / u\$s / 2003 / 11,75 % / Ampliación	501,47
Bono / u\$s / 2002 / Encuesta + 5,83 %	200,10
Bonte / u\$s / 2005 / 12,125 % / Ampliación	200,00
Bono / u\$s / 2002 / Encuesta + 3,30 % / Ampliación	28,10
Total	2.726,47

c. Desembolsos varios

-En millones de \$-

Acreeador	Importe Total
------------------	----------------------

Fondo Monetario Internacional	2.067,42
Banco Interamericano de Desarrollo	604,21
Banco Mundial	155,35
Bancos Privados	70,03
FONPLATA	1,59
FIDA	1,00
Otros	38,35
Total	2.937,95

d. Diferencias de cambio del período

Se detalla a continuación la incidencia de la variación de los tipos de cambio durante el período.-

-En millones de \$-

Moneda	Diferencia
Euro	1.347
Yen Japonés	(335)
DEG – Derechos Especiales de Giro	11
Franco Suizo	18
BID – Unidad de Cuenta	(8)
Libra Esterlina	4
Otras Monedas (1)	1
Total	1.038

(1) Incluye: Corona Danesa, Corona Sueca, Dólar Canadiense y Dinar Kuwaiti.

**DEUDA DEL SECTOR PUBLICO NACIONAL
POR INSTRUMENTO Y POR TIPO DE PLAZO (*)**

Datos al 31/12/00

	Miles de \$ Saldo Bruto	Miles de \$ Saldo Neto (**)
TOTAL DEUDA PUBLICA	128.018.462	119.157.340
MEDIANO Y LARGO PLAZO	122.910.005	117.838.009
<u>TITULOS PUBLICOS</u>	93.078.557	90.890.816
- Moneda nacional	4.410.179	3.716.734
- Moneda extranjera	88.668.378	87.174.082
<u>PRESTAMOS</u>	29.831.448	26.947.193
ORGANISMOS INTERNACIONALES	21.763.568	18.879.313
- BID	7.621.723	6.671.549
- BIRF	9.053.529	7.127.590
- FMI	5.052.693	5.052.693
- FONPLATA	29.162	26.413
- FIDA	6.461	1.068
ORGANISMOS OFICIALES	4.561.492	4.561.492
- Club de Paris	2.375.471	2.375.471
- Otros bilaterales	2.186.021	2.186.021
BANCA COMERCIAL	2.461.045	2.461.045
OTROS ACREEDORES	1.045.343	1.045.343
CORTO PLAZO	5.108.457	5.108.457
<u>LETRAS DEL TESORO</u>	5.108.457	5.108.457
OPERACIONES DE PREFINANCIAMIENTO		-2.115.000
GARANTIAS DEL BRADY		-1.674.126

(*) Sólo incluye la suma de \$ 27,4 millones por deudas del ex-Instituto Nacional de Reaseguros (INDER) y no incluye deudas de la Dirección Nacional de Vialidad en proceso de determinación por aproximadamente \$ 300,0 millones, ni el "Bono Consolidado del Tesoro Nacional 1990" en cartera del Banco Central de la República Argentina por un valor original de \$ 881,5 millones. Dicho Bono es el resultado de la consolidación de los adelantos transitorios y otras financiaciones que el Banco Central realizó al Gobierno Nacional a lo largo de su historia.

(**) Saldos netos de activos financieros (ver cuadro 15).

TITULOS PUBLICOS EN MONEDA NACIONAL AL 31/12/2000

En miles de \$

FECHA EMISION	DENOMINACION	TASA	VENCIMIENTO	VALOR NOMINAL					VALOR NOMINAL ACTUALIZADO EN CIRCULACION	
				COLOCACIONES	RESCATADO CANJES	SECTOR PUBLICO NACIONAL (A)	SECTOR PRIVADO (B)	VALOR NOMINAL ACTUALIZADO (A-B)*PT		AMORTIZACION
	TITULOS LOCALES			13.002.132	7.668.071	13.317	5.320.744	6.977.736	3.495.337	3.482.399
	BOCONES			12.461.374	7.564.728	13.317	4.883.329	6.540.320	3.094.529	3.445.792
01-abr-91	Bonos de Consolidación de Deudas Previsionales en \$	CAJA DE AHORRO	2001	2.066.603	1.259.254	12	807.337	1.113.532	1.023.317	90.215
#####	Bonos de Consolidación de Deudas Previsionales en \$	CAJA DE AHORRO	2002	2.245.668	1.438.275	18	807.375	1.018.571	572.472	446.100
01-abr-91	Bonos de Consolidación en \$ 1ra. Serie	CAJA DE AHORRO	2007	7.795.135	4.867.200	13.287	2.914.649	4.053.435	1.498.740	2.554.695
28-dic-94	Bonos de Consolidación en \$ 2da. Serie	CAJA DE AHORRO	2010	3.836			3.836	4.650		4.650
#####	Bonos de Consolidación en \$ 3ra. Serie	CAJA DE AHORRO	2007	350.132			350.132	350.132		350.132
	BONO / PAGARE			437.000	0	0	437.000	437.000	400.584	36.416
#####	BONO / \$	TASA VARIABLE	2001	12.100			12.100	12.100	11.092	1.008
#####	PAGARE / \$	TASA VARIABLE	2001	424.900			424.900	424.900	389.492	35.408
	OTROS			103.758	103.343	0	415	415	224	191
	BOCEP / \$			103.758	103.343	0	415	415	224	191
	TITULOS INTERNACIONALES			1.000.000	72.220	0	927.780	927.780	0	927.780
12-feb-97	EUROLETRA / \$	11,75%	2007	500.000			500.000	500.000		500.000
10-jul-97	EUROLETRA / \$	8,75%	2002	500.000	72.220		427.780	427.780		427.780
TOTALES				14.002.132	7.740.291	13.317	6.248.524	7.905.516	3.495.337	4.410.179

TITULOS PUBLICOS EN MONEDA EXTRANJERA AL 31/12/2000

(Tipo de cambio 31/12/2000)

En miles de \$

FECHA EMISION	DENOMINACION	TASA	VENCIMIENTO	VALOR NOMINAL					VALOR NOMINAL ACTUALIZADO EN CIRCULACION	
				COLOCADO	RESCATADO	SECTOR PUBLICO NACIONAL (A)	SECTOR PRIVADO (B)	VALOR NOMINAL ACTUALIZADO (A+B)*PT		(AMORTIZACION)
	TITULOS LOCALES			38.840.187	8.092.944	1.297.021	29.450.221	33.370.180	8.896.235	24.473.945
15-sep-92	BONEX (*)			2.500.000	776.637	773.890	949.473	1.723.363	1.292.522	430.841
	BONEX 1992	LIBOR	2002	2.500.000	776.637	773.890	949.473	1.723.363	1.292.522	430.841
	BOCONES			15.371.339	7.019.927	256.590	8.094.822	10.974.349	6.439.300	4.535.050
01-abr-91	Bonos de Consolidación de Deudas Previsionales en u\$s 1ra. S.	LIBOR	2001	4.993.071	1.649.908	156.941	3.186.222	4.440.559	4.063.839	376.721
01-sep-92	Bonos de Consolidación de Deudas Previsionales en u\$s 2da. S.	LIBOR	2002	3.538.034	1.123.989	95.709	2.318.337	3.236.480	1.817.993	1.418.487
01-abr-91	Bonos de Consolidación en u\$s 1ra. S.	LIBOR	2007	2.401.491	1.292.126	2.883	1.106.483	1.472.793	544.590	928.203
28-dic-94	Bonos de Consolidación en u\$s 2da. S.	LIBOR	2010	794.771			794.771	1.117.863		1.117.863
15-ene-99	Bonos de Consolidación en u\$s 3ra. S.	LIBOR	2007	642.776			642.776	642.776		642.776
02-dic-92	Bonos de Consolidación de Regalías de Hidrocarburos	LIBOR	2008	3.001.197	2.953.905	1.057	46.234	63.877	12.878	51.000
	BONTES			14.587.183	3.000	266.541	14.317.642	14.584.183	0	14.584.183
09-may-97	BONTES / u\$s	8,75%	2002	2.767.038		112.027	2.655.011	2.767.038		2.767.038
21-jul-98	BONTES / u\$s	ENCUESTA + 3,20%	2003	1.090.976			1.090.976	1.090.976		1.090.976
19-sep-98	BONTES / u\$s	9,9375%	2027	1.130.510	3.000		1.127.510	1.127.510		1.127.510
24-may-99	BONTES / u\$s	9,50%	2001	1.270.994			1.270.994	1.270.994		1.270.994
24-may-99	BONTES / u\$s	11,25%	2004	2.897.791		154.514	2.743.276	2.897.791		2.897.791
21-feb-00	BONTES / u\$s	12,125%	2005	2.609.152			2.609.152	2.609.152		2.609.152
21-feb-00	BONTES / u\$s	11,75%	2003	2.820.722			2.820.722	2.820.722		2.820.722
	BONOS / PAGARES			6.326.015	292.730	0	6.033.285	6.033.285	1.164.413	4.868.872
14-ene-98	BONO / u\$s	TASA VARIABLE	2001	591.700	134.700		457.000	457.000	418.916	38.084
14-ene-98	PAGARE / u\$s	TASA VARIABLE	2001	971.300	158.030		813.270	813.270	745.497	67.773
14-jul-99	BONO / u\$s	BADLAR + 5,00%	2001	73.800			73.800	73.800		73.800
14-jul-99	BONO / u\$s	ENCUESTA + 6,00%	2001	341.180			341.180	341.180		341.180
02-nov-99	BONO / u\$s	BADLAR + 4,10%	2001	10.900			10.900	10.900		10.900
02-nov-99	BONO / u\$s	ENCUESTA + 5,21%	2001	469.790			469.790	469.790		469.790
24-abr-00	BONO / u\$s	ENCUESTA + 4,00%	2002	196.900			196.900	196.900		196.900
22-ago-00	BONO / u\$s	ENCUESTA + 3,3%	2002	69.600			69.600	69.600		69.600
30-oct-00	BONO / u\$s	ENCUESTA + 5,83%	2002	200.000			200.000	200.000		200.000
	PAGARE / u\$s	ENC / BADL + SPREAD	2001 / 02	3.400.845			3.400.845	3.400.845		3.400.845
	OTROS			55.650	650	0	55.000	55.000	0	55.000
01-oct-91	FERROBONOS / u\$s	LIBOR	Perpetuidad	6.162	650		5.512	5.512		5.512
30-dic-98	CERTIFICADO CAPITALIZABLE / u\$s	10,50%	2018	48.841			48.841	48.841		48.841
29-jun-00	BONO CAPITALIZABLE / u\$s	11,49128%	2020	646			646	646		646
	TITULOS INTERNACIONALES			79.458.024	11.388.534	1.288.627	66.780.863	68.069.490	3.904.803	64.164.688
	BONOS BRADY			25.360.587	10.383.428	1.171.172	13.805.987	14.977.159	3.904.803	11.072.356
31-mar-93	PAR BONDS / u\$s	TASA FIJA	2023	12.488.886	5.548.377	760.881	6.179.628	6.940.509	2.248.169	4.692.340
31-mar-93	PAR BONDS / DEM	5,87%	2023	135.215			135.215	135.215		135.215
31-mar-93	DISCOUNT BONDS / u\$s	LIBOR + 0,8125	2023	4.135.921	2.680.303	126.915	1.328.703	1.455.618		1.455.618
31-mar-93	DISCOUNT BONDS / DEM	LIBOR + 0,8125	2023	134.017			134.017	134.017		134.017
31-mar-93	FLOATING RATE BONDS / u\$s	LIBOR + 0,8125	2005	8.466.548	2.154.748	283.376	6.028.424	6.311.800	1.656.634	4.655.166
	GLOBALES			23.800.370	0	117.455	23.682.915	23.800.370	0	23.800.370
20-dic-93	GLOBAL BOND / u\$s	8,375%	2003	2.050.000		116.979	1.933.021	2.050.000		2.050.000
23-feb-96	GLOBAL BOND / u\$s	9,25%	2001	1.200.000			1.200.000	1.200.000		1.200.000
09-oct-96	GLOBAL BOND / u\$s	11,00%	2006	1.300.000			1.300.000	1.300.000		1.300.000
30-ene-97	GLOBAL BOND / u\$s	11,375%	2017	4.575.000		476	4.574.524	4.575.000		4.575.000
19-sep-97	GLOBAL BOND / u\$s	9,75%	2027	3.535.086			3.535.086	3.535.086		3.535.086
04-dic-98	GLOBAL BOND / u\$s	11,00%	2005	1.000.000			1.000.000	1.000.000		1.000.000
25-feb-99	GLOBAL BOND / u\$s	12,125%	2019	1.433.497			1.433.497	1.433.497		1.433.497
07-abr-99	GLOBAL BOND / u\$s	11,75%	2009	1.750.000			1.750.000	1.750.000		1.750.000
15-oct-99	GLOBAL BOND / Serie B / u\$s	Cupón Cero	2001	244.484			244.484	244.484		244.484
15-oct-99	GLOBAL BOND / Serie C / u\$s	Cupón Cero	2001	233.699			233.699	233.699		233.699
15-oct-99	GLOBAL BOND / Serie D / u\$s	Cupón Cero	2002	212.609			212.609	212.609		212.609
15-oct-99	GLOBAL BOND / Serie E / u\$s	Cupón Cero	2003	191.507			191.507	191.507		191.507
15-oct-99	GLOBAL BOND / Serie F / u\$s	Cupón Cero	2004	171.787			171.787	171.787		171.787
03-feb-00	GLOBAL BOND / u\$s	12,00% - 12,50%	2020	1.250.000			1.250.000	1.250.000		1.250.000
15-mar-00	GLOBAL BOND / u\$s	11,375%	2010	1.000.000			1.000.000	1.000.000		1.000.000
15-jun-00	GLOBAL BOND / u\$s	11,75%	2015	2.402.701			2.402.701	2.402.701		2.402.701
21-jul-00	GLOBAL BOND / u\$s	10,25%	2030	1.250.000			1.250.000	1.250.000		1.250.000
	TOTAL EUROLETRAS			30.297.067	1.005.106	0	29.291.961	29.291.961	0	29.291.961
	EUROLETRA / u\$s			3.925.000	1.005.106	0	2.919.894	2.919.894	0	2.919.894
16-dic-97	EUROLETRA / u\$s	SPAN	2002	500.000	189.106		310.894	310.894		310.894
13-abr-98	EUROLETRA / u\$s	FRAN	2005	1.000.000			1.000.000	1.000.000		1.000.000
03-feb-99	EUROLETRA / u\$s	ENCUESTA + 2,75%	2006	2.000.000	816.000		1.184.000	1.184.000		1.184.000
01-mar-99	EUROLETRA / u\$s	8,875%	2029	125.000			125.000	125.000		125.000
06-abr-99	EUROLETRA / u\$s	LIBOR + 5,75%	2004	300.000			300.000	300.000		300.000
	EUROLETRA / YEN			3.674.233	0	0	3.674.233	3.674.233	0	3.674.233
04-abr-96	EUROLETRA / YEN	7,40%	2006	69.571			69.571	69.571		69.571
25-abr-96	EUROLETRA / YEN	7,40%	2006	69.571			69.571	69.571		69.571
07-may-96	EUROLETRA / YEN	5,50%	2001	782.677			782.677	782.677		782.677
15-may-96	EUROLETRA / YEN	7,40%	2006	60.875			60.875	60.875		60.875
12-nov-96	EUROLETRA / YEN	6,00%	2005	434.820			434.820	434.820		434.820
09-dic-96	EUROLETRA / YEN	5,00%	2002	434.820			434.820	434.820		434.820
27-may-97	EUROLETRA / YEN	4,40%	2004	434.820			434.820	434.820		434.820
11-ago-99	EUROLETRA / YEN	3,50%	2009	156.535			156.535	156.535		156.535
17-dic-99	EUROLETRA / YEN	5,40%	2003	173.928			173.928	173.928		173.928
14-jun-00	EUROLETRA - SAMURAI / YEN	5,125%	2004	521.785			521.785	521.785		521.785
26-sep-00	EUROLETRA - SAMURAI / YEN	4,85%	2005	534.829			534.829	534.829		534.829

(*) Importe de servicios totales devengados al 31/12/2000. En la fecha indicada no se habian pagado los servicios de los Titulos que se detallan: por los importes que en cada caso se indican:

a) Bonex 87 U\$S 10,710 Millones

b) Bonex 89 U\$S 10,311 Millones

c) Bonex 92 U\$S 8,725 Millones

Total pendiente de pago al 31/12/2000 U\$S 29,746 Millones.

TITULOS PUBLICOS EN MONEDA EXTRANJERA AL 31/12/2000

(Tipo de cambio 31/12/2000)

En miles de \$

FECHA EMISION	DENOMINACION	TASA	VENCIMIENTO	VALOR NOMINAL					VALOR NOMINAL ACTUALIZADO EN CIRCULACION	
				COLOCADO	RESCATADO	SECTOR PUBLICO NACIONAL (A)	SECTOR PRIVADO (B)	VALOR NOMINAL ACTUALIZADO (A+B)*PT		(AMORTIZACION)
<i>TITULOS INTERNACIONALES (continuación)</i>										
<i>EUROLETRAS (continuación)</i>										
18-abr-96	EUROLETRA / ATS			185.804	0	0	185.804	185.804	0	185.804
18-mar-97	EUROLETRA / ATS	9,00%	2001	118.239			118.239	118.239		118.239
18-mar-97	EUROLETRA / ATS	7,00%	2004	67.565			67.565	67.565		67.565
04-dic-96	EUROLETRA / CHF			183.206	0	0	183.206	183.206	0	183.206
04-dic-96	EUROLETRA / CHF	7,00%	2003	183.206			183.206	183.206		183.206
14-nov-95	EUROLETRA / DEM	10,50%	2002	4.753.552	0	0	4.753.552	4.753.552	0	4.753.552
06-feb-96	EUROLETRA / DEM	10,25%	2003	475.355			475.355	475.355		475.355
10-abr-96	EUROLETRA / DEM	11,25%	2006	475.355			475.355	475.355		475.355
20-may-96	EUROLETRA / DEM	11,75%	2011	475.355			475.355	475.355		475.355
19-sep-96	EUROLETRA / DEM	9,00%	2003	178.258			178.258	178.258		178.258
19-sep-96	EUROLETRA / DEM	12,00%	2016	178.258			178.258	178.258		178.258
13-nov-96	EUROLETRA / DEM	11,75%	2026	237.678			237.678	237.678		237.678
13-dic-96	EUROLETRA / DEM	8,50%	2005	475.355			475.355	475.355		475.355
18-mar-97	EUROLETRA / DEM	7,00%	2004	713.033			713.033	713.033		713.033
30-oct-97	EUROLETRA / DEM	8,00%	2009	475.355			475.355	475.355		475.355
29-jul-98	EUROLETRA / DEM	7,875%	2005	356.516			356.516	356.516		356.516
19-nov-98	EUROLETRA / DEM	14,00%- 9,00%	2008	237.678			237.678	237.678		237.678
23-may-97	EUROLETRA / ESP			111.754	0	0	111.754	111.754	0	111.754
23-may-97	EUROLETRA / ESP	7,50%	2002	111.754			111.754	111.754		111.754
04-feb-98	EUROLETRA / EURO	8,75%	2003	14.209.551	0	0	14.209.551	14.209.551	0	14.209.551
26-feb-98	EUROLETRA / EURO	11,00%- 8,00%	2008	557.828			557.828	557.828		557.828
03-abr-98	EUROLETRA / EURO (NLG)	10,00%- 8,00%	2008	713.033			713.033	713.033		713.033
03-abr-98	EUROLETRA / EURO (FRF)	10,00%- 8,00%	2008	210.943			210.943	210.943		210.943
21-abr-98	EUROLETRA / EURO	10,00%- 8,00%	2008	212.601			212.601	212.601		212.601
28-may-98	EUROLETRA / EURO	8,125%	2008	697.285			697.285	697.285		697.285
06-jul-98	EUROLETRA / EURO	Cupón de Monto Fijo	2028	697.285			697.285	697.285		697.285
30-jul-98	EUROLETRA / EURO	8,00%- 8,25%- 9,00%	2010	475.355			475.355	475.355		475.355
25-feb-99	EUROLETRA / EURO	8,50%	2010	464.857			464.857	464.857		464.857
26-feb-99	EUROLETRA / EURO	8,00%	2002	139.457			139.457	139.457		139.457
26-feb-99	EUROLETRA / EURO	15,00%- 8,00%	2008	325.400			325.400	325.400		325.400
04-mar-99	EUROLETRA / EURO	9,50%	2004	371.885			371.885	371.885		371.885
06-abr-99	EUROLETRA / EURO	14,00%- 8,00%	2008	232.428			232.428	232.428		232.428
26-abr-99	EUROLETRA / EURO	9,00%	2006	418.371			418.371	418.371		418.371
10-may-99	EUROLETRA / EURO	10,50%- 7,00%	2004	371.885			371.885	371.885		371.885
26-may-99	EUROLETRA / EURO	9,00%	2009	604.314			604.314	604.314		604.314
10-jun-99	EUROLETRA / EURO	7,125%	2002	185.943			185.943	185.943		185.943
01-jul-99	EUROLETRA / EURO	8,5%	2004	604.314			604.314	604.314		604.314
22-jul-99	EUROLETRA / EURO	EURIBOR + 4%	2003	92.971			92.971	92.971		92.971
03-sep-99	EUROLETRA / EURO	8,5%	2001	511.343			511.343	511.343		511.343
14-oct-99	EUROLETRA / EURO	7,3%	2001	278.914			278.914	278.914		278.914
21-oct-99	EUROLETRA / EURO	9,25%	2002	464.857			464.857	464.857		464.857
26-nov-99	EUROLETRA / EURO	9,75%	2003	232.428			232.428	232.428		232.428
07-dic-99	EUROLETRA / EURO	10%	2004	371.885			371.885	371.885		371.885
22-dic-99	EUROLETRA / EURO	EURIBOR + 5,10%	2004	185.943			185.943	185.943		185.943
07-ene-00	EUROLETRA / EURO	10,00%	2005	604.314			604.314	604.314		604.314
26-ene-00	EUROLETRA / EURO	10,25%	2007	697.285			697.285	697.285		697.285
04-abr-00	EUROLETRA / EURO	8,125%	2004	464.857			464.857	464.857		464.857
24-may-00	EUROLETRA / EURO	9,00%	2005	697.285			697.285	697.285		697.285
20-jun-00	EUROLETRA / EURO	9,00%	2003	929.714			929.714	929.714		929.714
20-jul-00	EUROLETRA / EURO	9,25%	2004	929.714			929.714	929.714		929.714
07-sep-00	EUROLETRA / EURO	10,00%	2007	464.857			464.857	464.857		464.857
14-ago-96	EUROLETRA / GBP			446.694	0	0	446.694	446.694	0	446.694
25-jun-97	EUROLETRA / GBP	11,50%	2001	148.898			148.898	148.898		148.898
25-jun-97	EUROLETRA / GBP	10,00%	2007	297.796			297.796	297.796		297.796
06-mar-96	EUROLETRA / ITL			2.748.899	0	0	2.748.899	2.748.899	0	2.748.899
05-nov-96	EUROLETRA / ITL	13,25%	2001	240.079			240.079	240.079		240.079
03-ene-97	EUROLETRA / ITL	11,00%	2003	240.079			240.079	240.079		240.079
27-may-97	EUROLETRA / ITL	10,00%	2007	288.094			288.094	288.094		288.094
11-ago-97	EUROLETRA / ITL	LIBOR + 1,60%	2004	240.079			240.079	240.079		240.079
21-oct-97	EUROLETRA / ITL	10,00%- 7,625%	2007	360.118			360.118	360.118		360.118
24-oct-97	EUROLETRA / ITL	9,25%- 7,00%	2004	360.118			360.118	360.118		360.118
12-mar-98	EUROLETRA / ITL	9,00%- 7,00%	2004	180.059			180.059	180.059		180.059
08-jul-98	EUROLETRA / ITL	10,375%- 8,00%	2009	360.118			360.118	360.118		360.118
08-jul-98	EUROLETRA / ITL	LIBOR + 2,50%	2005	480.157			480.157	480.157		480.157
15-mar-88	OTROS			58.374	0	0	58.374	58.374	0	58.374
31-mar-93	ACTIVE PARTICIPE INTEREST / u\$s	4,00%	2013	3.669			3.669	3.669		3.669
31-mar-93	BONOS ESPAÑOLES / u\$s	LIBOR + SPREAD	2008	54.705			54.705	54.705		54.705
TOTAL GENERAL				118.298.211	19.481.478	2.585.649	96.231.084	101.439.670	12.801.038	88.638.632

Licitaciones de Letes en el Mercado Doméstico en el 2000

Fecha de Colocación	Moneda	Monto	Plazo (Días)	Vencimiento	Tasa de Descuento	T.N.A
14-ene-00	USD	259,8	91	17-abr-00	7,12%	7,25%
14-ene-00	USD	354,6	182	17-jul-00	8,19%	8,54%
28-ene-00	USD	250,0	91	01-may-00	7,40%	7,54%
11-feb-00	USD	250,0	91	15-may-00	7,84%	8,00%
11-feb-00	USD	350,0	182	14-ago-00	8,40%	8,77%
25-feb-00	USD	253,8	91	29-may-00	7,74%	7,89%
17-mar-00	USD	250,0	91	19-jun-00	6,70%	6,82%
17-mar-00	USD	355,9	182	18-sep-00	7,80%	8,12%
17-mar-00	USD	505,9	364	19-mar-01	8,15%	8,88%
31-mar-00	USD	250,7	91	03-jul-00	6,80%	6,92%
14-abr-00	USD	250,0	91	17-jul-00	7,02%	7,15%
14-abr-00	USD	376,5	182	16-oct-00	8,10%	8,45%
28-abr-00	USD	255,3	91	31-jul-00	7,21%	7,34%
12-may-00	USD	250,0	91	14-ago-00	7,96%	8,12%
12-may-00	USD	350,0	182	13-nov-00	8,47%	8,85%
26-may-00	USD	254,5	91	28-ago-00	8,68%	8,87%
13-jun-00	USD	254,2	91	15-sep-00	7,39%	7,53%
13-jun-00	USD	352,0	182	15-dic-00	7,99%	8,33%
27-jun-00	USD	255,6	91	29-sep-00	7,55%	7,70%
11-jul-00	USD	263,1	91	13-oct-00	7,52%	7,67%
11-jul-00	USD	373,9	182	12-ene-01	8,15%	8,50%
11-jul-00	USD	538,7	364	13-jul-01	8,16%	8,89%
25-jul-00	USD	261,6	91	27-oct-00	7,40%	7,54%
08-ago-00	USD	262,9	91	10-nov-00	7,40%	7,54%
08-ago-00	USD	356,9	182	09-feb-01	7,98%	8,32%
22-ago-00	USD	263,5	91	24-nov-00	7,40%	7,54%
12-sep-00	USD	250,0	91	15-dic-00	7,48%	7,62%
12-sep-00	USD	353,8	182	16-mar-01	8,03%	8,37%
26-sep-00	USD	262,2	90	28-dic-00	7,73%	7,88%
10-oct-00	USD	256,0	91	12-ene-01	7,65%	7,80%
10-oct-00	USD	353,2	182	13-abr-01	8,27%	8,64%
24-oct-00	USD	250,0	91	26-ene-01	9,25%	9,47%
07-nov-00	USD	254,6	91	09-feb-01	12,59%	13,00%
07-nov-00	USD	350,0	182	11-may-01	13,52%	14,51%
07-nov-00	USD	503,2	364	09-nov-01	13,77%	16,00%
21-nov-00	USD	254,4	91	23-feb-01	11,18%	11,51%
12-dic-00	USD	254,9	91	16-mar-01	11,82%	12,18%
12-dic-00	USD	350,0	182	15-jun-01	12,20%	13,00%
TOTAL		11.691,5				

LETES VIGENTES 2000	4.955,5
LETES VIGENTES 1999	0,0
STOCK DE LETES	4.955,5

Licitaciones de Bontes en el 2000 para Canje de Deuda

Fecha de Colocación	Moneda	Monto (En millones)	Plazo (Años)	Vencimiento	Cupón
10-feb-00	USD	1.387,4	3,3	21-may-03	11,75%
10-feb-00	USD	1.645,4	5,3	21-may-05	12,13%
TOTAL		3.032,8			

Licitaciones de Bontes en el 2000

Fecha de Colocación	Moneda	Monto (En millones)	Plazo (Años)	Vencimiento	Cupón
10-feb-00	USD	307,0	3,3	21-may-03	11,75%
10-feb-00	USD	127,2	5,3	21-may-05	12,13%
25-jul-00	USD	201,9	2,9	22-may-03	11,75%
25-jul-00	USD	207,2	4,9	21-may-05	12,13%
22-ago-00	USD	211,9	2,8	22-may-03	11,75%
22-ago-00	USD	214,0	4,8	21-may-05	12,13%
26-sep-00	USD	211,5	2,7	22-may-03	11,75%
26-sep-00	USD	215,9	4,7	21-may-05	12,13%
24-oct-00	USD	200,0	2,6	22-may-03	11,75%
24-oct-00	USD	200,0	4,6	21-may-05	12,13%
21-nov-00	USD	301,5	2,5	22-may-03	11,75%
TOTAL		2.398,1			

Licitaciones de Bono-Pagaré en el 2000

Instrumento	Fecha de Colocación	Moneda	Monto	Vencimiento	Cupón
Bono-Pagaré / 01	17-ene-00	USD	286,0	02-nov-01	Encuesta + 521 (1)
Bono-Pagaré / 01	16-feb-00	USD	337,8	02-nov-01	Encuesta + 521 (1)
Bono-Pagaré / 01	16-feb-00	USD	4,0	02-nov-01	Badlar + 410 (2)
Bono-Pagaré / 01	15-mar-00	USD	96,4	02-nov-01	Encuesta + 521 (1)
Bono-Pagaré / 01	15-mar-00	USD	3,6	02-nov-01	Badlar + 410 (2)
Bono-Pagaré / 02	17-abr-00	USD	100,0	24-abr-02	Encuesta + 400 (1)
Bono-Pagaré / 02	17-may-00	USD	100,0	24-abr-02	Encuesta + 400 (1)
Bono-Pagaré / 02	16-jun-00	USD	100,0	24-abr-02	Encuesta + 400 (1)
Bono-Pagaré / 02	17-jul-00	USD	100,0	24-abr-02	Encuesta + 400 (1)
Bono-Pagaré / 02	16-ago-00	USD	100,0	22-ago-02	Encuesta + 330 (1)
Bono-Pagaré / 02	15-sep-00	USD	100,0	22-ago-02	Encuesta + 330 (1)
Bono-Pagaré / 02	17-oct-00	USD	100,0	22-ago-02	Encuesta + 330 (1)
Bono-Pagaré / 02	25-oct-00	USD	1200,0	30-oct-02	Encuesta + 580 (3)
Bono-Pagaré / 02	13-nov-00	USD	300,0	30-nov-02	Encuesta + 580 (1)
Bono-Pagaré / 02	13-nov-00	USD	325,0	23-dic-02	Encuesta + 580 (1)
Bono-Pagaré / 02	15-nov-00	USD	100,0	22-ago-02	Encuesta +330 (1)
TOTAL			3.352,8		

- (1) La tasa de interés de Encuesta es la de depósitos en dólares a todos los plazos.
(2) La tasa de interés Badlar es la de depósitos en dólares de más de 1 millón a 30-35 días.
(3) La tasa de interés de Encuesta es la de depósitos en dólares a 30 días.

Otras transacciones

Instrumento	Fecha de Colocación	Moneda	Monto	Vencimiento	Rendimiento
Letra FFD [*]	13-oct-00	USD	153,0	12-ene-01	7,65%
TOTAL			153,0		

*Fondo Fiduciario de Desarrollo Provincial

**PRINCIPALES CARACTERISTICAS FINANCIERAS DE LAS COLOCACIONES A MEDIANO Y LARGO PLAZO
EFECTUADAS EN EL MERCADO INTERNACIONAL DURANTE EL 2000**

Moneda	Monto en moneda de origen (en millones)	Monto equivalente en millones de USD (Tipo de cambio día de emisión)	Cupón	Fecha de emisión	Plazo años	Spread s/bonos del tesoro del país correspondiente	Comisión	Rendimiento al inversor	Swap a dólares	
									Rendimiento al inversor	Spread s / UST
RA EURO 10.0%/05	250	254	10,000%	07-ene-00	5,00	550	0,625%	10,130%	12,210%	618
RA EURO 10.25%/07	750	778	10,250%	26-ene-00	7,00	510	0,625%	10,459%	12,330%	587
RA Global 12.0%/20	1250	1250	12,000%	01-feb-00	20,00	541	0,875%	12,080%	12,080%	541
Reop. RA EURO 10.0%/05	400	401	10,000%	11-feb-00	4,91	496	0,600%	10,060%	12,210%	556
Reop. RA 12,125%/19(a)	433	433	12,125%	25-feb-00 (b)	19,00	543		11,710%	11,710%	543
RA Global 11,375%/10	1000	1000	11,375%	15-mar-00	10,00	532	0,700%	11,750%	11,750%	532
RA EURO 8,125%/04	500	491	8,125%	04-abr-00	4,50	336	0,400%	8,300%	10,360%	384
RA EURO 9%/05	750	670	9,000%	24-may-00	5,00	399	0,550%	9,125%	11,152%	455
RA JPY 5,125%/04	60000	562	5,125%	14-jun-00	4,00	412	0,900%	5,125%	12,640%	590
RA Global 11,75%/15	2403	2403	11,750%	15-jun-00	15,00	715	0,525%	13,302%	13,302%	715
RA EURO 9%/03	1000	931	9,000%	20-jun-00	3,00	408	0,500%	9,150%	11,410%	472
RA EURO 9,25%/04	500	476	9,250%	20-jul-00	4,00	434	0,500%	9,500%	11,247%	495
RA Global 10,25%/30	1250	1250	10,250%	21-jul-00	30,00	683	0,875%	12,867%	12,867%	683
RA EURO 10%/07	500	457	10,000%	07-sep-00	7,00	500	0,625%	10,287%	11,570%	534
Reop RA EURO 9,25%/04	500	446	9,250%	21-sep-00	3,83	401	0,500%	9,360%	10,640%	451
RA JPY 4,85%/05	61500	567	4,850%	26-sep-00	5,00	351	1,000%	4,850%	11,320%	524
Total		12.359	10,1%		11,8				12,1%	569

(a) Ejercicio del Warrant del Bono Global 2019

En millones de dólares al momento de emisión*

Emisiones en Yenes	1.129	9%
Emisiones en Dólares	6.336	51%
Emisiones en EUROS	4.893	40%

En millones de la correspondiente moneda*

Emisiones en Yenes	121.500
Emisiones en Dólares	6.336
Emisiones en EUROS	5.150

* Incluye canjes de deuda.

Resumen de Emisiones de Mediano y Largo Plazo Durante 2000 *

Spread Promedio Equivalente en Dólares	577
Rendimiento Promedio Equivalente en Dólares	12,1%
Spread Promedio en Moneda de Origen	546
Rendimiento Promedio en Moneda de Origen	11,0%
Plazo Promedio (Años)	7,9
Cupón Promedio	10,7%
Número de Operaciones	42

	En millones de Dólares *	% sobre el Total de emisiones
Emisiones en Dólares	9.684	62%
Emisiones en Euros	4.893	31%
Emisiones en Yenes	1.129	7%

Total **15.707**

Emisiones en Dólares para canjes de deuda **5.436**

* No incluye las emisiones por canjes de deuda y las Letes.

* Al momento de emisión.

Resumen de Emisiones Totales por Monedas Durante 2000 *

	DOLARES ESTADOUNIDENSES			EUROS	YENES
	Mercado Internacional	Bontes y Bonos-Pagarés	Letes		
Spread Promedio Equivalente en Dólares	578	647	298	500	557
Rendimiento Promedio Equivalente en Dólares	12,2%	12,6%	9,1%	11,5%	12,0%
Spread Promedio en Moneda de Origen	578	647	298	441	382
Rendimiento Promedio en Moneda de Origen	12,2%	12,6%	9,1%	9,6%	5,0%
Plazo Promedio **	20,5	2,6	160,4	4,9	4,5
Cupón Promedio	11,3%	12,6%	8,7%	9,4%	5,0%
Número de Operaciones	4	27	38	9	2

* No incluye las emisiones por canjes de deuda.

** En años, excepto en las Letes, que está en días.

Vida Promedio de la Deuda Pública al 31/12/2000

Títulos Públicos *	8,76
Bonos Domésticos	4,18
Euroletras y Globales	9,87
Bradies	14,50
Préstamos	4,30
Organismos Internacionales	4,61
Organismos Oficiales	5,05
Banca Comercial	2,60
Otros Acreedores	4,21
Total Deuda *	7,56

* Excluye Letes

PERFIL DE VENCIMIENTOS DE CAPITAL DE LA DEUDA DEL SECTOR PUBLICO NACIONAL

(En millones de \$ - Tipo de cambio 31/12/00)

TIPO DE ACREEDOR	2001	2002	2003	2004	2005	2006	2007	2008	2009	2010	2011	2012/30	TOTAL
TITULOS PUBLICOS	10.922	11.272	11.390	11.364	9.852	3.314	2.933	2.811	3.467	2.021	480	23.253	93.079
PRESTAMOS	3.646	5.275	5.888	3.757	2.495	1.934	1.811	1.528	908	630	498	1.055	29.425
ORGANISMOS INTERNACIONALES	2.358	4.149	4.929	2.737	1.539	1.252	1.170	1.025	809	578	455	763	21.764
ORGANISMOS OFICIALES	704	566	465	500	522	509	515	450	60	32	31	207	4.561
BANCA COMERCIAL	490	458	402	430	346	89	85	29	23	12	12	85	2.461
OTROS ACREEDORES (*)	94	102	92	90	88	84	41	24	16	8			639
SUB-TOTAL MEDIANO Y LARGO PLAZO	14.568	16.547	17.278	15.121	12.347	5.248	4.744	4.339	4.375	2.651	978	24.308	122.504
LETRAS DEL TESORO	5.108												5.108
TOTAL DEUDA PUBLICA	19.676	16.547	17.278	15.121	12.347	5.248	4.744	4.339	4.375	2.651	978	24.308	127.612

(*) No incluyen \$ 376,7 millones transferidos por el PAMI al Tesoro Nacional al 31/12/1997 (Dec. 197/97) a ser canjeados por Bonos de Consolidación 3ra Serie en \$ o u\$s, ni \$ 28,9 millones correspondientes a deudas reconocidas en virtud del Dec. 487/00.

**PERFIL DE VENCIMIENTOS DE CAPITAL DE LA DEUDA DEL SECTOR PUBLICO NACIONAL
PERIODO PROYECTADO ENERO / DICIEMBRE DE 2001**

(En Millones de \$, Tipo de cambio 31/12/00)

TIPO DE ACREEDOR	Enero	Febrero	Marzo	Abril	Mayo	Junio	Julio	Agosto	Septiembre	Octubre	Noviembre	Diciembre	TOTAL
TITULOS PUBLICOS	453	1.458	1.798	656	1.695	145	1.117	294	1.389	419	1.352	146	10.922
PRESTAMOS	192	162	601	302	248	350	196	142	577	304	247	325	3.646
ORGANISMOS INTERNACIONALES	163	127	342	213	124	251	170	106	316	210	123	213	2.358
ORGANISMOS OFICIALES	3	12	161	73	88	14	2	12	164	73	88	14	704
BANCA COMERCIAL	17	17	92	10	26	76	18	14	91	14	26	89	490
OTROS ACREEDORES	9	6	6	6	10	9	6	10	6	7	10	9	94
SUB-TOTAL MEDIANO Y LARGO PLAZO	645	1.620	2.399	958	1.943	495	1.313	436	1.966	723	1.599	471	14.568
LETRAS DEL TESORO	1.032	866	1.115	353	350	350	539				503		5.108
TOTAL DEUDA PUBLICA	1.677	2.486	3.514	1.311	2.293	845	1.852	436	1.966	723	2.102	471	19.676

DEUDA DIRECTA E INDIRECTA DE LA ADMINISTRACION CENTRAL

(Tipo de cambio 31/12/00)

	Millones de \$	%
1. DIRECTA	124.076	96,92%
2. INDIRECTA	3.942	3,08%
TOTAL	128.018	100,00%

- 1) La Deuda Pública Directa de la administración central es aquella asumida por la misma en calidad de deudor principal.
2) La Deuda Pública Indirecta de la administración central es aquella constituida por cualquier persona física o jurídica, pública o privada, que cuenta con su aval, fianza o garantía.

COMPOSICION DE LA DEUDA INDIRECTA DE LA ADMINISTRACION CENTRAL

(Tipo de cambio 31/12/00)

	Millones de \$	%
- CON GARANTIA DE CONTRAPARTIDA	3.497	88,71%
ENTIDAD BINACIONAL YACYRETA	1.107	
DIRECCION NACIONAL DE VIALIDAD	744	
PROVINCIA DE BUENOS AIRES	595	
INSTITUTO NACIONAL DE SERVICIOS SOCIALES P/ JUBILADOS Y PENSIONADOS	263	
ENTE NACIONAL DE OBRAS HIDRICAS Y SANEAMIENTO	169	
PROVINCIA DE SAN JUAN	136	
CONICET	107	
BANCO DE INVERSION Y COMERCIO EXTERIOR	88	
BANCO NACION ARGENTINA	79	
POLICIA DE LA PROVINCIA DE BUENOS AIRES	44	
PROVINCIA DE CORDOBA	41	
MINISTERIO DE SALUD Y ACCION SOCIAL PROVINCIA DE BUENOS AIRES	30	
GOBIERNO DE LA CIUDAD AUTONOMA DE BUENOS AIRES	25	
PROVINCIA DE SANTA FE	24	
OTROS	44	
- SIN GARANTIA DE CONTRAPARTIDA	445	11,29%
NUCLEOELECTRICA ARGENTINA S.A.	122	
ALCALIS	88	
YACIMIENTOS PETROLIFEROS FISCALES	81	
CENTRAL COSTANERA	65	
FUNDACION FAVALORO	34	
TELECOM	34	
TELEFONICA	21	
TOTAL GENERAL	3.942	100,00%

**COMPOSICION POR TIPO DE TASA
DEUDA BRUTA DEL SECTOR PUBLICO NACIONAL
AL 31/12/00**

(Tipo de cambio 31/12/00)

Tipo de Tasa	Millones de \$	%
Tasa Fija	80.422	62,82%
Tasa Variable	47.596	37,18%
Libor	24.894	19,45%
Plazo fijo - Encuesta BCRA (*)	7.576	5,92%
Caja de Ahorro en Pesos	3.818	2,97%
FMI	5.053	3,95%
Otras	6.255	4,89%
<i>BID</i>	4.115	
<i>Tasa Badlar</i>	235	
<i>Diversas (**)</i>	1.905	
TOTAL DEUDA BRUTA	128.018	100,00%

(*) Tasas de interés informada por el BCRA mediante encuesta diaria de interés pasiva para plazos fijos en pesos o en dólares.

(**) Se incluyen los bonos a tasa Euribor, el FRAN y el SPAN por un total de \$ 1.590,0 Millones.

**DEUDA NETA DEL SECTOR PUBLICO NACIONAL
AL 31/12/00**

(Tipo de cambio 31/12/00)

Tipo de Tasa	Millones de \$	%
Tasa Fija	80.407	65,40%
Tasa Variable	42.539	34,60%
Libor	22.616	18,39%
Plazo fijo - Encuesta BCRA (*)	6.392	5,20%
Caja de Ahorro en Pesos	3.124	2,54%
FMI	5.053	4,11%
Otras	5.354	4,35%
<i>BID</i>	3.222	
<i>Tasa Badlar</i>	235	
<i>Diversas (**)</i>	1.897	
TOTAL	122.946	100,00%
Menos		
Operaciones de Prefinanciamiento	2.115	
Garantías del Brady	1.674	
TOTAL DEUDA NETA	119.157	

(*) Tasas de interés informada por el BCRA mediante encuesta diaria de interés pasiva para plazos fijos en pesos o en dólares.

(**) Se incluyen los bonos a tasa Euribor, el FRAN y el SPAN por un total de \$ 1.590,0 Millones.

COMPOSICION POR MONEDA
DEUDA BRUTA DEL SECTOR PUBLICO NACIONAL
AL 31/12/00

(Tipo de cambio 31/12/00)

Moneda	Millones de \$	%
1. Dólar Estadounidense	87.061	68,01%
2. Euro	26.027	20,33%
3. Peso Argentino	5.677	4,43%
4. Yen Japonés	7.233	5,65%
5. Libra Esterlina	1.096	0,86%
5. Franco Suizo	842	0,66%
6. Otras monedas (1)	82	0,06%
TOTAL DEUDA BRUTA	128.018	100,00%

(1) Incluye: Corona Danesa, Corona Sueca, Dólar Canadiense y Dinar Kuw aiti.

DEUDA NETA DEL SECTOR PUBLICO NACIONAL
AL 31/12/00

(Tipo de cambio 31/12/00)

Moneda	Millones de \$	%
1. Dólar Estadounidense	83.165	67,64%
2. Euro	25.906	21,07%
3. Peso Argentino	4.975	4,05%
4. Yen Japonés	6.995	5,69%
5. Libra Esterlina	1.096	0,89%
5. Franco Suizo	727	0,59%
6. Otras monedas (1)	82	0,07%
TOTAL	122.946	100,00%
Menos		
Operaciones de Prefinanciamiento	2.115	
Garantías del Brady	1.674	
TOTAL DEUDA NETA	119.157	

(1) Incluye: Corona Danesa, Corona Sueca, Dólar Canadiense y Dinar Kuw aiti.

**ADMINISTRACION PUBLICA NACIONAL (*)
ACTIVOS FINANCIEROS
ACUMULADO AL CUARTO TRIMESTRE DE 2000**

- En miles \$ -

CONCEPTO	CAPITAL	INTERESES	ACUMULADO 4to. Trimestre
<u>I GARANTIAS DEL BRADY</u>	1.256.785	417.341	1.674.126
- BONO CUPON CERO DE 30 AÑOS DEL TESORO ESTADOUNIDENSE	1.197.706	404.923	1.602.629
- BONO CUPON CERO DEL KREDITANSTALT FUR WIEDERAUFBAU	59.079	12.418	71.497
<u>II TITULOS COLOCADOS</u>	1.884.857	302.884	2.187.741
- CON CARGO AL BANCO CENTRAL DE LA REPUBLICA ARGENTINA	189.365	106.693	296.058
Bonos de Consolidación en Moneda Nacional 1ra. Serie	161.864	88.966	250.830
Bonos de Consolidación en Dólares Estadounidenses 1ra. Serie	27.501	17.727	45.228
- CON CARGO AL GOBIERNO DE LA CIUDAD AUTONOMA DE BUENOS AIRES	346.440	196.191	542.631
Bonos de Consolidación en Moneda Nacional 1ra. Serie	285.625	156.990	442.615
Bonos de Consolidación en Dólares Estadounidenses 1ra. Serie	60.815	39.201	100.016
- EN CARTERA DE LA TGN	165.052		165.052
Moneda Nacional	0		0
Dólares Estadounidenses	165.052		165.052
- FONDO FIDUCIARIO PARA EL DESARROLLO PROVINCIAL	1.184.000		1.184.000
Bonos del Tesoro / 2006 / Tasa Variable	1.184.000		1.184.000
<u>III PRESTAMOS DE ORGANISMOS INTERNACIONALES</u>	2.884.255		2.884.255
- CON CARGO A PROVINCIAS	2.253.365		2.253.365
- FONDO FIDUCIARIO DE ASISTENCIA A ENTIDADES FINANCIERAS	630.890		630.890
<u>IV OPERACIONES DE PREFINANCIAMIENTO</u>	2.115.000		2.115.000
TOTAL GENERAL	8.140.897	720.225	8.861.122

(*) Comprende solamente Activos Financieros relacionados con operaciones de crédito público. No incluye títulos públicos en poder del BCRA excedentes del respaldo de la base monetaria.