

REPUBLICA ARGENTINA

BOLETIN FISCAL

TERCER TRIMESTRE DE 2006

**MINISTERIO DE ECONOMIA Y PRODUCCION
SECRETARIA DE HACIENDA**

**DICIEMBRE 2006
AÑO 15 - NUMERO 55**

INTRODUCCION

I – CUENTA AHORRO – INVERSION – FINANCIAMIENTO DE LA ADMINISTRACION NACIONAL Y DEL SECTOR PUBLICO NACIONAL

- I.1 – Aspectos Metodológicos
- I.2 – Ejecución de la Administración Nacional y del Sector Público Nacional
 - I.2.1 – Base Devengado de la Administración Nacional
 - I.2.2 – Base Devengado de Fondos Fiduciarios, Otros Entes y Empresas Públicas
 - I.2.3 – Base Caja del Sector Público Nacional
- I.3 – Ejecución del Presupuesto de Divisas de la Administración Nacional
 - I.3.1 – Aspectos Metodológicos
 - I.3.2 – Análisis de la Ejecución
- I.4 – Modificaciones al Presupuesto de la Administración Nacional

II – RECURSOS DE LA ADMINISTRACION NACIONAL

- II.1 – Evolución de los Recursos 2006/2005

III – GASTOS DE LA ADMINISTRACION NACIONAL

- III.1 – Evolución de los Gastos 2006/2005 – Base Devengado

IV – PROVINCIAS

- IV.1 – Transferencias de Recursos de Origen Nacional a Provincias
- IV.2 – Recaudación de Impuestos Nacionales en Títulos Públicos
- IV.3 – Ley de Financiamiento Educativo N°26.075

V – OCUPACION Y SALARIOS DEL PODER EJECUTIVO NACIONAL

- V.1 – Aspectos Metodológicos
- V.2 – Evolución
- V.3 – Contenidos

VI – DEUDA EXIGIBLE DE LA ADMINISTRACION CENTRAL SIN DEUDA PUBLICA

- VI.1 – Aspectos Metodológicos
- VI.2 – Evolución de las obligaciones vencidas y a vencer de la Administración Central al 30 de septiembre de 2006

VII – DEUDA PUBLICA Y ACTIVOS FINANCIEROS

- VII.1 – Variación de la Deuda del Sector Público acumulada al tercer trimestre de 2006

ANEXO ESTADISTICO

Índice de Cuadros

MINISTRA DE ECONOMIA Y PRODUCCION

LIC. FELISA MICELI

SECRETARIO DE HACIENDA

LIC. CARLOS A. MOSSE

SUBSECRETARIO DE PRESUPUESTO

LIC. RAUL E. RIGO

SUBSECRETARIO DE RELACIONES CON PROVINCIAS

LIC. CARLOS R. FERNANDEZ

SUBSECRETARIO DE INGRESOS PUBLICOS

LIC. MARIO H. PRESA

**Elaborado por la Secretaría de Hacienda de la Nación, en colaboración con la
Secretaría de Finanzas.**

INTRODUCCION

La Secretaría de Hacienda presenta el Boletín Fiscal correspondiente al tercer trimestre de 2006, que contiene información económico - financiera de carácter periódico y sistemático.

Al igual que en boletines anteriores la información se presenta en siete capítulos. Los primeros tres se refieren a la ejecución del Presupuesto de la Administración Nacional y del presupuesto de caja del Sector Público Nacional, incluyendo información presupuestaria sobre fuentes y aplicaciones financieras; así como del universo Empresas Públicas, Fondos Fiduciarios y Otros Entes.

Con el fin de proveer una mejor comprensión de la información presentada, se detallan en el primer capítulo los principales aspectos metodológicos utilizados para la producción del boletín.

El capítulo cuatro suministra información sobre las transferencias efectuadas a las provincias, originadas tanto en el régimen de coparticipación de impuestos, como en otros regímenes legales de afectación de recursos a los gobiernos provinciales y transferencias no automáticas.

El capítulo cinco de Ocupación y Salarios contiene datos sobre ocupación y distribución de salarios en el ámbito del Poder Ejecutivo Nacional, incluyendo a los Otros Entes del Sector Público No Financiero y a las Empresas y Sociedades del Estado, éstas últimas a partir del Boletín Fiscal del primer trimestre de 2006.

En el capítulo seis se presenta información comparativa sobre la deuda exigible de la Administración Central.

Por último, para la confección del capítulo siete, relativo a la información sobre Deuda Pública y Activos Financieros se cuenta con el aporte de la Secretaría de Finanzas.

El presente Boletín Fiscal puede ser consultado en Internet en la dirección:
http://www.mecon.gov.ar/onp/html/ejectexto/bole_trim_dosuno.html?var1=boletrimdosseis

Con el mismo criterio de acrecentar la transparencia fiscal, la Secretaría de Hacienda de la Nación publica la página <http://www.mecon.gov.ar/consulta/index0a.html> que contiene datos globales y pormenorizados de la ejecución del Presupuesto Nacional, por jurisdicción y entidad, actualizados semanalmente (montos de créditos vigentes, comprometidos, devengados y pagados).

Además, con frecuencia trimestral, se presenta el informe sobre Ejecución Presupuestaria del Sector Público Nacional no Financiero – Base Devengado en: http://www.mecon.gov.ar/onp/html/ejectexto/ejec_sector_doscuatro.html?var1=ejecsectordosseis y, con periodicidad mensual, la Ejecución Presupuestaria de la Administración Nacional – Base Devengado en: http://www.mecon.gov.ar/onp/html/ejectexto/ejec_admin_doscuatro.html?var1=ejecadmindosseis y la Ejecución del Presupuesto de Divisas de la Administración Nacional, disponible en: http://www.mecon.gov.ar/onp/html/ejectexto/ejec_divisas_doscinco.html?var1=ejecdivisasdosseis

I - CUENTA AHORRO-INVERSION FINANCIAMIENTO DE LA ADMINISTRACION NACIONAL Y DEL SECTOR PUBLICO NACIONAL

I.1. Aspectos Metodológicos

La Cuenta Ahorro – Inversión – Financiamiento presentada aquí muestra dos versiones: base caja y base devengado; la primera incluye a todo el Sector Público Nacional, mientras que la segunda se refiere sólo a la Administración Nacional.

El Presupuesto del Sector Público Nacional está conformado actualmente por la Administración Nacional, las Empresas y Sociedades del Estado, los Entes Públicos excluidos expresamente de la Administración Nacional y los Fondos Fiduciarios.

El Presupuesto de la Administración Nacional comprende la Administración Central, los Organismos Descentralizados y las Instituciones de Seguridad Social.

A continuación se detallan las diferencias metodológicas que la ejecución del presupuesto base devengado presenta con relación a la ejecución base caja:

Base Devengado	Base Caja
Criterio de registración refleja la imputación en el ejercicio fiscal correspondiente con independencia del momento en que se produce pago.	Cuantifica el movimiento de fondos con independencia del ejercicio fiscal al cual corresponde.
<u>Ingresos</u> : se computan excluyendo los ingresos coparticipados.	<u>Ingresos</u> : incluyen la coparticipación de impuestos a provincias.

Cabe aclarar que la ejecución devengada de la Administración Nacional, al igual que la ejecución de caja, incluye los importes correspondientes al fondo compensador de asignaciones familiares.

Además, la información presupuestaria sobre Fuentes y Aplicaciones Financieras presenta diferencias metodológicas respecto de la ejecución base caja, resumiéndose seguidamente las principales.

CUENTA AHORRO-INVERSION-FINANCIAMIENTO DE LA ADMINISTRACION NACIONAL
Y DEL SECTOR PUBLICO NACIONAL

	EJECUCION DEVENGADA	EJECUCION DE CAJA
FUENTES	<p>Disminución de Disponibilidades: refleja el neto del período considerado.</p> <p>No incluye las operaciones sobre disminución de Cuentas a Cobrar que se constituyen y cancelan dentro del ejercicio.</p> <p>Incluye los incrementos de pasivos que no implican movimientos de fondos en la caja.</p> <p>Incorpora sólo la colocación de Letras de corto plazo que vencen en el ejercicio siguiente.</p> <p>La deuda exigible constituye una forma de financiamiento.</p>	<p>Disminución de Disponibilidades: refleja el acumulado de los meses en los cuales constituyó una fuente de financiamiento.</p> <p>Incluye la disminución de Cuentas a Cobrar que se constituyen y cancelan dentro del ejercicio.</p> <p>Excluye los incrementos de pasivos que no implican movimientos de fondos en la caja.</p> <p>Incorpora la colocación de Letras de corto plazo que vencen durante el ejercicio presupuestario.</p> <p>Por definición, no toma en cuenta a la deuda exigible.</p>
APLICACIONES	<p>Incremento de Disponibilidades: refleja el neto del período considerado.</p> <p>No comprende las operaciones de caja de amortización de Letras de corto plazo, que vencen durante el ejercicio presupuestario.</p> <p>No incluye incrementos de cuentas a pagar que se constituyen y cancelan dentro del ejercicio.</p> <p>Incluye operaciones de cancelación de pasivos que no implican movimientos de fondos en la caja.</p>	<p>Incremento de Disponibilidades: refleja el acumulado de los meses en los cuales constituyó una aplicación financiera.</p> <p>Comprende la amortización de Letras de corto plazo, que vencen durante el ejercicio presupuestario.</p> <p>Incluye incrementos de cuentas a pagar que se constituyen y cancelan dentro del ejercicio.</p> <p>No comprende operaciones de cancelación de pasivos que no implicaron movimientos de fondos en la caja.</p>

I.2. Análisis de la Ejecución de la Administración Nacional y del Sector Público Nacional

I.2.1 - Base Devengado de la Administración Nacional

I.2.1.a - Análisis de la Ejecución respecto de los Niveles Presupuestados

Seguidamente se presenta información relativa a la ejecución presupuestaria acumulada al tercer trimestre de 2006 describiéndose el comportamiento de los principales componentes de recursos y gastos y su incidencia sobre los resultados obtenidos.

ADMINISTRACION NACIONAL
En millones de pesos
Acumulado al 3er. Trim. de 2006

CONCEPTO	Presupuesto Vigente	Devengado	Porcentaje Ejecución
I- Recursos Totales	101.510,7	82.670,2	81,4
II- Gasto Primario (1)	86.587,4	62.321,3	72,0
III- Resultado Primario (I-II)	14.923,4	20.348,9	136,4
IV- Gasto Total	95.887,5	70.233,6	73,2
V- Resultado Financiero (I-III)	5.623,2	12.436,6	221,2
V- Fuentes Financieras	60.248,2	35.151,2	58,3
VI- Aplicaciones Financieras	65.871,4	47.587,8	72,2

(1) No comprende intereses

La ejecución devengada de la Administración Nacional acumulada al tercer trimestre del año 2006 presentó un resultado financiero superavitario de 12.436,6 millones de pesos superando en un 121,2% al superávit presupuestario vigente; mientras que el resultado primario arrojó un excedente de 20.348,9 millones de pesos.

CUENTA AHORRO-INVERSION-FINANCIAMIENTO DE LA ADMINISTRACION NACIONAL
Y DEL SECTOR PUBLICO NACIONAL

ADMINISTRACION NACIONAL
En millones de pesos
Acumulado al 3er. Trim. de 2006

CONCEPTO	Presupuesto Vigente	Devengado	Porcentaje Percibido	Estructura Porcentual
TOTAL DE RECURSOS CORRIENTES	100.407,0	81.858,9	81,5	99,0
Tributarios	78.022,1	62.053,1	79,5	75,1
Valor Agregado	20.638,8	17.355,9	84,1	21,0
Ganancias	20.245,6	16.949,2	83,7	20,5
Comercio Exterior	19.411,7	13.393,4	69,0	16,2
Débitos y Créditos Bancarios	8.896,6	7.215,6	81,1	8,7
Combustibles	3.631,3	2.862,1	78,8	3,5
Otros Tributarios	5.198,1	4.276,9	82,3	5,2
Contribuciones de la Seguridad Social	16.979,2	15.645,9	92,1	18,9
Ingresos No Tributarios	2.403,1	1.841,3	76,6	2,2
Otros Ingresos Corrientes	3.002,5	2.318,6	77,2	2,8
TOTAL DE RECURSOS DE CAPITAL	1.103,8	811,3	73,5	1,0
TOTAL DE RECURSOS	101.510,7	82.670,2	81,4	100,0

Tal como se refleja en el cuadro anterior y desagregando los recursos corrientes en sus mayores componentes, se observa que los ingresos tributarios recaudados en el orden nacional alcanzaron el monto de 62.053,1 millones de pesos.

El 69,9% de los ingresos totales correspondió a los recursos provenientes del impuesto al valor agregado, a las ganancias, sobre el comercio exterior, débitos y créditos bancarios y combustibles. Por otra parte, las Contribuciones a la Seguridad Social, que ascendieron a 15.645,9 millones de pesos, participaron del 18,9% de los ingresos totales.

Los recursos de capital fueron de 811,3 millones de pesos, alcanzando el 73,5% de lo previsto para el ejercicio.

ADMINISTRACION NACIONAL
En millones de pesos
Acumulado al 3er. Trim. de 2006

CONCEPTO	Presupuesto Vigente	Devengado	Porcentaje Ejecución	Estructura Porcentual
GASTOS CORRIENTES	80.603,4	60.125,1	74,6	85,6
Prestaciones de la Seguridad Social	28.640,4	21.427,1	74,8	30,5
Remuneraciones	10.838,7	8.023,5	74,0	11,4
Transferencias a Provincias y Municipios	9.959,6	7.164,2	71,9	10,2
Rentas de la Propiedad	9.314,0	7.922,7	85,1	11,3
Bienes y Servicios	5.302,7	2.712,5	51,2	3,9
Universidades	3.569,2	2.724,2	76,3	3,9
Asignaciones Familiares	3.231,9	2.777,0	85,9	4,0
Inst. Nac. de Serv. Soc. p/Jub. y Pensionados	1.005,8	780,0	77,6	1,1
Otros Gastos	8.741,3	6.594,0	75,4	9,4
GASTOS DE CAPITAL	15.284,1	10.108,5	66,1	14,4
Transferencias a Provincias y Municipios	5.938,9	4.769,5	80,3	6,8
Inversión Real Directa	4.853,3	2.752,1	56,7	3,9
Inversión Financiera	2.515,6	1.025,6	40,8	1,5
Otras Transferencias de Capital	1.976,3	1.561,3	79,0	2,2
TOTAL GASTO	95.887,5	70.233,6	73,2	100,0

Por su parte, los gastos corrientes, que alcanzaron los 60.125,1 millones de pesos, presentaron un promedio de ejecución en el período analizado del 74,6% con relación al crédito anual. Dentro de los gastos corrientes se destacan las Prestaciones de la Seguridad Social, las Remuneraciones, las Transferencias a Provincias y Municipios (atención de fondos con afectación específica, Fondo Nacional de Incentivo Docente, financiamiento del déficit de las cajas provinciales previsionales no transferidas a la Nación y planes sociales), las Rentas de la Propiedad (intereses), las Universidades Nacionales y las Asignaciones Familiares que, en conjunto, representan el 71,2% del gasto total de la Administración Nacional.

Cabe señalar que para la determinación del monto de intereses se consideraron aquellas transacciones del período aún pendientes de regularización.

Por su parte, el devengamiento del gasto de capital, que se ubicó en 10.108,5 millones de pesos, alcanzó el 66,1% del presupuesto anual asignado, destinándose mayormente a los Planes Federales de Vivienda financiados por el Tesoro Nacional, diversas obras públicas, la inversión energética, de transporte y ferroviaria, la atención del Fondo del Conurbano Bonaerense, la capitalización de las nuevas empresas públicas Agua y Saneamientos Argentinos S.A. (AySA) y Argentina de Soluciones Satelitales (AR-SAT), los préstamos para terminación de la represa y central hidroeléctrica Yacretá y para la estabilización de tarifas en el mercado eléctrico mayorista y las transferencias para equipamiento y modernización minera a la empresa Yacimientos Carboníferos Río Turbio (YCRT) y los aportes de capital a organismos internacionales, entre otros.

I.2.1.b - Análisis Comparativo de la Ejecución respecto al Período Anterior

En el siguiente cuadro se presenta la ejecución de recursos y gastos del Presupuesto de la Administración Nacional acumulada al tercer trimestre de los años 2005 y 2006 respectivamente, expresada en coeficientes de recursos percibidos con relación al cálculo anual de recursos y en porcentaje de gastos devengados con respecto a los créditos de los respectivos períodos:

ADMINISTRACION NACIONAL
Comparativo de Ejecución en Coeficientes
Acumulado al 3er. Trim.

CONCEPTO	2005	2006
RECURSOS TOTALES	81,1	81,4
Corrientes	81,4	81,5
De Capital	63,4	73,5
GASTOS TOTALES	74,7	73,2
Corrientes	75,4	74,6
De Capital	69,5	66,1

Al comparar ambos períodos puede apreciarse que el coeficiente general de recursos al tercer trimestre de 2006 resultó superior al registrado en 2005. Por su parte, el coeficiente de gastos fue inferior. En los gastos corrientes se explica por la incidencia en 2005 de elevados niveles de ejecución en las transferencias corrientes –asignaciones familiares, gasto social provincial–, mientras que, en las erogaciones de capital se destaca principalmente, para 2006, la previsión destinada a la capitalización del Banco Nación aún no efectivizada.

ADMINISTRACION NACIONAL
Comparativo de Ejecución
En millones de pesos
Acumulado al 3er. Trim.

CONCEPTO	2005	2006	Diferencia	Var. %
RECURSOS TOTALES	66.921,2	82.670,2	15.749,0	23,5
Corrientes	66.103,5	81.858,9	15.755,4	23,8
De Capital	817,7	811,3	-6,4	-0,8
GASTOS TOTALES	58.556,5	70.233,6	11.677,1	19,9
Corrientes	52.082,1	60.125,1	8.043,0	15,4
De Capital	6.474,4	10.108,5	3.634,1	56,1
RESULTADO PRIMARIO (1)	16.507,8	20.348,9	3.841,1	23,3
RESULTADO FINANCIERO	8.364,7	12.436,6	4.071,9	48,7

(1) No comprende intereses

La ejecución devengada de la Administración Nacional acumulada al tercer trimestre del año 2006 presentó un resultado financiero superavitario superior en 4.071,9

millones de pesos (48,7%) respecto de igual período del año anterior. Por su parte el resultado primario –no comprende intereses– resultó mayor en 3.841,1 millones de pesos (23,3%).

Dicha mejora obedece principalmente al aumento de 15.749 millones de pesos registrado en los ingresos totales (23,5%) acompañado por un menor crecimiento –de 11.677,1 millones de pesos– en los gastos totales (19,9%).

En los recursos corrientes, el incremento responde al desempeño de los recursos tributarios (impuesto al valor agregado, a las ganancias, sobre los créditos y débitos bancarios y al comercio exterior) y de las contribuciones a la seguridad social.

La variación en los gastos corrientes se debe fundamentalmente a la atención de las prestaciones previsionales y al otorgamiento del subsidio complementario a las mismas, la aplicación de diversas medidas salariales dispuestas en 2005 y 2006, el financiamiento de las Universidades Nacionales, las transferencias a provincias por leyes especiales con afectación automática de recursos, las asignaciones familiares y los subsidios al transporte automotor y al sector energético, entre otros. En sentido contrario se señalan los menores intereses de la deuda pública.

Por otra parte, los incrementos en los gastos de capital se destinaron principalmente a las obras de infraestructura básica social, habitacional y vial, la inversión energética, la capitalización de las nuevas empresas y otras obras públicas.

En los apartados II y III del presente boletín se presenta en forma detallada el comportamiento de los recursos y gastos del período con relación a igual período de 2005.

I.2.2 – Fondos Fiduciarios, Otros Entes y Empresas Públicas (Base Devengado)

El universo de las Empresas Públicas, Fondos Fiduciarios y Otros Entes del Sector Público Nacional equivale al 14,5% de los recursos totales y al 15,1% de los gastos totales ejecutados por la Administración Nacional durante los primeros nueve meses de 2006¹, presentando un resultado financiero superavitario de 1.269,0 millones de pesos.

FONDOS FIDUCIARIOS, OTROS ENTES Y EMPRESAS PUBLICAS (*)
Base Devengado
En millones de pesos
Acumulado al 3er. Trim. de 2006

CONCEPTO	Fondos Fiduciarios	Otros Entes	Empresas Públicas	Total
Ingresos Corrientes	2.872,2	5.498,2	1.872,6	10.243,0
Gastos Corrientes	1.810,8	5.277,2	1.854,8	8.942,8
Recursos de Capital	13,7	0,0	55,1	68,8
Gastos de Capital	825,3	70,2	211,3	1.106,8
Resultado Financ. antes de	249,8	150,8	-138,4	262,2
Contribuciones Figurativas	715,2	805,6	333,9	1.854,7
Gastos Figurativos	847,9	0,0	0,0	847,9
Resultado Financiero	117,1	956,4	195,5	1.269,0

(*) Metodología Tradicional

a) Fondos Fiduciarios²

En la ejecución que se presenta se consideran 5 fondos fiduciarios de los 16 presupuestados para el ejercicio 2006. Cabe destacar que, al 30 de septiembre de 2006, existen 3 fideicomisos que aún no se encuentran plenamente operativos. No obstante, los fondos que se incluyen y enumeran a continuación, representan algo más del 90% del total de ingresos y gastos presupuestados para dicho sector:

- Fondo Fiduciario para el Desarrollo Provincial (Decreto N° 286/95)
- Fondo Fiduciario del Sistema de Infraestructura del Transporte (Decreto N° 976/01)
- Fondo Fiduciario de Infraestructura Hídrica (Decreto N° 1.381/2001)
- Fondo Fiduciario para el Transporte Eléctrico Federal (Ley N° 25.401)
- Fondo Fiduciario para Subsidios de Consumos Residenciales de Gas (art.

¹ Los porcentajes de recursos y gastos se calculan a partir de considerar a la Administración Nacional y a este universo como subsectores consolidables integrantes del Sector Público Nacional No Financiero.

² A partir de la promulgación de la Ley N° 24.441, que estableció el marco normativo correspondiente al fideicomiso, se constituyeron Fondos Fiduciarios integrados total o parcialmente por bienes y/o fondos del Estado Nacional. Posteriormente, en consideración a la relevancia financiera adquirida por estos Fondos, la Ley N° 25.152 determinó la inclusión en la Ley de Presupuesto de la Administración Nacional de los flujos

75 Ley N° 25.565)

El resultado financiero de los Fondos Fiduciarios³ acumulado al tercer trimestre de 2006 ascendió a la suma de 117,1 millones de pesos, superior al previsto para el ejercicio 2006. Según la Ley N° 26.078 de Presupuesto 2006, este resultado se estimó originalmente en -85,5 millones de pesos.

Fondos Fiduciarios - Base Devengado
En millones de pesos
Acumulado al 3er. Trim.

CONCEPTO	2005	2006	Diferencia	Var. %
Ingresos Corrientes	2.402,5	2.872,2	469,7	19,6
Gastos Corrientes	1.400,2	1.810,8	410,6	29,3
Recursos de Capital	36,2	13,7	-22,5	-62,2
Gastos de Capital	271,3	825,3	554,0	204,2
Resultado Financ. antes de contrib.	767,2	249,8	-517,4	-67,4
Contribuciones Figurativas	112,0	715,2	603,2	538,6
Gastos Figurativos	758,0	847,9	89,9	11,9
Resultado Financiero	121,2	117,1	-4,1	-3,4

La mayor parte de los ingresos corrientes de este subsector se constituye con los recursos obtenidos por el Fondo Fiduciario del Sistema de Infraestructura del Transporte, provenientes de un impuesto sobre el gasoil, y por los intereses del Fondo Fiduciario para el Desarrollo Provincial, vinculados a operaciones relacionadas con el canje de deuda provincial, a las rentas de los activos financieros con que cuenta dicho fondo fiduciario y a los intereses que percibe el mismo a partir de préstamos a las jurisdicciones provinciales otorgadas con recursos del propio fideicomiso. Ambos

financieros que se originen por la constitución y uso de los fondos fiduciarios.

³ Se incluyeron en la Ley N° 26.078 de Presupuesto 2006, como un componente diferenciado del presupuesto de la Administración Nacional, los flujos financieros y el uso de los siguientes Fondos Fiduciarios:

Actuantes en el ámbito del Ministerio de Economía y Producción:

- Fondo Fiduciario para la Reconstrucción de Empresas - Decreto N° 2.705/02.
- Fondo Fiduciario Secretaría de Hacienda – BICE – Decreto N° 1.245/98.
- Fondo Fiduciario para el Desarrollo Provincial – Decreto N° 286/95.
- Fondo Fiduciario para la Promoción de la Ganadería Ovina – Ley N° 25.422.
- Fondo Nacional de Desarrollo para la Micro, Pequeña y Mediana Empresa – Ley N° 25.300.
- Fondo de Garantía para la Micro, Pequeña y Mediana Empresa – Ley N° 25.300.
- Programa de Fideicomisos – Decreto N° 1.118/03.
- Fondo Fiduciario para la Refinanciación Hipotecaria – Ley N° 25.798.

Actuantes en el ámbito del Ministerio de Planificación Federal, Inversión Pública y Servicios:

- Fondo Fiduciario para Subsidios de Consumos Residenciales de Gas (art. 75 Ley N° 25.565).
- Fondo Fiduciario para el Transporte Eléctrico Federal – Ley N° 25.401.
- Fondo Fiduciario Federal de Infraestructura Regional – Ley N° 24.855.

Actuantes en forma conjunta en el ámbito del Ministerio de Economía y Producción y del Ministerio de Planificación Federal, Inversión Pública y Servicios:

- Fondo Fiduciario del Sistema de Infraestructura de Transporte – Decreto N°976/01.
- Fondo Fiduciario de Infraestructura Hídrica – Decreto N° 1.381/01.

Actuantes en el ámbito del Ministerio de Educación, Ciencia y Tecnología:

- Fondo Fiduciario para la Promoción Científica y Tecnológica – Ley N° 23.877.
- Fondo Fiduciario para la Promoción de la Industria del Software – Ley N° 25.922.

Actuantes en el ámbito del Ministerio de Desarrollo Social:

- Fondo Fiduciario de Capital Social – Decreto N° 675/97.

conceptos explican el incremento en los recursos respecto a igual período de 2005.

En cuanto a los gastos corrientes, se destacan los intereses del Fondo Fiduciario para el Desarrollo Provincial (FFDP) y las transferencias abonadas por el Fondo Fiduciario del Sistema de Infraestructura del Transporte (FFSIT) al Sistema Ferroviario Integrado (SIFER), al Sistema Integrado de Transporte Automotor (SISTAU) y al Sistema de Compensaciones al Transporte (SISCOTA), explicando el aumento en las erogaciones corrientes, en particular, las transferencias del FFSIT.

Los gastos de capital corresponden a transferencias que realiza el Fondo Fiduciario para el Transporte Eléctrico Federal (FFTEF) para la construcción de determinadas líneas de transmisión eléctrica, en particular la obra de Puerto Madryn – Pico Truncado – Río Gallegos, así como transferencias para obras hídricas atendidas por el Fondo Fiduciario de Infraestructura Hídrica (fundamentalmente en las provincias de Buenos Aires, Córdoba y Santa Fe). Estas erogaciones de capital se incrementaron en forma significativa debido, principalmente, al aumento de las obras financiadas por el FFTEF.

El monto de contribuciones figurativas proviene del Tesoro Nacional para financiar, en mayor medida, gastos de capital del Fondo Fiduciario para el Transporte Eléctrico Federal. Asimismo, se incluyen contribuciones corrientes otorgadas al Fondo Fiduciario del Sistema de Infraestructura del Transporte con destino al Sistema Integrado de Transporte Automotor (SISTAU).

Por otro lado, los gastos figurativos consisten mayormente en erogaciones que realiza el Fondo Fiduciario del Sistema de Infraestructura del Transporte destinadas a la Dirección Nacional de Vialidad y al Órgano de Control de Concesiones Viales para financiar obras de infraestructura y seguridad vial, las que determinan casi la totalidad del incremento respecto de igual período de 2005. Asimismo, resulta importante resaltar dentro de este rubro las transferencias del Fondo Fiduciario para el Desarrollo Provincial al Tesoro Nacional, producto de los intereses percibidos y girados a la Tesorería, derivados de los préstamos otorgados oportunamente a las provincias en el marco del Programa de Financiamiento Ordenado.

Finalmente, si bien el incremento en las erogaciones resultó significativo, en particular en los gastos de capital, el mismo fue compensado con un aumento equivalente en los recursos. De esta manera, el superávit financiero del período resulta similar al registrado al tercer trimestre de 2005.

b) Otros Entes Excluidos de la Administración Nacional⁴

Se expone seguidamente la información presupuestaria consolidada correspondiente a los siguientes entes:

- Superintendencia de Administradoras de Fondos de Jubilaciones y Pensiones (Ley N° 24.241)
- Administración Federal de Ingresos Públicos – AFIP (Decreto N° 1.399/01).
- Instituto Nacional de Cine y Artes Audiovisuales (Decreto N° 1.536/02)
- Unidad Especial Sistema de Transmisión Yacyretá (UESTY)

Asimismo se incluye, a modo informativo y en consideración a su relevancia financiera, la información correspondiente al Instituto Nacional de Servicios Sociales para Jubilados y Pensionados – INSSJyP (Ex-PAMI).

El subsector Otros Entes Excluidos de la Administración Nacional presentó un resultado superavitario de 956,4 millones de pesos.

Otros Entes Excluidos de la Administración Nacional - Base Devengado
En millones de pesos
Acumulado al 3er. Trim.

CONCEPTO	2005	2006	Diferencia	Var. %
Ingresos Corrientes	4.168,0	5.498,2	1.330,2	31,9
Gastos Corrientes	3.988,8	5.277,2	1.288,4	32,3
Recursos de Capital	0,0	0,0	0,0	0,0
Gastos de Capital	42,8	70,2	27,4	64,0
Resultado Financ. antes de contrib.	136,4	150,8	14,4	10,6
Contribuciones Figurativas	701,6	805,6	104,0	14,8
Gastos Figurativos	0,0	0,0	0,0	0,0
Resultado Financiero	838,0	956,4	118,4	14,1

Del total de ingresos corrientes ejecutados durante los tres primeros trimestres del año 2006 (5.498,2 millones de pesos), el 36,7% corresponde a la Administración Federal de Ingresos Públicos. Dichos recursos consisten fundamentalmente en un porcentaje de la recaudación neta⁵ total de los gravámenes y de los recursos aduaneros cuya aplicación, recaudación, fiscalización o ejecución fiscal se encuentra a cargo de la AFIP.

⁴ Con el fin de incluir a estos organismos dentro de la normativa presupuestaria del Sector Público, en la Ley de Presupuesto del ejercicio 2002 se modificó el artículo 8° de la Ley N° 24.156, incorporando dentro del Sector Público Nacional a determinados Entes Públicos excluidos de la Administración Nacional.

⁵ De acuerdo a lo que se establece en el Decreto N° 1.399/01.

En los gastos corrientes (5.277,2 millones de pesos), la participación de dicho organismo asciende al 35,2% correspondiendo principalmente al rubro remuneraciones.

Por su parte, el INSSJyP conforma el 61,1% de los recursos corrientes y el 63% de los gastos corrientes de este subsector. Cabe señalar que las contribuciones figurativas incluyen la transferencia de recursos realizada por la ANSeS asociada a los aportantes pasivos.

El incremento en el superávit financiero del sector se explica por el aumento de las contribuciones figurativas provenientes de Instituciones de Seguridad Social debido al aumento de los haberes jubilatorios y al incremento neto del número de beneficiarios.

c) Empresas y Sociedades del Estado

El universo de empresas y sociedades del Estado comprende 27 sociedades de mayoría estatal, de las cuales 23 son empresas en funcionamiento y 4 son empresas residuales⁶. Cabe mencionar que los ingresos y gastos totales de estas últimas no alcanzan al 3% del total.

El sector público empresarial acumuló al tercer trimestre de 2006 un superávit financiero de 195,5 millones de pesos.

Empresas y Sociedades del Estado - Base Devengado
En millones de pesos
Acumulado al 3er. Trim.

CONCEPTO	2005	2006	Diferencia	Var. %
Ingresos Corrientes	1.357,7	1.872,6	514,9	37,9
Gastos Corrientes	1.412,8	1.854,8	442,0	31,3
Recursos de Capital	62,4	17,8	-44,6	-71,5
Gastos de Capital	198,9	211,3	12,4	6,2
Resultado Financ. Antes de contrib.	-191,6	-138,4	53,2	27,8
Contribuciones Figurativas	296,4	333,9	37,5	12,7
Gastos Figurativos	1,3	0,0	-1,3	-100,0
Resultado Financiero	103,5	195,5	92,0	88,9

El monto total de recursos ejecutados –incluyendo las contribuciones figurativas– durante el periodo alcanzó la suma de 2.261,6 millones de pesos. Dicho importe se compone en un 72,4% por ingresos de operación y en un 14,8% producto de los aportes del Tesoro Nacional, de los cuales la mayor parte corresponde a transferencias otorgadas al Sistema Nacional de Medios Públicos S.E. y a Yacimientos Carboníferos de Río Turbio.

Asimismo del total de gastos realizados (2.066,1 millones de pesos) un 78,4% se destina a gastos de operación, mayormente del Correo Oficial de la República Argentina S.A. y, en menor medida, la empresa Nucleoeléctrica Argentina S.A. (NASA).

⁶ Las Empresas y Sociedades en funcionamiento son:

- Administración General de Puertos S.E. (A.G.P.)
- Casa de Moneda S.E.
- Correo Oficial de la República Argentina S.A.
- Construcción de Viviendas para Armada Argentina (COVIARA)
- Dixitek S.A.
- Empresa Argentina de Soluciones Satelitales S.A. (AR-SAT)
- Emprendimientos Energéticos Binacionales S.A.
- Empresas de Cargas Aéreas del Atlántico Sud S.A. (EDCADASSA)
- EDUC.AR S.E.
- Energía Argentina S.A. (ENARSA)
- Ferrocarriles Gral. Belgrano S.A.
- Innovaciones Tecnológicas Agropecuarias S.A. (INTEA)
- Intercargo S.A.
- Líneas Aéreas Federales S.A.
- Lotería Nacional S.E.
- LT 10 – Universidad Nacional del Litoral S.A.
- Nucleoeléctrica Argentina S.A. (NASA)
- Polo Tecnológico Constituyentes S.A.
- Sistema Nacional de Medios Públicos S.E. (SNMP)
- Servicio de Radio y Televisión de la Universidad de Córdoba S.A.
- Telam S.E.
- Yacimientos Carboníferos Río Turbio (YCRT)
- Yacimientos Mineros Agua de Dionisio (YMAD)

Asimismo las Empresas Residuales se encuentran conformadas por:

- Argentina Televisora Color S.A. (ATC S.A.)
- Empresa Nacional de Correos y Telégrafos S.A (ENCOTESA)
- Instituto Nacional de Reaseguros S.E. (INDER)
- TELAM S.A.I.P.

En comparación con igual período del año anterior, se observan incrementos en los ingresos y gastos corrientes. Los aumentos en los recursos obedecen principalmente a la mayor actividad del Correo Oficial, NASA, así como a dividendos obtenidos por Yacimientos Mineros Aguas del Dionisio a partir de emprendimientos mineros en la provincia de Catamarca; mientras que en los gastos se destacan el Correo Oficial y Nucleoeléctrica Argentina S.A. Por otra parte, se aprecia un aumento en los gastos de capital, fundamentalmente por inversiones realizadas por NASA, financiadas con préstamos otorgados por el Tesoro Nacional para la terminación de la Central Nuclear Atucha II y a obras en Yacimientos Carboníferos de Río Turbio.

I.2.3 - Base Caja del Sector Público Nacional

Durante los primeros nueve meses de 2006, el resultado financiero del Sector Público Nacional (sin incluir coparticipación federal de impuestos) ascendió a 11.204 millones de pesos; mientras que el resultado primario fue de 19.102,8 millones de pesos.

SECTOR PUBLICO NACIONAL(*) – Base Caja
En millones de pesos
Acumulado al 3er. Trim.

CONCEPTO	2005	2006	Diferencia	Var. %
Ingresos Totales	72.458,1	89.936,2	17.478,1	24,1
Gasto Primario	55.535,8	70.833,4	15.297,6	27,5
Intereses	8.105,4	7.898,8	-206,6	-2,5
Gastos Totales	63.641,2	78.732,2	15.091,0	23,7
Resultado Primario	16.922,3	19.102,8	2.180,5	12,9
Resultado Financiero	8.816,9	11.204,0	2.387,1	27,1
Fuentes Financieras	69.565,1	80.720,0	11.154,9	16,0
Aplicaciones Financieras	78.382,0	91.924,0	13.542,0	17,3

(*) No incluye Coparticipación Federal de impuestos.

En comparación a igual período de 2005, el resultado primario registró un incremento de 2.180,5 millones de pesos, que se explica por el aumento de los recursos percibidos (17.478,1 millones de pesos), acompañado por una suba menor del gasto primario (15.297,6 millones de pesos).

SECTOR PUBLICO NACIONAL – Base Caja
Resultado Primario
En millones de pesos
Acumulado al 3er. Trim.

CONCEPTO	2005	2006	Diferencia
Tesoro Nacional	12.096,4	11.770,7	-325,7
Recursos Afectados	42,5	70,2	27,7
Organismos Descentralizados	273,1	268,6	-4,5
Inst. de Seguridad Social	3.510,2	5.714,7	2.204,5
Resultado Primario Administración Nacional	15.922,2	17.824,2	1.902,0
PAMI, Fondos Fiduciarios y otros	1.000,1	1.278,6	278,5
Resultado Primario del Sector Público Nacional	16.922,3	19.102,8	2.180,5

La Administración Nacional participó del 93,3% del superávit primario del Sector Público Nacional acumulado al tercer trimestre de 2006; impulsado por el resultado primario positivo de las cuentas de las Instituciones de la Seguridad Social.

El cuadro siguiente permite observar la evolución mensual de los principales indicadores presupuestarios correspondientes al Sector Público Nacional.

CUENTA AHORRO-INVERSION-FINANCIAMIENTO DE LA ADMINISTRACION NACIONAL
Y DEL SECTOR PUBLICO NACIONAL

SECTOR PUBLICO NACIONAL (*) – Base Caja
Evolución Mensual y Acumulado al 3er. Trim. de 2006
En millones de pesos

Mes	Recursos	Gasto Primario	Resultado Primario	Intereses	Resultado Financiero
Enero	9.040,6	7.437,6	1.603,0	267,6	1.335,4
Febrero	8.722,5	6.818,0	1.904,5	1.695,0	209,5
Marzo	8.849,4	7.445,3	1.404,1	722,1	682,0
Abril	8.971,6	7.438,0	1.533,6	441,9	1.091,7
Mayo	11.273,8	7.367,7	3.906,1	344,1	3.562,0
Junio	11.183,8	8.940,6	2.243,2	1.089,5	1.153,7
Julio	10.689,9	8.601,7	2.088,2	263,8	1.824,4
Agosto	10.716,0	8.508,5	2.207,5	2.298,7	-91,2
Septiembre	10.488,6	8.276,0	2.212,6	776,1	1.436,5
Total	89.936,2	70.833,4	19.102,8	7.898,8	11.204,0

(*) No incluye Coparticipación Federal de impuestos.

I.3 Ejecución del Presupuesto de Divisas de la Administración Nacional

I.3.1 Aspectos Metodológicos

La ejecución del Presupuesto de Divisas de la Administración Nacional⁷ tiene por objetivo conocer el impacto directo de las transacciones del Estado en los movimientos de divisas.

En el Presupuesto Nacional el criterio general de registración en moneda extranjera contempla toda transacción de recursos o gastos que implique un efectivo movimiento de ingresos o salidas de divisas. Entre los conceptos que no se incluyen en este criterio se señalan los ingresos correspondientes a tributos, aranceles, derechos o ventas de bienes que, si bien se facturan en moneda extranjera, se perciben en moneda local; así como los gastos en pesos financiados con préstamos externos –el préstamo, en cambio, se registra como ingreso de divisas–.

La metodología aquí utilizada comprende la registración de los ingresos de acuerdo con el momento de su percepción (criterio de caja) y de los gastos según el criterio de devengado, los cuales se obtienen del Sistema Integrado de Información Financiera (SIDIF). Asimismo, se consideran aquellas transacciones del período aún pendientes de regularización asociadas a la operatoria de amortizaciones y atención de intereses de la deuda pública.

Por otro lado cabe destacar que en este esquema adquiere importancia la inclusión del concepto Demanda Neta de Divisas, que se calcula como el total de gastos con aplicaciones financieras menos el conjunto de ingresos incluyendo fuentes financieras. La Demanda Neta de Divisas representa el requerimiento neto de divisas por parte de la Administración Nacional (expresado en moneda local) para afrontar los gastos y aplicaciones financieras en moneda extranjera.

I.3.2 Análisis de la Ejecución

A continuación se presenta un resumen sobre el desempeño de los recursos y

⁷ Al respecto, el artículo 24 de la Ley N°24.156 de Administración Financiera de los Sistemas de Control del Sector Público Nacional establece, entre otros aspectos, la remisión al Congreso Nacional del programa monetario y el presupuesto de divisas, a título informativo, como soporte para el análisis del Proyecto de Ley de Presupuesto General. Asimismo, el artículo 6 de la Ley N°25.152 de Solvencia Fiscal insiste en el mismo sentido al establecer la incorporación en el Mensaje de elevación del Presupuesto General de la Administración Nacional del presupuesto de divisas del Sector Público Nacional, junto con el Programa Monetario y un Presupuesto Plurianual.

gastos en divisas acumulados al tercer trimestre de 2006 y luego su comparación respecto al año anterior.

Durante los primeros nueve meses de 2006 los ingresos percibidos en moneda extranjera, incluyendo el uso del crédito, totalizan 15.305,8 millones de pesos, mientras que los gastos devengados –sumadas las aplicaciones financieras– ascienden a 19.306 millones de pesos. Así, la diferencia entre ingresos percibidos totales y gastos devengados genera una demanda neta de divisas de 4.000,2 millones de pesos.

PRESUPUESTO DE DIVISAS DE LA ADMINISTRACION NACIONAL
En millones de pesos
Acumulado al 3er. Trim. de 2006

CONCEPTO	Ejecución	Porcentaje Ejecución
I- Recursos Corrientes y de Capital	96,9	49,7
II- Gasto Primario	903,9	57,8
III- Gastos Corrientes y de Capital	6.756,9	96,2
IV- Fuentes Financieras	15.208,9	68,9
V- Aplicaciones Financieras	12.549,1	70,2
VI- Recursos con Fuentes Financieras	15.305,8	68,7
VII- Gastos con Aplicaciones Financieras	19.306,0	77,5
VIII- Demanda Neta de Divisas (VII-VI)	4.000,2	152,0

El 99% de los recursos presupuestados para el año 2006 corresponde al financiamiento que se espera obtener mediante préstamos externos y colocación de títulos públicos.

En el período enero – septiembre de 2006 los recursos percibidos en moneda extranjera –incluidas las fuentes financieras– representan el 68,7% de las previsiones para este año. El endeudamiento público alcanza al 90,2% del presupuesto vigente, correspondiendo principalmente a la colocación de títulos BODEN 2012 (6.565,7 millones de pesos) y BONAR V (4.597 millones de pesos) y, en septiembre de 2006, el BONAR VII (1.553,5 millones de pesos).

Respecto a los préstamos externos, el nivel de ejecución de los mismos alcanza el 31,2% del total previsto para el año. Los mayores desembolsos (1.313,7 millones de pesos) provienen del Banco Interamericano de Desarrollo (BID) y se encuentran destinados a la jurisdicción Servicio de la Deuda Pública (462,9 millones de pesos), diversos programas del Ministerio de Planificación Federal, Inversión Pública y Servicios (283,1 millones de pesos) y del Ministerio de Economía y Producción (32,8 millones de

pesos), la Atención de Grupos Vulnerables y del Plan Familias del Ministerio de Desarrollo Social (244,5 millones de pesos), al Mejoramiento del Sistema Educativo y a la Reforma de la Educación Técnica Superior No Universitaria del Ministerio de Educación, Ciencia y Tecnología (122,8 millones de pesos), a la Modernización Tecnológica de la Secretaría de Ciencia, Tecnología e Innovación Productiva (67,3 millones de pesos), al Ministerio de Salud (49 millones de pesos) y el préstamo Desarrollo Integral de Grandes Aglomeraciones Urbanas del Interior del Ministerio del Interior (37 millones de pesos).

Los desembolsos del Banco Mundial (BIRF), que alcanzan los 999,7 millones de pesos, corresponden principalmente al financiamiento de obras de la Dirección Nacional de Vialidad (312,8 millones de pesos), de la jurisdicción Servicio de la Deuda Pública (232,5 millones de pesos), al Plan Jefes de Hogar del Ministerio de Trabajo, Empleo y Seguridad Social (184,2 millones de pesos), el proyecto Transporte Urbano de Buenos Aires (26,5 millones de pesos), los préstamos Caminos Provinciales (54 millones de pesos), Protección contra las Inundaciones (23,9 millones) y el Proyecto Energías Renovables en el Mercado Eléctrico Rural (6,7 millones de pesos), todos ellos ejecutados en el ámbito del Ministerio de Planificación Federal, Inversión Pública y Servicios. También se señalan los préstamos para los programas Social Agropecuario – PROINDER y de Servicios Agropecuarios – PROSAP del Ministerio de Economía y Producción (79,3 millones de pesos) y el Seguro Materno Infantil del Ministerio de Salud (43,8 millones de pesos).

Aunque con una menor participación sobre el total de préstamos previstos, se señalan los desembolsos de la Corporación Andina de Fomento para obras viales y el viaducto ferroviario laguna “La Picasa” (103,9 millones de pesos) que presentan una ejecución de 54%.

El resto de los ingresos comprende mayormente los originados por rentas consulares y rentas de la propiedad y las transferencias externas en concepto de donaciones –éstas últimas sólo con 37,3% de ejecución–.

Por su parte, para el año 2006 el 93% del presupuesto de gastos –sumadas las aplicaciones financieras– en divisas se prevé destinar a los servicios de la deuda pública en moneda extranjera –intereses, comisiones y amortización de la misma–.

La ejecución de los gastos acumulados al mes de septiembre del año 2006 representa el 77,5% del presupuesto previsto para este año, correspondiendo mayormente a los siguientes conceptos:

- Amortización de préstamos con el BID, BIRF, FONPLATA y otros (5.397,7 millones de pesos), títulos BODEN 2012 (6.175,3 millones de pesos), BODEN 2013 (746,8 millones de pesos) y BODEN 2006 (48,3 millones de pesos).
- Intereses por préstamos del FMI, BID y BIRF y títulos BODEN, PAR, Discount y Letra Intransferible 2016 –entregada al BCRA por el uso de las reservas destinadas a cancelar la deuda con el FMI– (5.854,8 millones de pesos).
- Gastos en personal de las representaciones argentinas en el exterior y de las fuerzas armadas y de seguridad (353,1 millones de pesos).
- Atención en el mes de febrero de los aportes de capital a los organismos Corporación Andina de Fomento y Corporación Interamericana de Inversiones (115,9 millones de pesos).

También se registró la cancelación de deuda por parte del Ente Binacional Yacyretá (158,2 millones de pesos), transferencias corrientes al sector externo –OEA, ONU, tribunales internacionales y otros– (152,5 millones de pesos), alquiler y mantenimiento de las representaciones argentinas en el exterior (78,3 millones de pesos), erogaciones para el funcionamiento de las fuerzas armadas y de seguridad (50,8 millones de pesos), comisiones y otros gastos de la deuda pública (42,4 millones de pesos) y pasajes y viáticos (38 millones de pesos), entre otros.

PRESUPUESTO DE DIVISAS DE LA ADMINISTRACION NACIONAL
En millones de pesos
Acumulado al 3er. Trim.

CONCEPTO	2005	2006	Diferencia	Var. %
Recursos con Fuentes Financieras	5.953,6	15.305,8	9.352,2	157,1
Gastos con Aplicaciones Financieras	23.781,7	19.306,0	-4.475,7	-18,8
DEMANDA NETA DE DIVISAS	17.828,1	4.000,2	-13.827,9	-77,6

La diferencia entre ingresos percibidos totales y gastos devengados, que generó una demanda neta de divisas de 4.000,2 millones de pesos, registró en 2006 una mejora de 13.827,9 millones de pesos respecto a igual período de 2005.

Dicha mejora se explica por el aumento en los recursos percibidos (9.352,2 millones de pesos) principalmente por colocación en 2006 de títulos públicos –BODEN 2012, BONAR V y BONAR VII– (8.697,2 millones de pesos) y los desembolsos provenientes de préstamos externos en este año (608,9 millones de pesos) y por la

disminución en el gasto total –incluyendo las aplicaciones financieras– que resultó menor en 4.475,7 millones de pesos.

Esta reducción en las erogaciones se debe a la atención en 2005 de los pagos de amortización al FMI (-8.302,8 millones de pesos) y de los títulos BODEN 2005 (-1.071,1 millones de pesos), la incidencia en 2005 de los intereses atrasados de los nuevos bonos emitidos tras la reestructuración de la deuda –bonos PAR y Discount en U\$S– (-883,3 millones de pesos) y los pagados al FMI (-890,8 millones de pesos); así como los honorarios a los agentes organizadores del proceso de reestructuración de la deuda pública (-\$ 358,4 millones).

Estos conceptos fueron parcialmente compensados por las siguientes variaciones:

- Mayor amortización de deuda pública proveniente de préstamos del BID (2.108,7 millones de pesos) y BIRF (527,9 millones de pesos) y de los títulos BODEN 2012 (1.944,5 millones de pesos), BODEN 2013 (746,8 millones de pesos) y BODEN 2006 (13,4 millones de pesos).
- Pago de cupones de títulos BODEN (965 millones) y de la Letra Intransferible 2016 (551,7 millones).
- Atención de intereses al BID y Banco Mundial (392,9 millones de pesos).
- Aportes de capital a los organismos internacionales arriba señalados (115,9 millones de pesos).

I.4 – Modificaciones Presupuestarias

Durante los primeros nueve meses de 2006 el cálculo de **recursos corrientes y de capital** de la Administración Nacional se modificó en 348,8 millones de pesos, principalmente como consecuencia de la incorporación de recursos no tributarios en el Ministerio de Justicia y Derechos Humanos en la Dirección del Registro de la Propiedad Automotor (105 millones de pesos)⁸, por mayores ventas de bienes y servicios de la Policía Federal Argentina (78,5 millones de pesos)⁹, por aumento de los ingresos tributarios de la Secretaría de Turismo – Instituto Nacional de Promoción Turística (\$ 50,9 millones)¹⁰, por los intereses por préstamos derivados del Programa de Asistencia a Municipios (50,5 millones de pesos)¹¹ y por los ingresos no tributarios de la Comisión Nacional de Comunicaciones destinados a la capitalización de la nueva empresa Argentina de Soluciones Satelitales S.A. (AR-SAT)¹² (50 millones de pesos).

ADMINISTRACION NACIONAL
Modificaciones Presupuestarias según clasificación económica (*)
En millones de pesos

CONCEPTO	Presupuesto Inicial	Presupuesto Vigente al 30/09	Diferencia	Var. %
Ingresos Corrientes	100.059,1	100.407,0	347,9	0,3
Gastos Corrientes	81.253,0	80.603,4	-649,6	-0,8
Recursos de Capital	1.102,8	1.103,8	0,9	0,1
Gastos de Capital	12.469,4	15.284,1	2.814,7	22,6
Recursos Totales	101.161,9	101.510,7	348,8	0,3
Gastos Totales	93.722,4	95.887,5	2.165,1	2,3
RESULTADO FINANCIERO	7.439,5	5.623,2	-1.816,3	-24,4
Fuentes Financieras	59.433,9	60.248,2	814,3	1,4
Aplicaciones Financieras	66.873,4	65.871,4	-1.002,0	-1,5

(*) No incluye contribuciones ni gastos figurativos.

Por otra parte, el presupuesto de **gastos corrientes y de capital** se incrementó en 2.165,1 millones de pesos y respondió principalmente a aumentos en los gastos de capital (2.814,7 millones de pesos), parcialmente compensados por reducciones en las erogaciones corrientes (-649,6 millones de pesos), señalándose a continuación las principales medidas.

- Capitalización del Banco de la Nación Argentina (800 millones de pesos)¹³ cuyo

⁸ Decisión Administrativa N°644/06.

⁹ Decisión Administrativa N°388/06.

¹⁰ Decisión Administrativa N°430/06.

¹¹ Decisión Administrativa N°437/06.

¹² Decisión Administrativa N°281/06.

¹³ Decreto N°811/06.

aporte será integrado mediante la entrega de pagarés.

- Obra pública (750 millones de pesos)¹⁴, con destino a obras viales a cargo de la Dirección Nacional de Vialidad (450 millones de pesos), a la construcción de viviendas (100 millones de pesos), a obras hídricas de saneamiento (90 millones de pesos) y a diversas obras públicas en provincias y municipios (110 millones de pesos).
- Implementación del Régimen de Compensaciones Complementarias (RCC) al Sistema Integrado de Transporte Automotor (SISTAU), por incrementos de costos en empresas de transporte automotor público de pasajeros -urbano y suburbano bajo jurisdicción nacional- (395,6 millones de pesos)¹⁵.
- Atención de gastos del Ministerio de Justicia y Derechos Humanos (105 millones de pesos), principalmente regularización de la deuda de cánones por alquiler con opción a compra de los complejos penitenciarios federales, indemnización de hijos nacidos en cautiverio – Ley N°25.914 y aporte al Tesoro Nacional por una mayor estimación de recursos¹⁶.
- Convenio de asistencia financiera a la provincia de La Rioja (80 millones de pesos)¹⁷.
- Prestación del servicio de Policía Adicional -Policía Federal Argentina-, expendio de Pasaportes y Cédulas de Identidad, atención de necesidades del servicio pagadas, según convenio, por el Gobierno de la Ciudad Autónoma de Buenos Aires (78,5 millones de pesos)¹⁸.
- Atención de gastos emergentes de compromisos contraídos por la Secretaría de Turismo y aporte al Tesoro Nacional por la mayor recaudación (50,9 millones de pesos)¹⁹.
- Capitalización de la empresa Argentina de Soluciones Satelitales S.A. (AR-SAT) (50 millones de pesos), antes comentada.

En sentido contrario incidió el cambio de la imputación de los créditos que fueron originalmente contemplados como gastos de capital (préstamos) destinados al financiamiento del proyecto de terminación de la Central Nucleoeléctrica Atucha II (-\$180 millones), y que se modificó por "Incremento de Otras Cuentas a Cobrar a Largo Plazo"²⁰, quedando en consecuencia registrados como aplicaciones financieras.

¹⁴ Decisión Administrativa N°495/06.

¹⁵ Decreto N°678/2006.

¹⁶ Decisión Administrativa N°644/06.

¹⁷ Decisión Administrativa N°613/06.

¹⁸ Decisión Administrativa N°388/2006.

¹⁹ Decisión Administrativa N°430/2006.

²⁰ Res. S.H. N°204/06.

Además se efectuaron **reasignaciones** destinadas a la atención de gastos de capital en detrimento de las erogaciones corrientes, destacándose a continuación las más importantes:

- Modificación de los créditos originalmente previstos para la atención de intereses de la deuda con el Fondo Monetario Internacional (FMI) –cancelada en su totalidad en enero de 2006– por 1.085 millones de pesos²¹, que se destinaron principalmente a planes federales de vivienda (830 millones de pesos) y a la construcción de nuevos tramos de la Autopista Rosario - Córdoba bajo la órbita de la Dirección Nacional de Vialidad– (255 millones de pesos).
- Atención de un certificado de obra pendiente por la construcción del Aprovechamiento Hidroeléctrico Piedra del Águila a la Unión Constructores Argentinos - U.C.A.S.A. por 163 millones de pesos²² financiado mediante la disminución de las transferencias corrientes a empresas privadas -subsidios de la Secretaría de Energía a CAMMESA para compra de fuel oil-.

El **resultado financiero** presupuestado se modificó en -1.816,3 millones de pesos, principalmente por la incidencia de la capitalización del Banco de la Nación Argentina (800 millones de pesos), el financiamiento de la obra pública (750 millones de pesos), la previsión de mayores gastos del Régimen de Compensaciones Complementarias (RCC) al Sistema Integrado de Transporte Automotor (SISTAU) (395,6 millones de pesos) y la transferencia a la Provincia de La Rioja (80,0 millones de pesos).

Las **fuentes financieras** se incrementaron 814,3 millones por la incorporación del endeudamiento para la capitalización del Banco de la Nación Argentina anteriormente señalado (800 millones de pesos).

La reducción de 1.002 millones de pesos en las **aplicaciones financieras** se destinó fundamentalmente al financiamiento de la obra pública (-750 millones de pesos), del Régimen de Compensaciones Complementarias (RCC) (-395,6 millones de pesos), del convenio de asistencia financiera a la provincia de la Rioja (-80 millones de pesos), a partir de la disminución de créditos del Programa de Asistencia Financiera -PAF- (Fondo Fiduciario de Desarrollo Provincial). En sentido contrario, la modificación del registro de partidas previstas como gastos de capital para atención de préstamos destinados a la terminación de la Central Nucleoeléctrica Atucha II (180 millones de pesos) dio lugar a un incremento en las aplicaciones financieras.

²¹ Decreto N°352/06.

²² Res. S. E. N°50/06 y Res. S.H. N°23/06.

A continuación se exponen las variaciones en los créditos según la **finalidad del gasto**.

ADMINISTRACION NACIONAL
En millones de pesos
Modificaciones Presupuestarias según la finalidad del gasto (*)

CONCEPTO	Presupuesto Inicial	Presupuesto Vigente al 30/09	Diferencia	Var. %
Administración Gubernamental	6.074,8	6.121,2	46,4	0,8
Servicios de Defensa y Seguridad	6.757,0	6.920,6	163,6	2,4
Servicios Sociales	60.144,2	61.313,5	1.169,3	1,9
Servicios Económicos	10.100,6	11.971,3	1.870,7	18,5
Deuda Pública	10.645,9	9.560,9	-1.085,0	-10,2
TOTAL	93.722,4	95.887,5	2.165,1	2,3

(*) No incluye gastos figurativos.

En **Administración Gubernamental** incidió el mayor crédito para la atención del convenio de asistencia financiera a la Provincia de La Rioja (80 millones de pesos)²³.

En **Servicios de Defensa y Seguridad** repercutieron los incrementos de créditos destinados a prestación del servicio de Policía Adicional -Policía Federal Argentina-, expendio de Pasaportes y Cédulas de Identidad, atención de necesidades del servicio y pago de los recursos humanos financiados por el Gobierno de la Ciudad Autónoma de Buenos Aires (78,5 millones de pesos)²⁴ y las provisiones para el equipamiento informático y comunicacional de la Policía Federal Argentina (20 millones de pesos)²⁵. Asimismo se registraron los créditos para la atención de gastos del Ministerio de Justicia y Derechos Humanos (45,6 millones de pesos)²⁶, principalmente para la regularización de los cánones por el alquiler con opción a compra de los complejos penitenciarios federales y erogaciones de la Policía Federal Argentina (13,4 millones de pesos) destinadas a la adquisición de equipamiento e incorporación de nuevos agentes para reforzar los servicios de prevención del delito y la seguridad de bienes y personas en el marco del convenio suscripto entre el Ministerio del Interior y el Gobierno de la Ciudad Autónoma de Buenos Aires²⁷.

En **Servicios Sociales** impactaron los aumentos vinculados los planes de vivienda (594,9 millones de pesos)²⁸, obras hídricas de saneamiento (171,2 millones de

²³ Decisión Administrativa N°613/06.

²⁴ Decisión Administrativa N°388/06.

²⁵ Decreto N°363/06.

²⁶ Decisión Administrativa N°644/06.

²⁷ D.A. N°385/2006.

²⁸ Principalmente Decreto N°352/06.

pesos), así como las mayores asignaciones a las Universidades Nacionales (145,9 millones de pesos)²⁹ y otras obras públicas (87,5 millones de pesos)³⁰.

En **Servicios Económicos**, el aumento se asoció a la capitalización del Banco de la Nación Argentina (800 millones de pesos), la mayor obra pública principalmente a cargo de la Dirección Nacional de Vialidad (472,5 millones de pesos)³¹ y al refuerzo de las asignaciones en el marco del Régimen de Compensaciones Complementarias (RCC) al Sistema Integrado de Transporte Automotor (SISTAU) –a través del Fondo Fiduciario para el Sistema de Infraestructura del Transporte– por 395,6 millones de pesos. Adicionalmente se asignaron mayores créditos para la construcción de nuevos tramos de la Autopista Rosario - Córdoba bajo la órbita de la Dirección Nacional de Vialidad (255 millones de pesos)³², a la atención de gastos emergentes de compromisos contraídos por la Secretaría de Turismo y del aporte al Tesoro Nacional por la mayor recaudación (50,9 millones de pesos) y la capitalización de la nueva empresa AR-SAT (50 millones de pesos)³³. En sentido opuesto se produjo la reducción de préstamos de capital para la terminación de la Central Nucleoeléctrica Atucha II (-180 millones de pesos).

En **Deuda Pública** se verificó la reafectación de los recursos originalmente previstos para la atención de intereses de la deuda con el Fondo Monetario Internacional – FMI (cancelada en su totalidad en enero de 2006) (-1.085 millones de pesos)³⁴.

²⁹ D.A. N°494/06 y Res. MECyT N°429/06.

³⁰ D.A. N°495/06.

³¹ D.A. N°495/06.

³² Decreto N°352/06.

³³ D.A. N°281/06.

³⁴ Decreto N°352/06

II – RECURSOS DE LA ADMINISTRACION NACIONAL

II.1 - Evolución de los Recursos 2006/2005

Los recursos percibidos de la Administración Nacional, acumulados al tercer trimestre, aumentaron en 15.749 millones de pesos, representando una mejora de 23,5% respecto de igual período de 2005.

Dicha mejora se explica principalmente por los aumentos de 9.644 millones de pesos en los recursos tributarios y de 4.429,6 millones de pesos en las Contribuciones al Sistema de Seguridad Social.

ADMINISTRACION NACIONAL
Recursos Corrientes y de Capital
En millones de pesos
Acumulado al 3er. Trim.

CONCEPTO	2005	2006	Diferencia	Var. %
TRIBUTARIOS	52.409,1	62.053,1	9.644,0	18,4
- Valor Agregado (*)	13.840,4	17.355,9	3.515,5	25,4
- Ganancias	14.241,5	16.949,2	2.707,7	19,0
- Derechos Exportación	9.441,3	9.731,5	290,2	3,1
- Créditos y Débitos Bancarios	5.833,8	7.215,6	1.381,8	23,7
- Derechos Importación	2.686,1	3.582,3	896,2	33,4
- Combustibles	2.538,9	2.862,1	323,2	12,7
- Internos	1.390,1	1.550,2	160,1	11,5
- Monotributo Impositivo	391,1	443,3	52,2	13,3
- Ganancia Mínima Presunta	427,5	406,7	-20,8	-4,9
- Adicional Cigarrillos	299,8	298,6	-1,2	-0,4
- Bienes Personales	681,8	801,0	119,2	17,5
- Estadísticas	62,6	79,6	17,0	27,2
- Otros	574,2	777,1	202,9	35,3
CONTRIBUCIONES A LA SEG. SOCIAL	11.216,3	15.645,9	4.429,6	39,5
INGRESOS NO TRIBUTARIOS	1.513,8	1.841,3	327,5	21,6
RENTAS DE LA PROPIEDAD	284,4	1.523,4	1.239,0	435,7
VENTA DE BIENES Y SERVICIOS	389,5	460,1	70,6	18,1
TRANSFERENCIAS CORRIENTES	290,4	335,1	44,7	15,4
TOTAL DE RECURSOS CORRIENTES	66.103,5	81.858,9	15.755,4	23,8
TOTAL DE RECURSOS DE CAPITAL	817,7	811,3	-6,4	-0,8
TOTAL DE RECURSOS CORRIENTES Y DE CAPITAL	66.921,2	82.670,2	15.749,0	23,5

(*) Neto de Reintegros

En los primeros nueve meses de 2006 los recursos tributarios de la Administración Nacional³⁵ se incrementaron 18,4 %, mientras que las Contribuciones de la Seguridad Social fueron 39,5 % superiores a las ingresadas en el mismo período del año

³⁵ Este comentario se elaboró sobre la base del Informe sobre la Recaudación Tributaria del II trimestre de 2006,

anterior.

El crecimiento de los ingresos es explicado por los incrementos de la actividad económica, los precios, el comercio exterior, el empleo y de las remuneraciones, y por las mayores ganancias obtenidas en los últimos períodos fiscales, principalmente, por las sociedades.

También tuvieron un efecto positivo en la recaudación la eliminación del tope en las remuneraciones para el pago de las Contribuciones Patronales y la incorporación al salario imponible de sumas que originalmente tenían el carácter de no remunerativas.

Los efectos positivos de los factores mencionados fueron contrarrestados parcialmente por los ingresos registrados en el primer semestre de 2005 en el impuesto a las Ganancias, originados en la postergación de vencimientos correspondientes al mes de diciembre de 2004, por cuestiones relacionadas con el sistema de pago de los tributos y por el cambio en la composición de las exportaciones, que provocó una reducción del derecho promedio efectivamente abonado.

En los primeros nueve meses de 2006 la recaudación del impuesto a las Ganancias creció 19%. Este incremento es explicado por el crecimiento de los impuestos determinados³⁶ de los períodos fiscales 2004 y 2005 -que incidió en los pagos por anticipos, principalmente de las sociedades- y por las subas verificadas en los niveles de actividad económica, precios, remuneraciones e importaciones, que generaron mayores ingresos provenientes de los distintos regímenes de retención y percepción.

Estos efectos fueron parcialmente compensados por la postergación de los vencimientos correspondientes al mes de diciembre de 2004 de los anticipos y de las retenciones sobre las remuneraciones de los trabajadores en relación de dependencia – que afectó positivamente la recaudación del primer semestre de 2005– y por las modificaciones introducidas en el impuesto que beneficiaron a las personas físicas³⁷. En el mismo sentido, actuaron la mayor proporción de pagos efectuados en forma no bancaria y el incremento en los pagos a cuenta del impuesto sobre los Débitos y Créditos en Cuenta

producido por la Dirección Nacional de Investigaciones y Análisis Fiscal.

³⁶ Los impuestos determinados por las sociedades con cierre de ejercicio en diciembre -el más importante del año- crecieron 40% en el año 2004 y 26,1% en 2005. Los de las personas físicas se incrementaron 17,4% en 2004 y 22,1 en el último año.

³⁷ Mediante el Decreto N° 314/2006, se elevaron a partir del año 2006 el mínimo no imponible, la deducción especial, las deducciones por cargas de familia y la ganancia neta a partir de la cual se aplica una escala de reducción de estos conceptos. Esta medida afectó el primer anticipo del año 2006 de los trabajadores independientes y a las retenciones practicadas a los trabajadores en relación de dependencia desde enero, debiéndose efectuar desde el mes de abril la devolución del impuesto retenido en exceso por haberse aplicado hasta el mes de marzo las deducciones vigentes con anterioridad.

Corriente.

La recaudación del **impuesto al Valor Agregado** se elevó 25,4 %, como consecuencia de los aumentos en la actividad económica³⁸, las importaciones³⁹ y los precios⁴⁰. Cuestiones relacionadas con el sistema de liquidación e ingreso del tributo atenuaron la variación.

Los ingresos por el **impuesto sobre los Créditos y Débitos en Cuenta Corriente** mostraron una suba de 23,7 %, que es explicada por los incrementos de los niveles de actividad económica y precios.

Los ingresos del **impuesto sobre los Combustibles** se elevaron 12,7% como consecuencia del crecimiento en las ventas de los distintos combustibles gravados. Este efecto fue parcialmente compensado por cuestiones que se relacionan con el sistema de liquidación e ingreso de estos gravámenes.

La recaudación de los **impuestos Internos** creció 11,5%. Los ingresos por impuestos internos -excepto cigarrillos- se incrementaron 48,4%⁴¹. Los recursos producidos por el impuesto a los cigarrillos fueron de similar magnitud en ambos períodos, ya que si bien se produjo una caída de 9,3% en el precio promedio del paquete durante 2006, la misma fue neutralizada por un aumento en la cantidad de paquetes vendidos de 8,2% y por la aplicación de la cláusula de tributación mínima durante los tres primeros meses de este año⁴².

En los primeros nueve meses del año los ingresos por **Derechos de Importación** se incrementaron 33,4% con respecto a igual período de 2005, debido al crecimiento de 18,7% en las importaciones, a cambios en su composición -que provocaron la elevación del arancel efectivo promedio en 6,3%- y a la suba de similar magnitud del tipo de cambio nominal.

En comparación con el mismo período de 2005 la recaudación de **Derechos de Exportación** creció 3,1%. Si bien los aumentos de las exportaciones⁴³ y del tipo de cambio

³⁸- El Estimador Mensual de Actividad Económica que elabora el INDEC creció 8,4% entre los períodos diciembre 2005-agosto 2006 y los mismos meses de los años anteriores.

³⁹- Las importaciones, expresadas en dólares, aumentaron 18,7%.

⁴⁰- El Índice de Precios al Consumidor, entre los períodos diciembre 2005-agosto 2006 y los mismos meses de los años anteriores, tuvo un incremento de 11,4%.

⁴¹- La recaudación sobre bienes importados creció 57,1% y sobre las ventas al mercado interno, 41,3%.

⁴²- Las dos grandes empresas productoras de cigarrillos abonaron en concepto de tributación mínima cerca de \$ 44 millones en los primeros tres meses de este año. Un mayor detalle de este concepto puede encontrarse en la nota nº 23 del Informe sobre la Recaudación Tributaria del II trimestre de 2006.

⁴³- Las exportaciones aumentaron 12,9%.

nominal y las modificaciones en las alícuotas de algunos productos tuvieron un efecto positivo, los mismos fueron considerablemente suavizados por el cambio en la composición de las exportaciones⁴⁴ y cuestiones de carácter administrativo⁴⁵.

La recaudación de las **Contribuciones de la Seguridad Social** continuó creciendo a tasas muy superiores a las del resto de los tributos. La variación de 39,5% se explica por los incrementos observados en el salario imponible⁴⁶ y en la cantidad de cotizantes⁴⁷, la mayor distribución de los ingresos por los regímenes de facilidades de pago y por la eliminación del tope de la remuneración utilizada para el cálculo de las Contribuciones Patronales.

Las **Rentas de la Propiedad** aumentaron 435,7% como consecuencia de la incorporación en 2006 de 600 millones de pesos en concepto de beneficios del BCRA y del devengamiento de mayores intereses por préstamos otorgados a provincias en el marco del Programa de Financiamiento Ordenado de las Finanzas Provinciales y el Programa de Unificación Monetaria.

⁴⁴ Las exportaciones de grano de soja, petróleo crudo, maíz y trigo – que están gravadas a las alícuotas más elevadas - registraron una disminución promedio de 22% en los primeros nueve meses de 2006

⁴⁵ - Relacionadas con la imputación de los bonos de crédito fiscal, que las empresas petroleras utilizan para el pago de derechos de exportación de petróleo crudo.

⁴⁶ Durante este período, el salario imponible implícito en la recaudación de las Contribuciones subió cerca de 29%.

⁴⁷ La cantidad de cotizantes dependientes creció 5,5% y la de autónomos y monotributistas 7,5%.

III – GASTOS DE LA ADMINISTRACION NACIONAL

III.1 - Evolución de los Gastos 2006/2005 - Base Devengado

En este apartado se comenta la evolución comparativa del nivel de gastos devengados del presupuesto consolidado de la Administración Nacional acumulados al tercer trimestre de los años 2005 y 2006, según la clasificación económica.

El nivel del gasto primario registró durante ambos períodos un incremento de 11.907,9 millones de pesos (23,6%), impulsado por aumentos tanto en los gastos corrientes primarios (18,8%) como en las erogaciones de capital (56,1%).

Por su parte, los intereses se redujeron debido a la atención, en 2005, de los cupones atrasados desde diciembre de 2003 de los bonos emitidos tras la reestructuración de la deuda en cesación de pagos –bonos PAR y Discount- y, en 2006, a los menores intereses abonados dada la cancelación anticipada de la deuda con el Fondo Monetario Internacional. En sentido opuesto, repercuten los mayores cupones de los títulos BODEN, de la Letra Intransferible 2016 –entregada al BCRA por el uso de las reservas destinadas a cancelar la deuda con el FMI–; así como los servicios de deuda con el Banco Interamericano de Desarrollo y el Banco Mundial.

ADMINISTRACION NACIONAL
Gastos Corrientes y de Capital
En millones de pesos
Acumulado al 3er. Trim.

CONCEPTO	2005	2006	Diferencia	Var. %
GASTOS CORRIENTES PRIMARIOS	43.939,0	52.212,8	8.273,8	18,8
Gastos de Consumo	9.295,8	10.735,9	1.440,1	15,5
Remuneraciones	6.522,4	8.023,5	1.501,1	23,0
Bienes y Servicios	2.773,4	2.712,5	-60,9	-2,2
Rentas de la Propiedad	11,2	10,3	-0,9	-7,8
Prestaciones de la Seguridad Social	17.443,0	21.427,1	3.984,1	22,8
Transferencias Corrientes	17.186,8	20.036,8	2.850,0	16,6
Otros Corrientes	2,2	2,7	0,4	20,1
GASTOS DE CAPITAL	6.474,4	10.108,5	3.634,1	56,1
Inversión Real	1.644,3	2.752,1	1.107,8	67,4
Transferencias de Capital	4.064,5	6.330,8	2.266,3	55,8
Inversión Financiera	765,6	1.025,6	260,0	34,0
TOTAL GASTO PRIMARIO	50.413,4	62.321,3	11.907,9	23,6
Intereses	8.143,1	7.912,4	-230,8	-2,8
TOTAL GASTO	58.556,5	70.233,6	11.677,1	19,9

Las **Remuneraciones** presentaron un aumento de 1.501,1 millones de pesos que se explica mayormente por las adecuaciones salariales efectuadas durante el transcurso de los años 2005 y 2006:

- Incrementos salariales y actualización de los suplementos que percibe el personal de las fuerzas armadas y de seguridad (Decretos N°1.104/2005, N°1.107/2005, N°1.246/2005, N°1.255/2005, N°1.275/2005, N°1.327/2005, N°1.336/2005 y N°1.453/2005), a los que se suman en 2006 la aplicación del Decreto N°92/2006 (Policía Establecimientos Navales), Decreto N°214/2006 (Contribuciones del Estado por la homologación del Convenio Colectivo Trabajo de la Administración Pública Nacional) y Decreto N°524/2006 y N°532/2006.
- Aplicación de los acuerdos salariales establecidos en los Decretos N°679/2006 y N°680/2006 que prevén mayormente incrementos del 10% en junio y 9% en agosto de 2006 abarcando al personal de SINAPA, CNEA, CONAE, CONICET, INTI, personal de Establecimientos Hospitalarios, personal de Investigación y Desarrollo de las Fuerzas Armadas, personal Guardaparques, entre otros.
- Mayores remuneraciones para el personal del Poder Judicial, Poder Legislativo y Ministerio Público.
- Erogaciones vinculadas a la aplicación del Decreto N°707/2005, según el cual se incorporó a las personas contratadas bajo el régimen Decreto N° 1.184/2001 con honorarios menores a \$ 1.512, al régimen establecido en la Ley Marco de Regulación del Empleo Público Nacional N° 25.164.
- Aumentos salariales en el CONICET en el marco del Programa de Jerarquización de la Actividad Científica y Tecnológica (Etapa III) y creación de adicionales por calificación y antecedentes previos de investigación (Decretos N°1.326/2005 y N°1.764/2005) y en el INTA con vigencia desde febrero de 2006 conforme a la Homologación del Acta Acuerdo y Anexos del Convenio Sectorial (Decreto N°127/2006).

- Incremento del 28,7% promedio por paritarias, desde agosto de 2005, y aumento del 10% en junio de 2006 y 9% en agosto de 2006, mayor personal contratado e incidencia de complementos en la ANSeS.
- Vinculación salarial del personal del Servicio Exterior de la Nación a la evolución del salario del Procurador General de la Nación y al correspondiente índice de costo de vida de Naciones Unidas.

En el rubro **Bienes y Servicios**, que comprende los gastos en servicios no personales y bienes de consumo, se registró una reducción de -60,9 millones de pesos, que se explica mayormente por el pago, en 2005, de los honorarios a los agentes organizadores del proceso de reestructuración de la deuda pública establecido en el Decreto N°1.735/04 (-358,4 millones de pesos) parcialmente compensado por los siguientes conceptos:

- Compra directa de productos farmacéuticos para el programa Lucha contra el SIDA y Enfermedades de Transmisión Sexual (27,6 millones de pesos) y Prevención y Control de Enfermedades y Riesgos Específicos (23,3 millones de pesos), adquisición de alimentos para las fuerzas de defensa y seguridad (7,9 millones de pesos) e indumentaria para la atención de situaciones de emergencia climática a cargo del Ministerio de Desarrollo Social (7,8 millones de pesos).
- Servicios básicos –agua, gas, electricidad, teléfonos– (32,2 millones de pesos) y servicios de vigilancia (11,9 millones de pesos).
- Pasajes y viáticos, comisiones y gastos bancarios de ANSeS (15,4 millones de pesos), erogaciones por juicios, mediaciones e intereses por mora de pagos pendientes a cargo de la Dirección Nacional de Vialidad (6,4 millones de pesos) y pasantías del Ministerio de Desarrollo Social (5 millones de pesos).
- Gastos de mantenimiento, reparación y limpieza en las fuerzas de defensa y seguridad (26,9 millones de pesos) y los derivados de la enmienda al Contrato de Concesión del Área Material Córdoba – Lockheed Martín Aircraft Argentina (13,9 millones de pesos).

- Servicios Técnicos y Profesionales en el Ministerio de Economía y Producción, Ministerio de Planificación, Inversión Pública y Servicios y en el Estado Mayor General del Ejército (28,9 millones de pesos).
- Compra de artículos de uso veterinarios, mantenimiento, pasajes y viáticos y otras erogaciones relativas al funcionamiento del SENASA (24,5 millones de pesos).
- Publicidad y propaganda (23,7 millones de pesos).
- Atención del canon de la concesión de las unidades turísticas de Chapadmalal y Embalse (7,8 millones de pesos) y otras erogaciones para la promoción del turismo (12,8 millones de pesos).
- Gastos varios de la Dirección General de Fabricaciones Militares (11,2 millones de pesos).
- Combustibles y Lubricantes (10,1 millones de pesos).
- Erogaciones vinculadas a las representaciones argentinas en el exterior (9,2 millones de pesos).
- Servicios de telegrama y de carta documento gratuita a favor de los trabajadores dependientes, los jubilados y los pensionados – “Telegrama Ley Nº 23.789”, a cargo del Ministerio de Trabajo, Empleo y Seguridad Social (6,2 millones de pesos).

Las **Prestaciones de la Seguridad Social** registraron un aumento de 3.984,1 millones de pesos fundamentalmente por la plena vigencia en 2006 del Decreto Nº 748/2005 que incrementó a 350 pesos el haber mínimo de las prestaciones del Régimen Previsional Público, con incidencia sobre las pensiones no contributivas y las pensiones honoríficas de Veteranos de la Guerra del Atlántico Sur⁴⁸. A partir del mes de junio de 2006 repercute la aplicación del Decreto Nº764/2006 que incrementa 11% los haberes de las prestaciones a cargo del Régimen Previsional Público y fija el beneficio mínimo en \$ 470

⁴⁸ El monto de las pensiones honoríficas es el equivalente a la suma de tres veces el haber mínimo de las prestaciones

mensuales.

Las **Transferencias Corrientes** realizadas en este período experimentaron un aumento neto de 2.850 millones de pesos.

Los principales **incrementos** se exponen a continuación:

- Universidades Nacionales (581,4 millones de pesos), acorde a la iniciativa de recuperación del sueldo docente universitario.
- Transferencias para Gasto Social Provincial (545,4 millones de pesos), con motivo principalmente de la mayor recaudación del impuesto a las ganancias que las financia.
- Creación, a partir de septiembre de 2005, del subsidio no remunerativo complementario a las Prestaciones Previsionales de un máximo de 40 pesos mensuales no pudiendo superar el haber mensual los 390 pesos - Decreto N°1.273/05 (454,3 millones de pesos) con incidencia sobre las pensiones no contributivas⁴⁹. En el caso de las pensiones honoríficas de Veteranos de la Guerra del Atlántico Sur, el subsidio complementario ascendió a 120 pesos mensuales. A partir de junio de 2006 el subsidio fue absorbido por el aumento en el haber mínimo mensual arriba señalado.
- Asignaciones Familiares (326,4 millones de pesos), fundamentalmente por el aumento en los topes máximos y rangos de remuneraciones y haberes previsionales - Decreto N°1.134/05.
- En el área energética se destacan la ejecución del Fondo Subsidiario para Compensaciones Regionales de Tarifas a Usuarios Finales (63,7 millones de pesos), la continuidad en la atención de los subsidios otorgados a la Compañía Administradora del Mercado Eléctrico Mayorista S.A. - CAMMESA con destino al abastecimiento de combustibles líquidos para los generadores térmicos de electricidad (155 millones de pesos) y el compromiso del Estado Nacional asumido en el acuerdo marco con las distribuidoras de electricidad

a cargo del Régimen Previsional Público (Decreto N°1.357/2004).

⁴⁹ El subsidio de 40 pesos mensuales incluido en las pensiones no contributivas se registró dentro del rubro Prestaciones de la Seguridad Social.

EDENOR S.A. y EDESUR S.A. vinculado a la regularización progresiva del suministro de electricidad y mantenimiento de las instalaciones en asentamientos y viviendas carenciadas - Decreto N°93/2001 (40,2 millones de pesos).

- Transferencias al Fondo Fiduciario del Sistema de Infraestructura de Transporte (237,2 millones de pesos) para el financiamiento del Régimen de Compensaciones Complementarias (RCC) al Sistema Integrado de Transporte Automotor (SISTAU), por incrementos de costos en empresas de transporte automotor público de pasajeros –urbano y suburbano bajo jurisdicción nacional– Decreto N°678/06.
- Fondo Nacional de Incentivo Docente (FONID) (177,9 millones de pesos), en algunas jurisdicciones, como consecuencia de la elevación de la garantía nacional para equiparación del sueldo básico docente –establecido en 840 pesos mensuales en todas las jurisdicciones provinciales– y de la continuidad en la atención de las deudas correspondientes al año 2005.
- Coparticipación Federal a la Ciudad Autónoma de Buenos Aires y a la provincia de Tierra del Fuego, Antártida e Islas del Atlántico Sur, debido a la evolución positiva de la recaudación (157,3 millones de pesos).
- Transferencias al Instituto Nacional de Servicios Sociales para Jubilados y Pensionados (INSSJyP) vinculadas al aumento de los haberes previsionales (130,6 millones de pesos).
- Atención de nuevas prestaciones de los Agentes del Seguro de Salud a cargo de la Administración de Programas Especiales - APE (115,3 millones de pesos).
- Subsidios por seguro de desempleo (90 millones de pesos), dado el aumento de los montos mínimo y máximo de la prestación mensual y la modificación del requisito de tiempo de cotización para su otorgamiento, el cual se redujo de 12 a 6 meses – Decreto N° 267/2006.

- Transferencias de Impuestos de la Seguridad Social a Provincias, como consecuencia de la evolución de la recaudación asociada (68,3 millones de pesos).
- Subsidios de explotación del transporte ferroviario (62,7 millones de pesos), principalmente a Trenes de Buenos Aires S.A., Metrovías S.A., Transportes Metropolitanos General Roca S.A., Ferrovías, Transportes Metropolitanos Belgrano Sur S.A. y Unidad de Gestión Operativa Ferroviaria de Emergencia S.A.
- Subsidios del programa Familias por la Inclusión Social – Ingreso para Desarrollo Humano (IDH) (40,9 millones de pesos) y Ayudas Urgentes a Personas (20,5 millones de pesos), ambos a cargo del Ministerio de Desarrollo Social.
- Becas y subsidios para la Transformación de la Educación Técnico Profesional (52,2 millones de pesos).
- Transferencias a las empresas públicas (34,5 millones de pesos), especialmente a Yacimientos Carboníferos Río Turbio (16 millones de pesos), al Sistema Nacional de Medios Públicos S.E (33,1 millones de pesos), vinculadas a salarios y gastos de funcionamiento. En sentido opuesto se verificaron menores subsidios a Líneas Aéreas Federales S.A. (LAFSA) (-22,5 millones de pesos).
- Seguro Universal de Maternidad e Infancia a cargo del Ministerio de Salud (30,3 millones de pesos) el cual se instrumenta a través de un subsidio en base a cápitas, que permite brindar un conjunto de prestaciones básicas en materia de salud a mujeres embarazadas, púerperas hasta 45 días después del parto y a niños menores de seis años sin cobertura explícita de salud.
- Transferencias a la AFIP por gastos vinculados a la recaudación de las contribuciones a la seguridad social (27,8 millones de pesos).
- Asistencia al Empleo Trabajadores Industria de la Carne (23,1 millones de pesos) para evitar los efectos no deseados en las condiciones laborales de

los trabajadores de empresas de la industria de la carne vacuna a raíz de suspensión de las exportaciones.

- Transferencias a los hospitales Garrahan y Posadas (22,5 millones de pesos).
- Becas de investigadores del CONICET en el marco del Programa de Jerarquización de la Actividad Científica y Tecnológica- Etapa III. (12,4 millones de pesos)
- Formación en servicios médicos comunitarios (11 millones de pesos).

Por su parte, las **disminuciones** más significativas fueron:

- Plan Jefes de Hogar (-299,2 millones de pesos), siguiendo la reducción progresiva de los beneficiarios del subsidio, dado el aumento registrado en el empleo formal, el traspaso al programa Familias por la Inclusión Social y las acciones de supervisión y verificación de los planes.
- Cajas Provinciales Previsionales no transferidas a la Nación (-284,2 millones de pesos), debido a menores transferencias por el cumplimiento del cronograma de financiamiento de los déficits correspondientes.
- Subsidios a Sectores Económicos (-77,6 millones de pesos), básicamente por la cancelación de deuda con empresas automotrices, originada en el Plan Canje Automotor (-67,3 millones de pesos).
- Transferencias para Seguridad Alimentaria (-48,5 millones de pesos).
- Asistencia financiera por convenios con provincias (-42,6 millones de pesos) como consecuencia de la vigencia, durante 2005, del acuerdo entre el Ministerio de Educación, Ciencia y Tecnología y el Gobierno de la Ciudad Autónoma de Buenos Aires para la atención de sueldos del personal de institutos terciarios en la Capital Federal.
- Aportes del Tesoro Nacional a las Provincias (ATN) (-22,4 millones de pesos).

La **Inversión Real** aumentó 1.107,8 millones de pesos principalmente en:

- Obras de mantenimiento y construcciones de la Dirección Nacional de Vialidad (754,6 millones de pesos), cuyo financiamiento en 2006 proviene en un 53% del Tesoro Nacional, un 31% mediante las transferencias del Fondo Fiduciario de Infraestructura del Transporte y el resto por préstamos externos.
- Obras de saneamiento a cargo del Ente Nacional de Obras Hídricas de Saneamiento (ENOHSA) (157,4 millones de pesos) y en corredores viales a cargo del Organismo de Control de las Concesiones Viales (OCCOVI) (68,0 millones de pesos).
- Equipamiento para misiones satelitales e infraestructura terrestre en la Comisión Nacional de Actividades Espaciales – CONAE (19,8 millones de pesos).
- Obras de construcción del Hospital Interzonal El Cruce de Florencio Varela en la provincia de Buenos Aires (14,1 millones de pesos) a cargo de la Dirección Nacional de Arquitectura.
- Erogaciones vinculadas a los proyectos Ampliación del Puerto Caleta Paula en la provincia de Santa Cruz (21 millones de pesos), Construcción del Alto Terraplén Viaducto Laguna La Picasa (14,8 millones de pesos) y Transporte Urbano de Buenos Aires – BIRF 4163/AR Etapa II (11,1 millones de pesos), todos ellos a cargo de la Secretaría de Transporte.
- Adquisición de herramientas y repuestos mayores en el Estado Mayor General del Ejército (15,6 millones de pesos) y de equipo de comunicación y señalamiento en la Policía Federal (9,6 millones de pesos).

En sentido opuesto incidió la evolución del proyecto hídrico Desagües Pluviales Red de Acceso a la Capital Federal (-19,4 millones de pesos) y la disminución de las erogaciones correspondientes a la Capacidad Operacional de la Fuerza Aérea (-6,5 millones de pesos).

Las **Transferencias de Capital** registraron un aumento de 2.266,3 millones de

pesos que correspondieron mayormente a los siguientes conceptos:

- En materia energética se destacan las transferencias para la ampliación del sistema de transporte de gas para abastecimiento eléctrico (351,1 millones de pesos), las destinadas al Fondo Fiduciario para el Transporte Eléctrico Federal para la construcción de las líneas de transporte eléctrico Puerto Madryn – Pico Truncado – Río Gallegos y el Tercer Tramo Línea de Yacyretá (365,9 millones de pesos). También, se verificó la atención, con bonos de la deuda pública, de un certificado de obra pendiente correspondiente a la construcción de la central hidroeléctrica Piedra del Águila (163 millones de pesos).
- Desarrollo Urbano y Vivienda (876 millones de pesos), especialmente por la atención de los Planes Federales de Vivienda financiados por el Tesoro Nacional y el Fondo Nacional de la Vivienda atendido con recursos afectados.
- Asistencia financiera para obras de infraestructura social (117,8 millones de pesos), principalmente en las provincias de Buenos Aires, Santa Cruz y La Rioja.
- Innovación y Desarrollo de la Formación Tecnológica (113,4 millones de pesos) para financiar proyectos de acondicionamiento edilicio, equipamiento y elementos de seguridad para el alumnado y docentes de escuelas técnicas, instituto superiores y centros de formación profesional.
- Acciones para Más Escuelas, Mejor Educación (83,1 millones de pesos) y Mejoramiento de barrios (37,6 millones de pesos).
- Obras de saneamiento y expansión de redes cloacales a cargo del ENOHSA (58,4 millones de pesos).
- Construcciones viales por convenios con las provincias (112,6 millones de pesos).
- Transferencias a provincias para desarrollo vial financiado recursos afectados (52 millones de pesos).

- Asistencia financiera a la provincia de San Juan para la construcción del Dique y la Central Hidroeléctrica Los Caracoles (40 millones de pesos).
- Cumplimiento del laudo arbitral sobre el contrato de obra pública del puente Santo Tomé-São Borja (Decreto N°106/06) (29,3 millones de pesos).
- Apoyo para el Desarrollo de la Infraestructura Universitaria (25,1 millones de pesos).
- Infraestructura y equipamiento de aulas y microemprendimientos educativos (20,7 millones de pesos).
- Atención del estado de emergencia por inundaciones (11,4 millones de pesos).

Por su parte, las **disminuciones** más significativas fueron:

- Subsidios para inversión ferroviaria (-70,1 millones de pesos).
- Atención del componente materiales del Plan Jefes de Hogar que financia la compra de hasta el 80% de los insumos para la realización de obras de infraestructura de interés comunitario en municipios con escasos recursos (-63,5 millones de pesos).
- Menor ejecución de los subsidios para equipamiento y modernización minera de Yacimientos Carboníferos Río Turbio (-35,9 millones de pesos).
- Acueducto Río Colorado en la provincia de La Pampa (-19,6 millones de pesos).
- Incidencia en 2005 de los gastos de capital destinados a equipamiento en centros de atención materna en el marco del Programa Materno Infantil y Nutrición (PROMIN II) parcialmente compensados por inversión focalizada en el Seguro Universal de Maternidad e Infancia (-17,8 millones de pesos).

La **Inversión Financiera** registró un aumento de 260 millones de pesos que se explica por las capitalizaciones de las nuevas empresas públicas Agua y Saneamientos Argentinos S.A. (AySA) (150 millones de pesos), Empresa Argentina de Soluciones Satelitales S.A. (AR-SAT) (50 millones de pesos) y Energía Argentina S.A (ENARSA) (29,8 millones de pesos). Adicionalmente impactan los aportes de capital a la Corporación Andina de Fomento y la Corporación Interamericana de Inversiones (115,9 millones de pesos) y los préstamos concedidos al Ente Binacional Yacyretá para el Plan de Terminación de la represa y central hidroeléctrica (36,8 millones de pesos) y a Nucleoelectrica Argentina S.A. (20 millones de pesos). Estos aumentos fueron parcialmente compensados por los menores préstamos otorgados a la Compañía Administradora del Mercado Mayorista Eléctrico (CAMMESA) para la estabilización de precios – Fondo Unificado Eléctrico (-160 millones de pesos).

IV - PROVINCIAS

IV.1 – Transferencias de Recursos de Origen Nacional a Provincias

A continuación se presenta un cuadro comparativo que incluye los montos distribuidos al conjunto de jurisdicciones, diferenciados por su carácter de automaticidad, acumulados al tercer trimestre de los años 2005 y 2006.

Recursos de Origen Nacional
En millones de pesos
Acumulado al 3er. Trim.

CONCEPTO	2005	2006	Diferencia	Var. %
Transferencias automáticas	25.621,0	30.957,7	5.336,7	20,8
- Coparticipación Fed. de Impuestos	18.817,9	22.854,1	4.036,2	21,4
- Leyes Especiales	6.803,1	8.103,6	1.300,5	19,1
Transferencias no automáticas	79,0	105,3	26,3	33,3
- Fondo ATN	79,0	105,3	26,3	33,3
Total	25.700,0	31.062,9	5.362,9	20,9

Cabe señalar que, dentro del análisis de las transferencias automáticas, sólo se contemplan las efectuadas por medio del Banco de la Nación Argentina, quedando fuera del mismo la participación de las jurisdicciones en la recaudación en títulos.

Al tercer trimestre 2006, en concepto de transferencias automáticas, el conjunto de Jurisdicciones percibió 5.336,7 millones de pesos más que en igual período del ejercicio anterior representando un aumento de 20,8%.

En cuanto a la Coparticipación Federal de Impuestos, el incremento de 4.036,2 millones de pesos (21,4%) respecto a igual período de 2005 es explicada por el aumento en la recaudación del Impuesto a las Ganancias, del Impuesto al Valor Agregado y del Impuesto a los Créditos y Débitos en Cuenta Corriente, siendo los dos primeros impuestos los de mayor peso relativo en el financiamiento de este régimen.

En relación a las Leyes Especiales el incremento de 19,1% equivale a 1.300,5 millones de pesos, explicándose por diferentes motivos. El aumento en los regímenes financiados con el Impuesto a las Ganancias y con el Impuesto a los Bienes Personales explican, entre otros, una proporción importante de dicho incremento. Por otra parte, en agosto del corriente año entró en vigencia la Ley de Financiamiento Educativo que se incluye dentro de las Leyes Especiales y por lo tanto repercute sobre una parte de esta

variación.

IV.2 – Recaudación de Impuestos Nacionales en Títulos Públicos

La distribución de la recaudación de impuestos cancelados con títulos públicos tiene el tratamiento previsto en el Decreto N° 2.737/2002, en el cual se establece que los impuestos nacionales que se recauden mediante la aplicación de títulos públicos a su valor técnico, serán reconocidos como pasivos del Estado Nacional a favor de los partícipes del Régimen de Coparticipación Federal de Impuestos establecido en los artículos 1º, 2º y 3º del Acuerdo Nación - Provincias sobre Relación Financiera y Bases de un Régimen de Coparticipación Federal de Impuestos celebrado entre el Estado Nacional, los Estados Provinciales y la Ciudad Autónoma de Buenos Aires.

En el siguiente cuadro se expresa la distribución teórica correspondiente a la recaudación en títulos, denominados Certificados de Crédito Fiscal (CCF), acumulado al tercer trimestre 2005 y 2006.

Recaudación en Títulos de la Deuda Pública Nacional (*)
En millones de pesos
Acumulado al 3er. Trim

CONCEPTO	2005	2006	Diferencia	Var. %
- Coparticipación Fed. de Impuestos	80,7	21,7	-59,0	-73,1
- Leyes Especiales	6,9	2,9	-4,0	-58,0
Total	87,6	24,6	-63,0	-71,9

(*) En el marco de los Decretos N° 424/2001, 979/2001, 1.005/2001 y 1.226/2001.

Fuente: para el año 2005, AFIP y BNA información definitiva y para 2006, AFIP, sujeta a modificaciones.

Para el período enero - septiembre de 2005 la recaudación impositiva efectivizada en títulos fue de 262,1 millones de pesos, siendo la participación de las jurisdicciones provinciales de 87,6 millones de pesos.

Al tercer trimestre 2006 la recaudación en títulos estimada ascendería a 60 millones de pesos aproximadamente, de los cuales 24,6 corresponderían a las jurisdicciones provinciales en concepto de coparticipación federal de impuestos y leyes especiales.

IV.3 – Ley de Financiamiento Educativo Nº26.075

La Ley 26.075 de Financiamiento Educativo prevé aumentar la inversión en educación, ciencia y tecnología entre los años 2006 y 2010 y mejorar la eficiencia en el uso de los recursos con el objetivo de garantizar la igualdad de oportunidades de aprendizaje, apoyar las políticas de mejora en la calidad de la enseñanza y fortalecer la investigación científico-tecnológica, reafirmando el rol estratégico de la educación, la ciencia y la tecnología en el desarrollo económico y socio-cultural del país.

En tal sentido, la normativa determina que en el presupuesto consolidado del Gobierno Nacional, las provincias y la Ciudad Autónoma de Buenos Aires se destine a educación, ciencia y tecnología un incremento progresivo hasta alcanzar, en el año 2010, una participación del 6% Producto Bruto Interno.

Para ello, el Artículo 7 establece, por el plazo de 5 años, una asignación específica de recursos coparticipables correspondientes a las provincias y a la Ciudad Autónoma de Buenos Aires en el régimen de la Ley 23.548.

De esta manera, la asignación correspondiente a cada una de las provincias y a la Ciudad Autónoma de Buenos Aires se efectuará en base a un índice que se construirá anualmente en función de:

- Participación de la matrícula de cada provincia y de la Ciudad Autónoma de Buenos Aires en el total de los niveles inicial a superior no universitario, correspondiente a todos los tipos de educación
- Incidencia relativa de la ruralidad en el total de la matrícula de educación común de cada provincia y de la Ciudad Autónoma de Buenos Aires
- Participación de la población no escolarizada de cada provincia y la Ciudad Autónoma de Buenos Aires en el total.

Así, el monto máximo total anual previsto para el ejercicio 2006 es de 957,1 millones de pesos. Los montos anuales máximos previstos para cada jurisdicción y la Ciudad Autónoma de Buenos Aires y sus equivalentes diarios, según los índices correspondientes, se encuentran en el Anexo I del Decreto Nº459/2006.

V – OCUPACION Y SALARIOS

V.1 – Aspectos Metodológicos

Las aclaraciones metodológicas correspondientes a los siguientes puntos pueden ser consultadas, indistintamente, en los Boletines Fiscales a partir del IV trimestre de 1997 y hasta el IV trimestre de 2000:

- Fuente de los datos y ámbito de cobertura
- Características de los datos procesados
- Definición ocupacional
- Definición salarial
- Alcance
- Período de Referencia

La información ocupacional referida a las Empresas y Sociedades del Estado, incorporada al Boletín Fiscal desde el primer trimestre de 2006, muestra la “Evolución de la Ocupación” desde el tercer trimestre de 2001, clasificando su ocupación en “Permanente y Transitoria” y “Personal Contratado”, del mismo modo que en los datos del Poder Ejecutivo Nacional y Otros Entes del Sector Público No Financiero. Además, dentro del esquema de cuadros informativos presentados, se expone el cuadro de “Empresas y Sociedades del Estado” ordenado por Tipo Societario.

El universo de Empresas y Sociedades del Estado considerado aquí incluye al Servicio Oficial de Radiodifusión (SOR) que pertenece al Sistema Nacional de Medios Públicos S.E.⁵⁰ y se agregan, a los “Otros Entes del Sector Público Nacional No Financiero”, la Unidad Especial Sistema de Transmisión Yacypetá – UESTY y la Superintendencia de Administradoras de Fondos de Jubilaciones y Pensiones.

Se incorporan, con otra perspectiva de información, datos agregados de la ocupación según los regímenes legales que reglamentan la gestión de las distintas clases de personal en el Poder Ejecutivo Nacional, complementando el cuadro de “Ocupación por Agrupamientos Escalafonarios Homogéneos”. En cuanto a la información que se presenta en este cuadro se aclara que el personal de la Dirección General de Fabricaciones Militares que, con anterioridad se informaba dentro del agrupamiento de los

⁵⁰ Hasta el cuarto trimestre de 2005 la ocupación del SOR se informaba en este capítulo dentro del sector Otros Entes del Sector Público No Financiero.

convencionados, pasa a “Resto de Escalafones” con el fin de agrupar dentro de los convencionados solo a aquellos regulados por la Ley N° 14.250 de Convenciones Colectivas de Trabajo.

Los datos de personal contratado incluyen los contratos liquidados bajo los regímenes de los Decretos N° 1.184/2001 y N° 1.421/2002.

En los cuadros con información global de ocupación se diseñaron enlaces con el “Informe Mensual de Ocupación en el Poder Ejecutivo Nacional” en la página web de la Secretaría de Hacienda.

V.2 - Evolución

**Evolución Trimestral del Personal Ocupado
Años 2004 – 2006**

Período	Poder Ejecutivo Nacional	Otros Entes del Sector Público No Financiero	Empresas y Soc. del Estado	Total	
2004	I Trim.	243.179	20.106	263.285	
	II Trim.	244.076	20.204	264.280	
	III Trim.	247.345	20.186	267.531	
	IV Trim.	248.045	20.846	268.891	
2005	I Trim.	248.932	21.269	270.201	
	II Trim.	251.875	21.401	273.276	
	III Trim.	258.625	21.435	280.060	
	IV Trim.	260.282	21.552	281.834	
2006	I Trim.	259.275	21.089	9.517	289.881
	II Trim.	262.328	21.105	9.528	292.961
	III Trim.	266.056	21.107	9.566	296.729

V.3 – Contenidos

La información incluida en el tercer trimestre de 2006 muestra la ocupación y salarios del Poder Ejecutivo Nacional y Otros Entes del Sector Público No Financiero, a través de la clasificación por sexo y grupo de edad de sus agentes ocupados. En los salarios se captaron las variaciones producidas a partir del 1 de junio dada la política salarial del Gobierno Nacional. Cabe recordar que, el tercer trimestre se encuentra representado por los datos del mes de julio, por lo que los movimientos posteriores a dicho mes no fueron registrados. En el anexo estadístico se incluyen los siguientes cuadros:

- “Evolución de la ocupación en el Poder Ejecutivo Nacional - Otros Entes del Sector Público Nacional No Financiero- Empresas y Sociedades del Estado. Período Julio 2001 – Julio 2006”.

- “Poder Ejecutivo Nacional. Ocupación permanente y transitoria por Jurisdicción y Carácter Institucional. Primer Trimestre 2006 – Tercer Trimestre 2006”, con la cantidad de agentes de planta permanente y transitoria, incluyendo al personal militar y de seguridad.
- “Poder Ejecutivo Nacional. Evolución del personal contratado por Jurisdicción y Carácter Institucional. Primer Trimestre 2006 – Tercer Trimestre 2006”.
- “Otros Entes del Sector Público Nacional No Financiero. Julio 2006”.
- “Ocupación en Empresas y Sociedades del Estado. Julio 2006”.
- “Poder Ejecutivo Nacional y Otros Entes del Sector Público Nacional No Financiero. Ocupación por Agrupamientos Escalafonarios Homogéneos. Julio 2006”.
- “Poder Ejecutivo Nacional y Otros Entes del Sector Público Nacional No Financiero. Ocupación según Régimen Jurídico. Julio 2006”.
- “Poder Ejecutivo Nacional y Otros Entes del Sector Público Nacional No Financiero – Consolidado. Distribución de los salarios por tramos de la ocupación total. Julio 2006”.
- “Poder Ejecutivo Nacional y Otros Entes del Sector Público Nacional No Financiero - Distribución de los salarios del Personal comprendido dentro del Convenio Colectivo de Trabajo de la APN. Decreto N°214/2006. Julio 2006.”
- “Poder Ejecutivo Nacional y Otros Entes del Sector Público Nacional No Financiero – Distribución de los Agentes Ocupados clasificados por sexo y grupos de edad y los salarios promedio de cada grupo”, la información se presenta desagregada en cada tramo por grupos de edad de los agentes que lo integran, de los siguientes agrupamientos escalafonarios:
 - Personal de Organismos Reguladores
 - Personal Convencionado
 - Personal de Organismos de Ciencia y Tecnología
 - Personal del SINAPA (Decreto 993/91)
- “Poder Ejecutivo Nacional - Distribución de los agentes ocupados clasificados por sexo y grupos de edad y los salarios promedio de cada grupo”. Personal comprendido

dentro del Convenio Colectivo de Trabajo de la APN. Decreto N°214/2006. Julio 2006”.

VI - DEUDA EXIGIBLE DE LA ADMINISTRACION CENTRAL SIN DEUDA PUBLICA

VI.1 - Aspectos Metodológicos

A partir de los estados de ejecución presupuestaria se brinda información de los datos correspondientes a la deuda exigible de la Administración Central en concepto de erogaciones corrientes, de capital y aplicaciones financieras para todas las fuentes de financiamiento. La misma está constituida por órdenes de pago vencidas y órdenes de pago aún no vencidas en razón que su fecha de vencimiento es posterior a la fecha de corte de la información. Los saldos al 30 de septiembre de 2006 representan el estado de la deuda exigible correspondiente a dicho ejercicio presupuestario, al cual se le incorporó además la deuda exigible también a esa fecha, del ejercicio presupuestario 2005.

VI.2 - Evolución trimestral de las obligaciones vencidas y a vencer de la Administración Central al 30 de septiembre de 2006

A continuación se exponen los saldos de la deuda exigible que debe afrontar la Administración Central respecto de igual período del ejercicio anterior, sin considerar el rubro de deuda pública.

DEUDA EXIGIBLE DE LA ADMINISTRACION CENTRAL SIN DEUDA PUBLICA
Clasificación por Objeto del Gasto
En millones de pesos

CONCEPTO	A Septiembre		Diferencia
	Año 2005 (*)	Año 2006	
Gastos en Personal	642,0	795,5	153,5
Bienes de Consumo	79,1	73,2	-5,9
Servicios No Personales	115,7	119,6	3,9
Bienes de Uso	159,4	43,0	-116,5
Transferencias	1.607,2	1.421,6	-185,6
Activos Financieros	733,9	278,8	-455,0
Gastos Figurativos (**)	823,3	810,0	-13,3
TOTAL	4.160,6	3.541,6	-619,0

(*) El total correspondiente a septiembre de 2005 fue corregido respecto del originalmente informado en razón de haberse actualizado los registros de la deuda exigible con posterioridad a la fecha de corte de la información.

(**) Corresponde a las contribuciones del Tesoro destinadas a integrar el financiamiento de los Organismos Descentralizados e Instituciones de la Seguridad Social afectadas a la atención de sus erogaciones.

En el comparativo interanual se observa una disminución de la deuda exigible de 619 millones de pesos que se verifica en la mayoría de los incisos, con excepción de los gastos en personal.

El inciso gastos en personal aumenta 153,5 millones de pesos, explicándose principalmente por un incremento en personal permanente por 139,8 millones de pesos.

En el inciso bienes de uso se observa una disminución de la deuda de 116,5 millones de pesos mayormente en maquinaria y equipo para la emergencia sanitaria del Ministerio de Salud (118,2 millones de pesos) parcialmente compensada por un aumento en maquinaria y equipo del Estado Mayor General del Ejército (3,4 millones de pesos).

El rubro transferencias disminuye 185,6 millones de pesos, tanto en las transferencias al sector privado para financiar gastos corrientes y de capital (330,3 millones de pesos y 32,1 millones de pesos, respectivamente) como en las transferencias a universidades (73,5 millones de pesos). Por su parte, se observan aumentos en las transferencias a otras entidades del Sector Público Nacional (98,8 millones de pesos), a instituciones provinciales o municipales para financiar gastos corrientes (1,2 millones de pesos) y de capital (93,7 millones de pesos) y en las transferencias al exterior (56,5 millones de pesos).

En activos financieros se verifica una reducción de la deuda de 455 millones de pesos. De ese importe -500 millones de pesos corresponden a la compra de acciones y participaciones de capital, dado que, en las cifras de septiembre de 2006 se consideran los impagos de los ejercicios presupuestarios 2005 y 2006, mientras que, para la elaboración de los niveles correspondientes a septiembre 2005 se incluyeron los impagos de los ejercicios 2004 y 2005. Asimismo se observan aumentos en préstamos a largo plazo por 12,9 millones de pesos y en incremento de cuentas a cobrar por 35,9 millones de pesos.

DEUDA EXIGIBLE DE LA ADMINISTRACION CENTRAL SIN DEUDA PUBLICA
Clasificación por Jurisdicción
En millones de pesos

CONCEPTO	A Septiembre		Diferencia
	Año 2005(*)	Año 2006	
Poder Legislativo	54,9	44,7	-10,2
Poder Judicial	79,6	105,8	26,2
Ministerio Público	17,8	25,0	7,3
Presidencia de la Nación	48,7	51,5	2,8
Jefatura de Gabinete de Ministros	18,0	37,3	19,3
Ministerio del Interior	223,7	256,2	32,4
Min. de Relaciones Exteriores, Com. Int. y Culto	44,7	78,5	33,8
Ministerio de Justicia y Derechos Humanos	27,7	39,7	12,0
Ministerio de Defensa	313,7	361,6	48,0
Ministerio de Economía y Producción	50,6	37,9	-12,7
Ministerio de Planificación Fed., Inv. Púb. y Serv.	720,1	763,1	43,0
Ministerio de Educación, Ciencia y Tecnología	634,5	694,0	59,5
Ministerio de Trabajo, Empleo y Seg. Social	671,8	509,5	-162,3
Ministerio de Salud	239,8	68,5	-171,4
Ministerio de Desarrollo Social	260,7	174,4	-86,2
Servicio de la Deuda Pública	11,1	9,5	-1,6
Obligaciones a Cargo del Tesoro	743,3	284,6	-458,8
TOTAL	4.160,6	3.541,6	-619,0

(*) El total correspondiente a septiembre de 2005 fue corregido respecto del originalmente informado en razón de haberse actualizado los registros de la deuda exigible con posterioridad a la fecha de corte de la información.

A continuación se explican las diferencias más significativas:

Ministerio de Educación, Ciencia y Tecnología: la deuda exigible aumenta 59,5 millones de pesos, principalmente en los programas Gestión Curricular, Capacitación y Formación (12,1 millones de pesos), Infraestructura y Equipamiento (22,7 millones de pesos), Innovación y Desarrollo de la Formación Técnica (113,2 millones de pesos) y en la Secretaría de Ciencia, Tecnología e Innovación Productiva (36,8 millones de pesos); observándose disminuciones en los programas Acciones Compensatorias en Educación (70 millones de pesos) y Desarrollo de la Educación Superior (76,5 millones de pesos).

Ministerio de Trabajo, Empleo y Seguridad Social: se observa una reducción de la deuda exigible de 162,3 millones de pesos, principalmente en las Contribuciones a la Administración Nacional de la Seguridad Social (159,9 millones de pesos).

Ministerio de Salud: la deuda exigible disminuye 171,4 millones, mayormente en los programas Emergencia Sanitaria (122,3 millones de pesos) y Atención Médica a los Beneficiarios de Pensiones no Contributivas (41,4 millones de pesos).

Ministerio de Desarrollo Social: se reduce la deuda exigible en el comparativo anual en 86,2 millones de pesos, principalmente el programa Familias por la Inclusión Social (73,4 millones de pesos).

Obligaciones a Cargo del Tesoro: la disminución de la deuda exigible en 458,8 millones, corresponde a Otras Asistencias Financieras (-489,5 millones de pesos), parcialmente compensada por un aumento en la Asistencia Financiera a Empresas Públicas (50,7 millones de pesos).

Asimismo, se informa que la evolución mensual de la deuda puede ser consultada por Internet en la siguiente dirección: www.mecon.gov.ar/tgn. Información Estadística. Indicadores de Gestión.

DEUDA PUBLICA Y ACTIVOS FINANCIEROS

VII – DEUDA PUBLICA Y ACTIVOS FINANCIEROS

La deuda pública bruta al 30 de septiembre de 2006 ascendió a 129,6 miles de millones de dólares, equivalentes a 402,3 miles de millones de pesos. Esta cifra incluye atrasos por 4,8 mil millones de dólares (3,9 miles de millones de dólares corresponden a capital y el resto a interés).













DEUDA DEL SECTOR PÚBLICO NACIONAL Por Trimestre -En miles de U\$S-

	2005		2006	
	Saldo al 31/12/05	Saldo al 31/03/06	Saldo al 30/06/06	Saldo al 30/09/06
I- TOTAL DEUDA PUBLICA (II+III+IV)	128.629.603	127.938.210	130.649.589	129.604.143
II- Mediano y Largo Plazo	115.983.795	116.698.059	119.510.696	118.776.143
III- Corto Plazo	7.777.878	6.257.363	5.704.859	6.061.596
IV- Atrasos	4.867.930	4.982.788	5.434.034	4.766.404
TOTAL DEUDA REMANENTE DEL CANJE - Dto. 1735/04	23.556.442	24.091.186	25.255.777	25.347.629

INDICE DE CUADROS

-  CUADRO 1: Administración Nacional – Cta. Ahorro - Inversión - Financiamiento – Base Devengado- Acum. 3er. Trim. 2006
-  CUADRO 2: Administración Nacional – Cta. Ahorro - Inversión - Financiamiento – Presupuestos Inicial y Vigente al 30/09/2006
-  CUADRO 3: Ejecución Acumulado al 3er. Trim. 2006 - Base Devengado - Fondos Fiduciarios, Otros Entes y Empresas Públicas
-  CUADRO 4: Sector Público Nacional Cta. Ahorro - Inversión – Financiamiento- Base Caja - Acumulado 3er. Trim. 2006
-  CUADRO 5: Sector Público Nacional - Cta. Ahorro - Inversión – Financiamiento- Base Caja- Acumulado 3er. Trim. 2006
-  CUADRO 6: Presupuesto de Divisas de la Administración Nacional Cuenta Ahorro - Inversión – Financiamiento
-  CUADRO 7 (a y b): Resumen de Modificaciones Presupuestarias - Gastos Corrientes y de Capital - Principales Decretos y Decisiones Administrativas - Por Trimestre al 30/09/2006
-  CUADRO 8: Administración Nacional – Recursos Corrientes y de Capital
-  CUADRO 9: Administración Nacional – Clasificación por Finalidades y Funciones del Gasto- Acum. 3er. Trim. 2006
-  CUADRO 10: Administración Nacional – Clasificación Económica del Gasto- Acum. 3er. Trim. 2006
-  CUADRO 11: Administración Nacional – Erogaciones por Objeto del Gasto- Acum. 3er. Trim. 2006
-  CUADRO 12: Administración Nacional – Clasificación Jurisdiccional del Gasto- Acum. 3er. Trim. 2006
-  CUADRO 13: Administración Nacional – Ejecución Cuotas – Clasificación Jurisdiccional- Acum. 3er. Trim. 2006
-  CUADRO 14: Administración Nacional – Ejecución Cuotas – Clasificación por Objeto del Gasto- Acum. 3er. Trim. 2006
-  CUADRO 15: Distribución a Provincias de Recursos de Origen Nacional – Por Concepto y Provincia –Acum. Enero-Setiembre 2006
-  CUADRO 16: Distribución a Provincias de Recursos de Origen Nacional – Evolución Mensual – Pagado 2006-2005
-  CUADRO 17 (a y b): Distribución a Prov. de Recursos de Origen Nacional – Comparativo Acumulado 2006-2005 – Por mes
-  CUADRO 18: Distribución a Prov. de Recursos de Origen Nacional – Comparativo Acumulado Enero-Setiembre– Por Provincia
-  CUADRO 19: Transferencias de Recursos de Origen Nacional - Comparativo Acumulado Enero-Setiembre 2006-2005
-  CUADRO 20: Transferencias Presupuestarias no Automáticas a Prov. – Comparativo Acumulado 2006-2005 – Por Provincia
-  CUADRO 21: P.E.N, Otros Entes Sector Público No Financ. y Empresas y Sociedades del Estado – Evolución de la Ocupación – Julio 2001- Julio 2006
-  CUADRO 22: P.E.N – Evolución de la Ocup. Perm. y Transit. por Jurisdicc. y Carácter Instituc.– 1er.Trim.2006 – 3er. Trim.2006
-  CUADRO 23: P.E.N – Evolución Pers. Contratado por Jurisdicción y Carácter Institucional –1er.Trim.2006 – 3er. Trim.2006
-  CUADRO 24: Otros Entes Sector Público No Financiero – Ocupación –Julio 2006
-  CUADRO 25: Empresas y Sociedades del Estado – Ocupación – Julio 2006
-  CUADRO 26: P.E.N y Otros Entes Sector Público No Financ. –Ocupación por Agrupam. Escalaf. Homog.- Julio 2006

- CUADRO 27: P.E.N y Otros Entes Sector Público No Financ. – Ocupación por Régimen Jurídico – Julio 2006
- CUADRO 28: P.E.N y Otros Entes Sector Público No Financ.– Distrib. de Salarios por Tramo de la Ocupación– Julio 2006
- CUADRO 29: Convenio Colectivo de trabajo general de la Administración Nacional- Distrib. De Salarios por tramo de la Ocupacion- Julio 2006
- CUADRO 30: P.E.N y Otros Entes Sector Público No Financ. – Distrib. de Agentes Ocupados por Sexo, Grupo de Edad y Salario Promedio- Julio 2006
- CUADRO 31: P.E.N y Otros Entes Sector Público No Financ. – Distrib. de Agentes Ocupados por Sexo, Grupo de Edad y Salario Promedio –Organismos Reguladores -Julio 2006
- CUADRO 32: P.E.N y Otros Entes Sector Público No Financ. – Distrib. de Agentes Ocupados por Sexo, Grupo de Edad y Salario Promedio –Organismos Convencionados -Julio 2006
- CUADRO 33: P.E.N y Otros Entes Sector Público No Financ. – Distrib. de Agentes Ocupados por Sexo, Grupo de Edad y Salario Promedio – Escalafones Científico-Técnicos -Julio 2006
- CUADRO 34: P.E.N y Otros Entes Sector Público No Financ. – Distrib. de Agentes Ocupados por Sexo, Grupo de Edad y Salario Promedio – SINAPA -Julio 2006
- CUADRO 35: P.E.N. Convenio colectivo de trabajo general de la Administración Nacional – Distrib. de Agentes Ocupados por Sexo, Grupo de Edad y Salario Promedio – SINAPA -Julio 2006
- CUADRO 36: Deuda del Sector Público Nacional excluida la Deuda no Presentada al Canje por Instrumento y por Tipo de Plazo
- CUADRO 37: Deuda del Sector Público Nacional no Presentada al Canje
- CUADRO 38: Deuda del Sector Público Nacional por Instrumento y Situación
- CUADRO 39: Deuda Desagregada del Sector Público Nacional (Incluye atrasos) –por Instrumento y por Tipo de Plazo
- CUADRO 40: Stock de Atrasos – por Acreedor- Deuda Pendiente de Reestructuración
- CUADRO 41: Flujos y Variaciones- 3er. Trim. 2006
- CUADRO 42ayb: a) Diferencia de Cambio del Período y b) Valuación por Tipo de Cambio en Dólares Estadounidenses.
- CUADRO 43: Variación de los Atrasos de Capital e Intereses- 3er. Trim. 2006
- CUADRO 44: Flujos y Variaciones- Acumulado Enero- Septiembre 2006
- CUADRO 45: Administración Nacional, Activos Financieros- Acumulado al 30/09/2006
- CUADRO 46: Activos Financieros- Con Cargo a las Provincias- al 30/09/2006
- CUADRO 47: Deuda del Sector Público Nacional- Composición por Moneda
- CUADRO 48: Deuda del Sector Público Nacional- Composición por Tipo de Tasa
- CUADRO 49: Tasa Promedio Ponderada- Por Instrumento
- CUADRO 50: Vida Promedio de la Deuda Pública Nacional- al 30/09/2006

-
-  CUADRO 51: Serie de Deuda del Sector Público Nacional- Por trimestre y por Instrumento
 -  CUADRO 52: Títulos Públicos, Letras del Tesoro y Préstamos Garantizados, Emitidos en Moneda Nacional- al 30/09/2006
 -  CUADRO 53ayb: Detalle de los Bonos y Préstamos Garantizados, Ajustables por CER- al 30/09/2006
 -  CUADRO 54: Títulos Públicos Emitidos en Moneda Extranjera- al 30/09/2006
 -  CUADRO 55: Bonos del Gob. Nac. y Opción de Conversión a Moneda de Origen- al 30/09/2006
 -  CUADRO 56: Bonos del Gob. Nac. y Opción de Conv. a Moneda de Origen, Emitidos colocados y no colocados- al 30/09/2006
 -  CUADRO 57: Programa de Unificación Monetaria- BODEN Emitidos por Rescate de Cuasimonedas por Provincia- al 30/09/2006
 -  CUADRO 58ayb: Conversion de Deuda Pública Provincial – BOGAR 2018 y 2020
 -  CUADRO 59ayb: Deuda no Presentada al Canje- al 30/09/2006
 -  CUADRO 60 ayb: Perfil del Vencimientos de Capital e Interés de la Deuda del Sec. Púb. Nac.- En Situación de Pago- Octubre 2006- Septiembre 2007
 -  CUADRO 61ayb: Perfil Anual de Vencimientos de Capital e Interés de la Deuda del Sec. Púb. Nac.- En Situación de Pago Normal.
 -  CUADRO 62: Organismos Internacionales- Flujos Netos 1993-2006
 -  CUADRO 63: Evolución del TC y el CER

ADMINISTRACION NACIONAL
CUENTA - AHORRO - INVERSION - FINANCIAMIENTO
BASE RECAUDADO / DEVENGADO
ACUMULADO AL 3er. TRIMESTRE 2006

-En Millones de Pesos-

CONCEPTO	PRESUPUESTO VIGENTE 2006	ACUMULADO 3er. TRIM 2006	% DE EJECUCION
I INGRESOS CORRIENTES	100.407,0	81.858,9	81,5
Ingresos Tributarios	78.022,1	62.053,1	79,5
Contrib. a la Seguridad Social	16.979,2	15.645,9	92,1
Ingresos no Tributarios	2.403,1	1.841,3	76,6
Ventas de Bs. y Serv. de las Adm. Púb.	646,3	460,1	71,2
Rentas de la Propiedad	1.455,1	1.523,4	104,7
Transferencias Corrientes	901,1	335,1	37,2
II GASTOS CORRIENTES	80.603,4	60.125,1	74,6
Gastos de Consumo	16.142,9	10.736,1	66,5
Remuneraciones	10.838,7	8.023,5	74,0
Bienes y Servicios	5.302,7	2.712,5	51,2
Otros Gastos	1,6	0,2	10,9
Rentas de la Propiedad	9.314,0	7.922,7	85,1
Intereses	9.300,2	7.912,4	85,1
Intereses en Moneda Nacional (*)	3.841,4	2.057,6	53,6
Intereses en Moneda Extranjera (**)	5.458,7	5.854,8	107,3
Otras Rentas	13,9	10,3	74,5
Prestaciones de la Seguridad Social	28.640,4	21.427,1	74,8
Otros Gastos Corrientes	3,8	2,5	66,7
Transferencias Corrientes	26.502,4	20.036,8	75,6
Al Sector Privado	11.990,5	9.441,4	78,7
Al Sector Público	14.233,1	10.398,8	73,1
Provincias y Municipios	9.959,6	7.164,2	71,9
Universidades	3.569,2	2.724,2	76,3
Otras	704,4	510,5	72,5
Al Sector Externo	278,7	196,6	70,5
III RESULT. ECON.: AHORRO/DESAHORRO (I-II)	19.803,6	21.733,8	109,7
IV RECURSOS DE CAPITAL	1.103,8	811,3	73,5
Recursos Propios de Capital	28,7	23,5	81,8
Transferencias de Capital	1.005,0	652,9	65,0
Disminución de la Inversión Financiera	70,1	134,9	192,5
V GASTOS DE CAPITAL	15.284,1	10.108,5	66,1
Inversión Real Directa	4.853,3	2.752,1	56,7
Transferencias de Capital	7.915,2	6.330,8	80,0
Provincias y Municipios	5.938,9	4.769,5	80,3
Otras	1.976,3	1.561,3	79,0
Inversión Financiera	2.515,6	1.025,6	40,8
VI TOTAL RECURSOS (I+IV)	101.510,7	82.670,2	81,4
VII GASTO TOTAL	95.887,5	70.233,6	73,2
VIII RESULTADO PRIMARIO	14.923,4	20.348,9	136,4
IX RESULTADO FINANCIERO	5.623,2	12.436,6	221,2
X FUENTES FINANCIERAS	60.248,2	35.151,2	58,3
Disminución de la Inversión Financiera	6.675,7	2.049,3	30,7
Endeudamiento Público e Incr. de otros Pasivos	53.572,5	32.677,9	61,0
Incremento del Patrimonio		424,0	-
XI APLICACIONES FINANCIERAS	65.871,4	47.587,8	72,2
Inversión Financiera	9.785,9	7.247,1	74,1
Amortización de Deudas y Dism. de otros Pasivos	56.085,5	40.340,7	71,9

(*) La ejecución incluye \$23,7 millones por transacciones pendientes de regularización.

(**) La ejecución incluye \$501,1 millones por transacciones pendientes de regularización.

ADMINISTRACION NACIONAL
CUENTA - AHORRO - INVERSION - FINANCIAMIENTO
PRESUPUESTOS INICIAL Y VIGENTE
AL 30/09/2006

-En Millones de Pesos-

CONCEPTO	PRESUPUESTO INICIAL 2006	PRESUPUESTO VIGENTE AL 30/09/2006	DIFERENCIA	VAR. %
I INGRESOS CORRIENTES	100.059,1	100.407,0	347,9	0,3
Ingresos Tributarios	77.970,5	78.022,1	51,6	0,1
Contrib. a la Seguridad Social	16.979,2	16.979,2	0,0	0,0
Ingresos no Tributarios	2.253,2	2.403,1	149,9	6,7
Ventas de Bs. y Serv. de las Adm. Púb.	564,9	646,3	81,4	14,4
Rentas de la Propiedad	1.400,0	1.455,1	55,1	3,9
Transferencias Corrientes	891,2	901,1	9,9	1,1
II GASTOS CORRIENTES	81.253,0	80.603,4	-649,6	-0,8
Gastos de Consumo	16.020,2	16.142,9	122,7	0,8
Remuneraciones	10.839,8	10.838,7	-1,2	0,0
Bienes y Servicios	5.179,3	5.302,7	123,4	2,4
Otros Gastos	1,1	1,6	0,4	40,7
Rentas de la Propiedad	10.413,9	9.314,0	-1.099,9	-10,6
Intereses	10.385,2	9.300,2	-1.085,0	-10,4
Intereses en Moneda Nacional	3.841,4	3.841,4	0,0	0,0
Intereses en Moneda Extranjera	6.543,7	5.458,7	-1.085,0	-16,6
Otras Rentas	28,7	13,9	-14,9	-51,8
Prestaciones de la Seguridad Social	28.768,0	28.640,4	-127,6	-0,4
Otros Gastos Corrientes	3,7	3,8	0,0	0,7
Transferencias Corrientes	26.047,2	26.502,4	455,2	1,7
Al Sector Privado	11.823,9	11.990,5	166,7	1,4
Al Sector Público	13.937,1	14.233,1	296,0	2,1
Provincias y Municipios	9.913,8	9.959,6	45,8	0,5
Universidades	3.417,4	3.569,2	151,8	4,4
Otras	605,9	704,4	98,4	16,2
Al Sector Externo	286,2	278,7	-7,5	-2,6
III RESULT. ECON.: AHORRO/DESAHORRO (I-II)	18.806,1	19.803,6	997,5	5,3
IV RECURSOS DE CAPITAL	1.102,8	1.103,8	0,9	0,1
Recursos Propios de Capital	28,1	28,7	0,6	2,3
Transferencias de Capital	1.004,7	1.005,0	0,3	0,0
Disminución de la Inversión Financiera	70,1	70,1	0,0	0,0
V GASTOS DE CAPITAL	12.469,4	15.284,1	2.814,7	22,6
Inversión Real Directa	4.092,9	4.853,3	760,4	18,6
Transferencias de Capital	6.634,0	7.915,2	1.281,3	19,3
Provincias y Municipios	4.808,2	5.938,9	1.130,7	23,5
Otras	1.825,8	1.976,3	150,5	8,2
Inversión Financiera	1.742,6	2.515,6	773,0	44,4
VI TOTAL RECURSOS (I+IV)	101.161,9	101.510,7	348,8	0,3
VII GASTO TOTAL	93.722,4	95.887,5	2.165,1	2,3
VIII RESULTADO PRIMARIO	17.824,7	14.923,4	-2.901,3	-16,3
IX RESULTADO FINANCIERO	7.439,5	5.623,2	-1.816,3	-24,4
X FUENTES FINANCIERAS	59.433,9	60.248,2	814,3	1,4
Disminución de la Inversión Financiera	4.674,5	6.675,7	2.001,3	42,8
Endeudamiento Público e Incr. de otros Pasivos	54.759,5	53.572,5	-1.186,9	-2,2
XI APLICACIONES FINANCIERAS	66.873,4	65.871,4	-1.002,0	-1,5
Inversión Financiera	8.905,6	9.785,9	880,3	9,9
Amortización de Deudas y Dism. de otros Pasivos	57.967,8	56.085,5	-1.882,3	-3,2

FONDOS FIDUCIARIOS, OTROS ENTES Y EMPRESAS PUBLICAS
BASE DEVENGADO
ACUMULADO AL 3er. TRIMESTRE 2006
Metodología Tradicional

En Millones de Pesos-

CONCEPTO	Fondo Fiduciario Sist. de Infraestr. de Transporte	Fondo Fiduciario de Infraestr. Hídrica	Fondo Fiduciario Desarrollo Provincial (1)	Fondo Fiduciario para Transporte Eléctrico Federal	Fondo Fiduciario Subs. Consumos Resid. de Gas	AFIP	INSSyJP	INCAA	OTROS (2)	Empresas Públicas Nacionales	TOTAL EMP. PUB. Y OTROS
I INGRESOS CORRIENTES	1.376,2	268,4	1.010,5	94,3	122,7	2.020,2	3.358,4	72,8	46,8	1.872,6	10.242,9
- INGRESOS TRIBUTARIOS	1.352,0	0,0	0,0	0,0	0,0	1.781,6	0,0	70,4	0,0	0,0	3.204,0
- CONTRIBUCIONES A LA SEG. SOCIAL	0,0	0,0	0,0	0,0	0,0	0,0	3.201,9	0,0	0,0	0,0	3.201,9
- INGRESOS NO TRIBUTARIOS	14,9	253,2	10,2	78,3	120,1	204,6	0,0	0,0	36,9	0,0	718,2
- VENTAS DE BS.Y SERV.DE LAS ADM.PUB.	0,0	0,0	0,0	0,0	0,0	0,0	0,0	1,1	0,0	0,0	1,1
- INGRESOS DE OPERACION	0,0	0,0	0,0	0,0	0,0	0,0	0,0	0,0	0,0	1.637,9	1.637,9
- RENTAS DE LA PROPIEDAD	9,3	15,2	1.000,3	16,0	2,6	34,0	0,0	0,6	0,6	141,3	1.219,9
- TRANSFERENCIAS CORRIENTES	0,0	0,0	0,0	0,0	0,0	0,0	0,0	0,0	0,0	56,0	56,0
- OTROS INGRESOS	0,0	0,0	0,0	0,0	0,0	0,0	156,5	0,7	9,3	37,4	203,9
II GASTOS CORRIENTES	1.171,9	0,1	558,9	2,3	77,5	1.857,7	3.322,5	59,4	37,6	1.854,8	8.942,7
- GASTOS DE CONSUMO Y OPERACION	0,1	0,1	1,0	2,3	0,1	1.851,7	477,4	24,8	37,6	1.619,0	4.014,1
. Remuneraciones	0,0	0,0	0,0	0,0	0,0	1.608,9	406,7	9,5	26,0	724,8	2.775,9
. Bienes y Servicios	0,1	0,1	1,0	2,3	0,1	242,8	70,7	15,3	11,6	815,0	1.159,0
. Otros Gastos	0,0	0,0	0,0	0,0	0,0	0,0	0,0	0,0	0,0	79,2	79,2
- RENTAS DE LA PROPIEDAD	0,0	0,0	556,2	0,0	0,0	5,8	4,5	0,0	0,0	4,9	571,4
. Intereses	0,0	0,0	556,2	0,0	0,0	5,8	4,5	0,0	0,0	0,5	567,0
.. Intereses Deuda Interna	0,0	0,0	556,2	0,0	0,0	0,0	0,0	0,0	0,0	0,5	556,7
.. Intereses Deuda Externa	0,0	0,0	0,0	0,0	0,0	5,8	4,5	0,0	0,0	0,0	10,3
. Otras Rentas	0,0	0,0	0,0	0,0	0,0	0,0	0,0	0,0	0,0	4,4	4,4
- PRESTACIONES DE LA SEGURIDAD SOCIAL	0,0	0,0	0,0	0,0	0,0	0,0	0,0	0,0	0,0	0,0	0,0
- OTROS GASTOS CORRIENTES	0,0	0,0	0,4	0,0	0,0	0,0	0,0	0,0	0,0	153,5	153,9
- TRANSFERENCIAS CORRIENTES	1.171,8	0,0	1,3	0,0	77,4	0,2	2.840,6	34,6	0,0	77,4	4.203,3
. Al sector privado	1.171,8	0,0	0,0	0,0	77,4	0,0	2.840,6	30,8	0,0	54,9	4.175,5
. Al sector público	0,0	0,0	1,3	0,0	0,0	0,0	0,0	1,9	0,0	22,5	25,7
.. Provincias y MCBA	0,0	0,0	1,3	0,0	0,0	0,0	0,0	1,9	0,0	0,0	3,2
.. Otras	0,0	0,0	0,0	0,0	0,0	0,0	0,0	0,0	0,0	22,5	22,5
. Al sector externo	0,0	0,0	0,0	0,0	0,0	0,2	0,0	1,9	0,0	0,0	2,1
- OTROS GASTOS	0,0	0,0	0,0	0,0	0,0	0,0	0,0	0,0	0,0	0,0	0,0
III RESULT.ECON.: AHORRO/DESAHORRO (I-II)	204,3	268,3	451,6	92,0	45,2	162,5	35,9	13,4	9,2	17,8	1.300,2
IV RECURSOS DE CAPITAL	0,0	0,0	0,0	13,7	0,0	0,0	0,0	0,0	0,0	55,1	68,8
- PRIVATIZACIONES	0,0	0,0	0,0	0,0	0,0	0,0	0,0	0,0	0,0	0,0	0,0
- OTROS	0,0	0,0	0,0	13,7	0,0	0,0	0,0	0,0	0,0	55,1	68,8
V GASTOS DE CAPITAL	0,0	319,3	0,0	506,0	0,0	61,6	6,0	0,9	1,7	211,3	1.106,8
- INVERSION REAL DIRECTA	0,0	0,0	0,0	1,8	0,0	61,6	6,0	0,9	1,7	211,3	283,3
- TRANSFERENCIAS DE CAPITAL	0,0	319,3	0,0	504,2	0,0	0,0	0,0	0,0	0,0	0,0	823,5
- INVERSION FINANCIERA	0,0	0,0	0,0	0,0	0,0	0,0	0,0	0,0	0,0	0,0	0,0
VI INGRESOS ANTES CONTRIB.(I+IV)	1.376,2	268,4	1.010,5	108,0	122,7	2.020,2	3.358,4	72,8	46,8	1.927,7	10.311,7
VII GASTOS ANTES CONTRIB.(II+V)	1.171,9	319,4	558,9	508,3	77,5	1.913,3	3.328,5	60,3	39,3	2.066,1	10.049,5
VIII RESULT.FINANC.ANTES CONTRIB.(VI-VII)	204,3	-51,0	451,6	-400,3	45,2	100,9	29,9	12,5	7,5	-138,4	262,2
IX CONTRIBUCIONES FIGURATIVAS	253,8	0,0	0,0	461,4	0,0	66,0	738,9	0,0	0,7	333,9	1.854,7
- Del Tesoro Nacional	253,8	0,0	0,0	461,4	0,0	0,0	100,1	0,0	0,7	304,1	1.120,1
- De Recursos Afectados	0,0	0,0	0,0	0,0	0,0	0,0	0,0	0,0	0,0	0,0	0,0
- De Organismos Descentralizados	0,0	0,0	0,0	0,0	0,0	0,0	0,0	0,0	0,0	0,0	0,0
- De Instituciones de Seguridad Social	0,0	0,0	0,0	0,0	0,0	66,0	638,8	0,0	0,0	0,0	704,8
- De Ex-Cajas Provinciales	0,0	0,0	0,0	0,0	0,0	0,0	0,0	0,0	0,0	0,0	0,0
- De Empresas Públicas y otros	0,0	0,0	0,0	0,0	0,0	0,0	0,0	0,0	0,0	29,8	29,8
X GASTOS FIGURATIVOS	764,1	0,0	83,8	0,0	0,0	0,0	0,0	0,0	0,0	0,0	847,9
- Al Tesoro Nacional	0,0	0,0	83,8	0,0	0,0	0,0	0,0	0,0	0,0	0,0	83,8
- A Recursos Afectados	0,0	0,0	0,0	0,0	0,0	0,0	0,0	0,0	0,0	0,0	0,0
- A Organismos Descentralizados	734,3	0,0	0,0	0,0	0,0	0,0	0,0	0,0	0,0	0,0	734,3
- A Instituciones de Seguridad Social	0,0	0,0	0,0	0,0	0,0	0,0	0,0	0,0	0,0	0,0	0,0
- A Ex-Cajas Provinciales	0,0	0,0	0,0	0,0	0,0	0,0	0,0	0,0	0,0	0,0	0,0
- A Empresas Públicas y otros	29,8	0,0	0,0	0,0	0,0	0,0	0,0	0,0	0,0	0,0	29,8
XI INGRESOS DESPUES DE CONTRIBUCIONES	1.630,0	268,4	1.010,5	569,4	122,7	2.086,2	4.097,3	72,8	47,5	2.261,6	12.166,4
XII GASTOS PRIMARIOS DESPUES FIGURATIVAS	1.936,0	319,4	86,5	508,3	77,5	1.913,5	3.324,0	60,3	39,3	2.065,6	10.330,4
XIII SUPERAVIT PRIMARIO TOTAL (XI-XII)	-306,0	-51,0	924,0	61,1	45,2	172,7	773,3	12,5	8,2	196,0	1.836,0
XIV SUPERAVIT PRIMARIO SIN PRIVATIZAC.	-306,0	-51,0	924,0	61,1	45,2	172,7	773,3	12,5	8,2	196,0	1.836,0
XV TOTAL GASTOS DESPUES FIGURATIVAS	1.936,0	319,4	642,7	508,3	77,5	1.919,3	3.328,5	60,3	39,3	2.066,1	10.897,4
XVI RESULTADO FINANCIERO (XI-XV)	-306,0	-51,0	367,8	61,1	45,2	166,9	768,8	12,5	8,2	195,5	1.269,0

(1) Información en base caja.

(2) Incluye la información referente a la Superintendencia de AFJP y la Unidad Especial Sistema de Transmisión Yacretá.

SECTOR PUBLICO NACIONAL
CUENTA AHORRO - INVERSION - FINANCIAMIENTO
BASE CAJA
ACUMULADO AL 3er. TRIMESTRE 2006

-En Millones de Pesos-

CONCEPTO	JULIO	AGOSTO	SEPTIEMBRE	ACUM. al 3er. TRIM.
I INGRESOS CORRIENTES	13.437,0	13.633,4	13.321,5	114.959,4
Ingresos Tributarios	9.983,8	10.689,2	10.492,0	90.377,3
Contrib. a la Seguridad Social	2.769,7	2.110,4	2.128,8	18.896,7
Ingresos no Tributarios	305,7	349,1	368,1	2.556,1
Ventas de Bs. y Serv. de las Adm. Púb.	56,6	62,2	55,9	461,6
Ingresos de Operación	0,0	0,0	0,0	0,0
Rentas de la Propiedad	275,3	365,1	184,7	2.131,3
Transferencias Corrientes	30,6	44,7	63,8	390,8
Otros Ingresos (a imputar)	15,3	12,7	28,2	132,7
Superavit Oper. Empresas Públicas	0,0	0,0	0,0	12,9
II GASTOS CORRIENTES	10.533,1	12.333,2	10.494,7	92.669,6
Gastos de Consumo y Operación	1.853,0	1.479,6	1.567,1	13.556,3
Remuneraciones	1.432,6	1.109,4	1.163,0	10.127,4
Bienes y Servicios	420,1	370,0	404,1	3.427,4
Otros Gastos	0,3	0,2	0,0	1,5
Rentas de la Propiedad	265,0	2.299,1	776,3	7.904,4
Intereses	263,8	2.298,7	776,1	7.898,8
Intereses en Moneda Local	201,7	212,5	175,8	2.094,5
Intereses en Moneda Extranjera	62,1	2.086,2	600,3	5.804,3
Otras Rentas	1,2	0,4	0,2	5,6
Prestaciones de la Seguridad Social	2.731,3	2.661,4	2.686,2	22.069,6
Otros Gastos Corrientes	23,2	19,2	14,3	151,8
Transferencias Corrientes	5.624,2	5.831,9	5.448,7	48.811,0
Al Sector Privado	1.547,8	1.544,2	1.352,0	13.165,9
Al Sector Público	4.044,8	4.274,5	4.090,4	35.440,8
Provincias y CABA	3.632,2	3.927,3	3.749,7	32.634,7
Recursos Coparticipados	2.756,2	2.926,0	2.843,9	25.120,2
Garantía Acuerdo Prov.	0,0	0,0	0,0	0,0
Leyes Especiales	361,8	393,8	350,8	2.762,2
Resto	514,2	607,5	555,0	4.752,3
Universidades	410,2	340,0	339,0	2.719,8
Otras	2,4	7,2	1,7	86,3
Al Sector Externo	31,6	13,2	6,3	204,3
Otros Gastos	1,6	1,4	0,2	10,5
Deficit Oper. Empresas Públicas	34,8	40,6	1,9	166,0
III RESULT. ECON.: AHORRO/DESAHORRO (I-II)	2.903,9	1.300,2	2.826,8	22.289,8
IV RECURSOS DE CAPITAL	9,1	8,6	11,0	97,0
Privatizaciones	0,8	0,3	0,2	6,2
Otros	8,3	8,3	10,8	90,8
V GASTOS DE CAPITAL	1.088,6	1.400,0	1.401,3	11.182,8
Inversión Real Directa	293,7	334,0	454,2	3.157,2
Transferencias de Capital	740,0	919,8	871,0	6.964,2
Provincias y CABA	661,6	623,8	642,5	5.371,8
Leyes Especiales	38,1	26,4	47,8	960,2
Resto	623,5	597,4	594,7	4.411,6
Otras	78,4	296,0	228,5	1.592,4
Inversión Financiera	54,9	146,2	76,1	1.061,4
Provincias y CABA	0,0	0,0	0,0	0,0
Otras	54,9	146,2	76,1	1.061,4
VI INGRESOS ANTES DE FIGURATIVAS (I+ IV)	13.446,1	13.642,0	13.332,5	115.056,4
VII GASTOS ANTES DE FIGURATIVAS (II+ V)	11.621,7	13.733,2	11.896,0	103.852,4
VIII RESULT. FINAC. ANTES DE FIGURAT. (VI- VII)	1.824,4	-91,2	1.436,5	11.204,0
IX CONTRIBUCIONES FIGURATIVAS	2.341,7	2.131,5	2.029,2	17.068,8
De la Administración Central	1.588,8	1.449,6	1.389,4	11.413,6
De los Organismos Descentralizados	68,7	45,7	118,0	643,6
De las Instituciones de Seg. Social	620,5	518,4	454,5	4.148,2
De PAMI, Empresas, Fondos Fiduc. y Otros	63,7	117,8	67,3	863,4
X GASTOS FIGURATIVOS	2.341,7	2.131,5	2.029,2	17.068,8
XI INGRESOS DESPUES DE FIGURATIVAS	15.787,8	15.773,5	15.361,7	132.125,2
XII GASTOS PRIMARIOS DESPUES DE FIGURAT.	13.699,6	13.566,0	13.149,1	113.022,4
XIII SUPERAVIT PRIMARIO TOTAL (XI-XII)	2.088,2	2.207,5	2.212,6	19.102,8
XIV SUPERAVIT PRIMARIO SIN PRIVATIZACIONES	2.087,4	2.207,2	2.212,4	19.096,6
XV TOTAL GASTOS DESPUES DE FIGURATIVAS	13.963,4	15.864,7	13.925,2	120.921,2
XVI RESULTADO FINANCIERO (XI-XV)	1.824,4	-91,2	1.436,5	11.204,0
XVII RESULTADO FINANCIERO SIN PRIVATIZACIONES	1.823,6	-91,5	1.436,3	11.197,8
XVIII FUENTES FINANCIERAS	9.384,4	14.580,8	4.956,1	80.720,0
Disminución de la Inversión Financiera	5.566,4	9.951,6	1.994,5	39.874,3
Endeudamiento Público e Incr. de otros Pasivos	3.703,8	4.547,2	2.911,7	40.265,3
Contribuc. Figurativas para Aplicaciones Financieras	114,2	82,0	49,9	580,4
XIX APLICACIONES FINANCIERAS	11.208,8	14.489,6	6.392,6	91.924,0
Inversión Financiera	9.852,9	3.806,1	3.715,3	46.158,2
Amortización de Deudas y Dism. de otros Pasivos	1.241,7	10.601,5	2.627,4	45.185,4
Gastos Figurativos para Aplicaciones Financieras	114,2	82,0	49,9	580,4

SECTOR PUBLICO NACIONAL
CUENTA AHORRO - INVERSION - FINANCIAMIENTO
BASE CAJA
ACUMULADO AL 3er. TRIMESTRE 2006

-En Millones de Pesos-

CONCEPTO	ADMINISTRACION NACIONAL	INSSJyP, FONDOS FIDUCIARIOS Y OTROS	TOTAL
I INGRESOS CORRIENTES	106.867,5	8.091,9	114.959,4
Ingresos Tributarios	87.173,3	3.204,0	90.377,3
Contrib. a la Seguridad Social	15.645,9	3.250,8	18.896,7
Ingresos no Tributarios	1.841,3	714,8	2.556,1
Ventas de Bs. y Serv. de las Adm. Púb.	460,2	1,4	461,6
Rentas de la Propiedad	1.411,7	719,6	2.131,3
Transferencias Corrientes	335,1	55,7	390,8
Otros Ingresos (a imputar)	0,0	132,7	132,7
Superavit Oper. Empresas Públicas	0,0	12,9	12,9
II GASTOS CORRIENTES	85.625,1	7.044,5	92.669,6
Gastos de Consumo y Operación	11.066,7	2.489,6	13.556,3
Remuneraciones	7.993,7	2.133,7	10.127,4
Bienes y Servicios	3.072,9	354,5	3.427,4
Otros Gastos	0,1	1,4	1,5
Rentas de la Propiedad	7.832,0	72,4	7.904,4
Intereses	7.830,9	67,9	7.898,8
Intereses Deuda Interna	2.032,4	62,1	2.094,5
Intereses Deuda Externa	5.798,5	5,8	5.804,3
Otras Rentas	1,1	4,5	5,6
Prestaciones de la Seguridad Social	22.069,6	0,0	22.069,6
Otros Gastos Corrientes	0,4	151,4	151,8
Transferencias Corrientes	44.645,9	4.165,1	48.811,0
Al Sector Privado	9.002,9	4.163,0	13.165,9
Al Sector Público	35.439,2	1,6	35.440,8
Provincias y MCBA	32.633,1	1,6	32.634,7
Recursos Coparticipados	25.120,2	0,0	25.120,2
Leyes Especiales	2.762,2	0,0	2.762,2
Resto	4.750,7	1,6	4.752,3
Universidades	2.719,8	0,0	2.719,8
Otras	86,3	0,0	86,3
Al Sector Externo	203,8	0,5	204,3
Otros Gastos	10,5	0,0	10,5
Deficit Oper. Empresas Públicas	0,0	166,0	166,0
III RESULT. ECON.: AHORRO/DESAHORRO (I-II)	21.242,4	1.047,4	22.289,8
IV RECURSOS DE CAPITAL	87,5	9,5	97,0
Privatizaciones	6,2	0,0	6,2
Otros	81,3	9,5	90,8
V GASTOS DE CAPITAL	10.029,2	1.153,6	11.182,8
Inversión Real Directa	2.868,7	288,5	3.157,2
Transferencias de Capital	6.099,1	865,1	6.964,2
Provincias y MCBA	5.055,0	316,8	5.371,8
Leyes Especiales	960,2	0,0	960,2
Resto	4.094,8	316,8	4.411,6
Otras	1.044,1	548,3	1.592,4
Inversión Financiera	1.061,4	0,0	1.061,4
VI INGRESOS ANTES DE CONTRIBUCIONES (I+ IV)	106.955,0	8.101,4	115.056,4
VII GASTOS ANTES DE CONTRIBUCIONES (II+ V)	95.654,3	8.198,1	103.852,4
VIII RESULT. FINAC. ANTES DE CONTRIB.(VI- VII)	11.300,7	-96,7	11.204,0
IX CONTRIBUCIONES FIGURATIVAS	14.898,0	2.170,8	17.068,8
De la Administración Central	9.994,1	1.419,5	11.413,6
De los Organismos Descentralizados	643,6	0,0	643,6
De las Instituciones de Seguridad Social	3.421,8	726,4	4.148,2
De PAMI, Fondos Fiduc. y Otros	838,5	24,9	863,4
X GASTOS FIGURATIVOS	16.205,4	863,4	17.068,8
XI INGRESOS DESPUES DE CONTRIBUCIONES	121.853,0	10.272,2	132.125,2
XII GASTOS PRIMARIOS DESPUES DE CONTRIBUCIONES	104.028,8	8.993,6	113.022,4
XIII SUPERAVIT PRIMARIO TOTAL (XI-XII)	17.824,2	1.278,6	19.102,8
XIV SUPERAVIT PRIMARIO SIN PRIVATIZACIONES	17.818,0	1.278,6	19.096,6
XV TOTAL GASTOS DESPUES DE FIGURATIVOS	111.859,7	9.061,5	120.921,2
XVI RESULTADO FINANCIERO (XI-XV)	9.993,3	1.210,7	11.204,0
XVII RESULTADO FINANCIERO SIN PRIVATIZACIONES	9.987,1	1.210,7	11.197,8
XVIII FUENTES FINANCIERAS	70.922,0	9.798,0	80.720,0
Disminución de la Inversión Financiera	32.996,3	6.878,0	39.874,3
Endeudamiento Público e Incremento de otros pasivos	37.345,3	2.920,0	40.265,3
Contribuciones Figurat. para Aplicaciones Financieras	580,4	0,0	580,4
XIX APLICACIONES FINANCIERAS	80.915,3	11.008,7	91.924,0
Inversión Financiera	37.286,7	8.871,5	46.158,2
Amortización de Deudas y Disminución de otros pasivos	43.048,2	2.137,2	45.185,4
Gastos Figurativos para Aplicaciones Financieras	580,4	0,0	580,4

PRESUPUESTO DE DIVISAS DE LA ADMINISTRACION NACIONAL
CUENTA - AHORRO - INVERSION - FINANCIAMIENTO

-En Millones de Pesos-

CONCEPTO	PRESUPUESTO 2006	ACUMULADO al 3er. Trim. 2006	% EJEC.	ACUMULADO al 3er. Trim. 2005	% EVOLUCIÓN
I INGRESOS CORRIENTES	187,1	96,9	51,8	50,8	90,8
Ingresos no Tributarios	45,2	40,9	90,5	35,0	16,9
Rentas de la Propiedad	0,7	3,3	493,2	0,7	339,8
Transferencias Corrientes	141,2	52,7	37,3	15,0	250,3
					-
II GASTOS CORRIENTES	6.758,7	6.602,4	97,7	6.947,3	-5,0
Gastos de Consumo	1.054,4	596,6	0,0	1.038,2	-42,5
Remuneraciones	486,6	357,2	73,4	327,0	9,3
Bienes y Servicios	567,8	239,3	42,2	711,2	-66,3
Rentas de la Propiedad	5.459,7	5.853,4	107,2	5.779,2	1,3
Intereses (*)	5.458,7	5.853,0	107,2	5.779,0	1,3
Otras Rentas	1,0	0,4	39,4	0,1	179,0
Transferencias Corrientes	244,6	152,5	62,3	130,0	17,3
Al Sector Privado	3,5	0,5	14,5	0,7	-31,4
Al Sector Externo	241,1	151,9	63,0	129,2	17,6
III RESULT. ECON.: AHORRO/DESAHORRO (I-II)	-6.571,6	-6.505,5	99,0	-6.896,6	-5,7
IV RECURSOS DE CAPITAL	8,0	0,0	0,0	0,0	-
Transferencias de Capital	8,0	0,0	0,0	0,0	-
V GASTOS DE CAPITAL	264,9	154,5	58,3	49,6	211,5
Inversión Real Directa	95,9	34,6	36,1	25,6	35,1
Transferencias de Capital	6,8	3,4	49,7	23,0	-85,4
Al Sector Externo	6,8	3,4	49,7	23,0	-85,4
Inversión Financiera	162,2	116,6	71,8	1,0	11.846,8
VI GASTO PRIMARIO	1.564,9	903,9	57,8	1.217,9	-25,8
VII RESULTADO PRIMARIO	-1.369,8	-807,0	58,9	-1.167,1	-30,9
VIII TOTAL RECURSOS (I+IV)	195,1	96,9	49,7	50,8	90,7
IX TOTAL GASTOS (II+V)	7.023,6	6.756,9	96,2	6.997,0	-3,4
X RESULTADO FINANCIERO	-6.828,5	-6.660,0	97,5	-6.946,1	-4,1
XI FUENTES FINANCIERAS	22.069,5	15.208,9	68,9	5.902,8	157,7
Endeudamiento Público	14.092,1	12.716,2	90,2	4.019,0	216,4
Obtención de Préstamos	7.977,5	2.492,6	31,2	1.883,7	32,3
XII APLICACIONES FINANCIERAS	17.872,7	12.549,1	70,2	16.784,8	-25,2
Inversión Financiera	303,2	158,3	52,2	162,8	-2,8
Amortización de Deudas y Dism. de otros Pasivos	17.569,5	12.390,8	70,5	16.621,9	-25,5
Préstamos Recibidos del Sector Externo	10.021,2	5.397,7	53,9	11.150,8	-51,6
Amortización de la Deuda a Largo Plazo	7.434,9	6.988,7	94,0	5.375,8	30,0
Disminución de Cuentas y Documentos a Pagar	113,4	4,4	3,9	95,3	-95,3
XIII TOTAL RECURSOS CON FUENTES FINANCIERAS	22.264,7	15.305,8	68,7	5.953,6	157,1
XIV TOTAL GASTOS CON APLICACIONES FINANCIERAS	24.896,4	19.306,0	77,5	23.781,7	-18,8
XV DEMANDA NETA DE DIVISAS (XIV-XIII)	2.631,7	4.000,2	152,0	17.828,1	-77,6

(*) Se incluye la atención de intereses pendientes de regularización en el SIDIF.

Resumen de Modificaciones Presupuestarias - Gastos Corrientes y de Capital
Principales Decretos y Decisiones Administrativas - Por Trimestre al 30/09/2006

- En Millones de Pesos -

Período	Tipo de Disposición	N° Disposición	Fecha Disposición	Jurisdicción	Monto Modificado	Modalidad de Ajuste	Concepto Principal
2do. Trim.	Decisión Administrativa	149	18/04/2006	Min. de Planificación Federal, Inversión Pública y Serv.	221,0	Compensación de créditos	Modificación del destinatario de los aportes del Tesoro para la construcción del tercer tramo del sistema de transmisión asociado a la central hidroeléctrica Yacyretá (Fondo Fiduciario para el Transporte Eléctrico Federal en vez de Unidad Especial Sistema de Transmisión de Yacyreta)
				Obligaciones a Cargo del Tesoro	-221,0		
	Decisión Administrativa	152	18/04/2006	Ministerio de Desarrollo Social	-13,6	Compensación de créditos	Reasignación de créditos según el convenio marco para la ejecución del "Componente Materiales" del Programa Jefes de Hogar y el Acta Complementaria del mismo
				Ministerio de Trabajo, Empleo y Seguridad Social	13,6		
	Decreto	363	31/03/2006	Min. de Planificación Federal, Inversión Pública y Serv	-12,0	Compensación de créditos	Reasignación de créditos para adquisición de material de comunicaciones e informático en la Policía Federal
				Obligaciones a Cargo del Tesoro	-8,0		
	Decreto	363	31/03/2006	Ministerio del Interior	20,0		
	Decisión Administrativa	121	11/04/2006	Ministerio de Educación, Ciencia y Tecnología	310,2	Compensación de créditos	Reasignación de créditos a provincias para financiamiento de Institutos Terciarios en el marco de la Ley N° 26.075 de Financiamiento Educativo
				Obligaciones a Cargo del Tesoro	-310,2		
Decisión Administrativa	230	19/05/2006	Obligaciones a Cargo del Tesoro	-10,0	Compensación de créditos	Reasignación de créditos para el subsidio de la reconversión competitiva de las explotaciones frutícolas de peras y manzanas.	
			Ministerio de Economía y Producción	10,0			
Decisión Administrativa	107	05/04/2006	Min. de Planificación Federal, Inversión Pública y Serv.	-150,0	Compensación de créditos	Capitalización de la nueva empresa Agua y Saneamientos Argentinos S.A. - ex Aguas Argentinas (Decreto N° 304/2006).	
			Obligaciones a Cargo del Tesoro	150,0			
Decreto	352	30/03/2006	Min. de Planificación Federal, Inversión Pública y Serv.	1.085,0	Compensación de créditos	Reasignación de créditos desde previsión de intereses de la deuda (cancelada) al FMI hacia los planes federales de vivienda y la Dirección Nacional de Vialidad (nuevos tramos de la Autopista Rosario - Córdoba)	
			Servicio de la Deuda Pública	-1.085,0			
Decisión Administrativa	281	06/06/2006	Obligaciones a Cargo del Tesoro	50,0	Aumento de recursos	Capitalización de la nueva empresa empresa Argentina de Soluciones Satelitales S.A. (AR-SAT) (Ley N°26.092).	
Decisión Administrativa	309	13/06/2006	Ministerio de Economía y Producción	40,0	Compensación de créditos	Aporte no reintegrable a la provincia de San Juan para la atención de las obras de la Central Hidroeléctrica "Los Caracoles".	
			Obligaciones a Cargo del Tesoro	-40,0			
Decreto	678	30/05/2006	Min. de Planificación Federal, Inversión Pública y Serv.	395,6	Reducción de Aplicaciones Financieras	Régimen de Compensaciones Complementarias (RCC) al Sistema Integrado de Transporte Automotor (SISTAU), por compensación de incrementos de costos en empresas de transporte automotor público de pasajeros -urbano y suburbano bajo jurisdicción nacional-.	

Resumen de Modificaciones Presupuestarias - Gastos Corrientes y de Capital
Principales Decretos y Decisiones Administrativas - Por Trimestre al 30/09/2006

- En Millones de Pesos -

Período	Tipo de Disposición	N° Disposición	Fecha Disposición	Jurisdicción	Monto Modificado	Modalidad de Ajuste	Concepto Principal
3er. Trim.	Decreto	811	27/06/2006	Obligaciones a Cargo del Tesoro	800,0	Incremento de Fuentes de Financiamiento (Endeudamiento)	Capitalización del Banco de la Nación Argentina
	Decisión Administrativa	388	10/07/2006	Ministerio del Interior	78,5	Aumento de recursos	Financiamiento erogaciones Policía Federal Argentina (Policía Adicional, Pasaportes y Cédulas, atención de necesidades urgentes del servicio y de los recursos humanos financiados por el Gobierno de la Ciudad Autónoma de Buenos Aires).
	Decisión Administrativa	430	27/07/2006	Obligaciones a Cargo del Tesoro Presidencia de la Nación	17,8 33,1	Aumento de recursos	Incorporación de mayores recursos por aumento de la recaudación (Secretaría de Turismo) y 35% de aporte al Tesoro Nacional.
	Decisión Administrativa	495	16/08/2006	Min. de Planificación Federal, Inversión Pública y Serv.	750,0	Reducción de Aplicaciones Financieras	Financiamiento de erogaciones vinculadas a obras viales a cargo de la Dirección Nacional de Vialidad, a construcción de viviendas, a obras hídricas de saneamiento y a diversas obras públicas en provincias y municipios.
	Decisión Administrativa	517	28/08/2006	Ministerio de Trabajo, Empleo y Seguridad Social Ministerio de Desarrollo Social	-30,0 30,0	Compensación de créditos	Traspaso de Beneficiarios del Programa Jefes y Jefas de Hogar Desocupados al Programa Familias por la Inclusión Social (IDH)
	Decisión Administrativa	494	16/08/2006	Ministerio de Educación, Ciencia y Tecnología Obligaciones a Cargo del Tesoro	80,0 -80,0	Compensación de créditos	Refuerzo de asignaciones a Universidades Nacionales destinadas a financiar proyectos de investigación e implementar reformas para mejorar la calidad y excelencia académica.
	Decisión Administrativa	613	12/09/2006	Obligaciones a Cargo del Tesoro	80,0	Reducción de Aplicaciones Financieras	Convenio Provincia La Rioja para fortalecimiento de infraestructura básica social y productiva y gastos de funcionamiento.
	Decisión Administrativa	644	12/09/2006	Ministerio de Justicia y Derechos Humanos Obligaciones a Cargo del Tesoro	68,3 36,8	Aumento de recursos	Regularización de la deuda de cánones por alquiler con opción a compra de los complejos penitenciarios federales, indemnización de hijos nacidos en cautiverio y 35% de aporte al Tesoro Nacional.
SUBTOTAL PRINCIPALES MODIFICACIONES (Decretos y Decisiones Administrativas)					2.310,0		
Otras Modificaciones					-144,8		Cambio de imputación de los créditos originalmente contemplados como gastos de capital (préstamos) destinados al financiamiento del proyecto de terminación de la Central Nucleoeléctrica de Atucha II
TOTAL MODIFICACIONES AL 30/09/2006					2.165,1		

ADMINISTRACION NACIONAL
RECURSOS CORRIENTES Y DE CAPITAL

-En Millones de Pesos-

CONCEPTO	PRESUPUESTO VIGENTE 2006	ACUMULADO 3er.TRIM.2006	% DE EJECUCION	ACUMULADO 3er.TRIM.2005	% DE EVOLUCION
TRIBUTARIOS	78.022,1	62.053,1	79,5	52.409,1	18,4
Valor Agregado (*)	20.638,8	17.355,9	84,1	13.840,4	25,4
Ganancias	20.245,6	16.949,2	83,7	14.241,5	19,0
Derechos Exportación	14.983,5	9.731,5	64,9	9.441,3	3,1
Créditos y Débitos Bancarios	8.896,6	7.215,6	81,1	5.833,8	23,7
Derechos Importación	4.315,9	3.582,3	83,0	2.686,1	33,4
Combustibles	3.631,3	2.862,1	78,8	2.538,9	12,7
Internos	2.016,7	1.550,2	76,9	1.390,1	11,5
Monotributo Impositivo	583,7	443,3	75,9	391,1	13,3
Ganancia Mínima Presunta	529,0	406,7	76,9	427,5	-4,9
Adicional Cigarrillos	427,7	298,6	69,8	299,8	-0,4
Bienes Personales	905,2	801,0	88,5	681,8	17,5
Estadísticas	112,3	79,6	70,9	62,6	27,2
Otros	735,8	777,1	105,6	574,2	35,3
CONTRIBUCIONES DE LA SEG. SOCIAL	16.979,2	15.645,9	92,1	11.216,3	39,5
INGRESOS NO TRIBUTARIOS	2.403,1	1.841,3	76,6	1.513,8	21,6
RENTAS DE LA PROPIEDAD	1.455,1	1.523,4	104,7	284,4	435,7
VENTA DE BIENES Y SERVICIOS	646,3	460,1	71,2	389,5	18,1
TRANSFERENCIAS CORRIENTES	901,1	335,1	37,2	290,4	15,4
TOTAL DE RECURSOS CORRIENTES	100.407,0	81.858,9	81,5	66.103,5	23,8
TOTAL DE RECURSOS DE CAPITAL	1.103,8	811,3	73,5	817,7	-0,8
TOTAL DE RECURSOS	101.510,7	82.670,2	81,4	66.921,2	23,5

(*) Neto de Reintegros

ADMINISTRACION NACIONAL
COMPOSICION DEL GASTO
POR FINALIDADES Y FUNCIONES
ACUMULADO AL 3er. TRIMESTRE 2006

-En Millones de Pesos-

CONCEPTO	PRESUPUESTO VIGENTE 2006	EJECUCION DEVENGADA	EJEC. DEV. / CRED. ANUAL %
1 ADMINISTRACION GUBERNAMENTAL	6.121,2	4.356,3	71,2
1.1 Legislativa	477,7	348,3	72,9
1.2 Judicial	1.599,0	1.132,2	70,8
1.3 Dirección Superior Ejecutiva	644,7	367,9	57,1
1.4 Relaciones Exteriores	927,3	722,5	77,9
1.5 Relaciones Interiores	2.117,2	1.617,5	76,4
1.6 Administración Fiscal	200,3	70,0	35,0
1.7 Control de la Gestión Pública	77,8	55,3	71,1
1.8 Información y Estadísticas Básicas	77,3	42,4	54,9
2 SERVICIOS DE DEFENSA Y SEGURIDAD	6.920,6	4.637,2	67,0
2.1 Defensa	3.170,5	2.272,9	71,7
2.2 Seguridad	2.822,2	1.822,7	64,6
2.3 Sistema Penal	505,6	245,3	48,5
2.4 Inteligencia	422,3	296,4	70,2
3 SERVICIOS SOCIALES	61.313,5	45.357,5	74,0
3.1 Salud	3.370,0	2.282,6	67,7
3.2 Promoción y Asistencia Social	6.478,5	4.916,8	75,9
3.3 Seguridad Social	35.209,5	25.023,8	71,1
3.4 Educación y Cultura	7.150,2	5.200,8	72,7
3.5 Ciencia y Técnica	1.555,7	1.035,4	66,6
3.6 Trabajo	3.517,0	3.662,4	104,1
3.7 Vivienda y Urbanismo	3.255,4	2.682,9	82,4
3.8 Agua Potable y Alcantarillado	777,2	552,9	71,1
4 SERVICIOS ECONOMICOS	11.971,3	7.927,0	66,2
4.1 Energía, Combustible y Minería	3.936,6	3.034,9	77,1
4.2 Comunicaciones	296,8	225,7	76,0
4.3 Transporte	5.346,8	3.876,2	72,5
4.4 Ecología y Medio Ambiente	169,7	73,7	43,4
4.5 Agricultura	582,7	356,2	61,1
4.6 Industria	387,2	220,9	57,1
4.7 Comercio, Turismo y Otros Servicios	209,9	118,6	56,5
4.8 Seguros y Finanzas	1.041,7	20,9	2,0
5 DEUDA PUBLICA	9.560,9	7.955,7	83,2
5.1 Servicio de la Deuda Pública	9.560,9	7.955,7	83,2
GASTO TOTAL	95.887,5	70.233,6	73,2

ADMINISTRACION NACIONAL
CLASIFICACION ECONOMICA DEL GASTO
ACUMULADO AL 3er. TRIMESTRE 2006

-En Millones de Pesos-

CONCEPTO	CREDITO VIGENTE 2006	EJECUCION DEVENGADA	EJEC.DEV. / CRED.ANUAL %
GASTOS CORRIENTES	80.603,4	60.125,1	74,6
Gastos de Consumo	16.142,9	10.736,1	66,5
Remuneraciones	10.838,7	8.023,5	74,0
Bienes y Servicios	5.302,7	2.712,5	51,2
Otros Gastos	1,6	0,2	10,9
Rentas de la Propiedad	9.314,0	7.922,7	85,1
Intereses	9.300,2	7.912,4	85,1
Intereses en Moneda Nacional	3.841,4	2.057,6	53,6
Intereses en Moneda Extranjera	5.458,7	5.854,8	107,3
Otras Rentas	13,9	10,3	74,5
Prestaciones de la Seguridad Social	28.640,4	21.427,1	74,8
Otros Gastos Corrientes	3,8	2,5	66,7
Transferencias Corrientes	26.502,4	20.036,8	75,6
Al Sector Privado	11.990,5	9.441,4	78,7
Instit. Nac. de Serv. Soc. p/Jub. y Pens.	1.005,8	780,0	77,6
Asignaciones Familiares Contributivas	3.231,9	2.777,0	85,9
Otras	7.752,9	5.884,3	75,9
Al Sector Público	14.233,1	10.398,8	73,1
Provincias y Municipios	9.959,6	7.164,2	71,9
Universidades	3.569,2	2.724,2	76,3
Otras	704,4	510,5	72,5
Al Sector Externo	278,7	196,6	70,5
GASTOS DE CAPITAL	15.284,1	10.108,5	66,1
Inversión Real Directa	4.853,3	2.752,1	56,7
Transferencias de Capital	7.915,2	6.330,8	80,0
Provincias y Municipios	5.938,9	4.769,5	80,3
Otras	1.976,3	1.561,3	79,0
Inversión Financiera	2.515,6	1.025,6	40,8
GASTO TOTAL	95.887,5	70.233,6	73,2

ADMINISTRACION NACIONAL
EROGACIONES POR OBJETO DEL GASTO
3er. TRIMESTRE 2006

-En Millones de Pesos-

CONCEPTO	CREDITO VIGENTE 2006	EJECUCION DEVENGADA	% DE EJECUCION
Gastos en Personal	10.840,7	8.024,1	74,0
Personal Permanente	8.610,0	6.597,5	76,6
Personal Temporario	438,1	344,6	78,7
Servicios Extraordinarios	410,1	311,5	75,9
Asignaciones Familiares	195,6	160,8	82,2
Asistencia Social al Personal	210,9	124,2	58,9
Beneficios y Compensaciones	282,9	2,1	0,7
Gabinete de Autoridades Superiores	28,2	19,3	68,6
Personal Contratado	664,9	464,1	69,8
Bienes de Consumo	1.721,7	880,9	51,2
Servicios no Personales	3.340,5	1.865,0	55,8
Bienes de Uso	4.850,1	2.687,7	55,4
Transferencias	63.057,9	47.794,6	75,8
Corrientes	55.142,7	41.463,8	75,2
Al Sector Privado	40.630,9	30.868,4	76,0
A otras entidades del Sec. Púb. Nac.	704,4	510,5	72,5
A Universidades	3.569,2	2.724,2	76,3
A Instit. Provinciales y Municipal	9.959,6	7.164,2	71,9
Al Exterior	278,7	196,6	70,5
De Capital	7.915,2	6.330,8	80,0
Al Sector Privado	896,6	827,3	92,3
A otras entidades del Sec. Púb. Nac.	979,3	659,7	67,4
A Universidades	48,7	30,6	62,8
A Instit. Provinciales y Municipal	5.938,9	4.769,5	80,3
Al Exterior	51,7	43,6	84,4
Activos Financieros	2.515,6	1.025,6	40,8
Aportes de Capital	1.461,8	411,1	28,1
A Empresas Privadas	0,2	0,2	100,0
A Empresas Públicas	279,4	279,4	100,0
A Instituciones Pub. Financieras	1.000,0	-	-
A Organismos Intenacionales	162,2	116,6	71,8
A Empresas Pub.Multinacionales	20,0	15,0	75,0
Préstamos	1.053,8	614,5	58,3
A Corto Plazo	0,6	0,4	76,4
A Largo Plazo	1.053,3	614,1	58,3
Servicios de la Deuda	9.560,9	7.955,7	83,2
Intereses por Deuda	7.154,0	5.806,1	81,2
En Moneda Nacional	3.839,5	2.057,3	53,6
En Moneda Extranjera	3.314,5	3.748,8	113,1
Intereses por Préstamos	2.146,2	2.106,2	98,1
Comisiones y Otros Gs. de la Deuda	260,7	43,3	16,6
Otros Gastos	0,2	0,0	16,6
TOTAL	95.887,5	70.233,6	73,2

ADMINISTRACION NACIONAL
CLASIFICACION JURISDICCIONAL
3er. TRIMESTRE 2006

-En Millones de Pesos-

DENOMINACION	CREDITO VIGENTE 2006	EJECUCION DEVENGADA	% DE EJECUCION
Poder Legislativo Nacional	598,0	438,1	73,3
Poder Judicial de la Nación	1.216,7	880,3	72,4
Ministerio Público	291,2	211,0	72,5
Presidencia de la Nación	908,7	563,9	62,1
Jefatura de Gabinete de Ministros	309,5	182,5	59,0
Ministerio del Interior	4.555,5	3.194,8	70,1
Ministerio de Relaciones Ext., Com.Internac. y Culto	849,7	654,3	77,0
Ministerio de Justicia y Derechos Humanos	763,6	416,0	54,5
Ministerio de Defensa	5.713,9	4.058,5	71,0
Ministerio de Economía y Producción	1.797,4	1.057,3	58,8
Ministerio de Planif. Federal, Inv. Pública y Servicios	12.817,5	9.548,1	74,5
Ministerio de Educación, Ciencia y Tecnología	6.690,3	4.954,0	74,0
Ministerio de Trabajo, Empleo y Seguridad Social	35.050,0	25.818,0	73,7
Ministerio de Salud	2.108,0	1.300,5	61,7
Ministerio de Desarrollo Social	3.571,1	2.725,8	76,3
Servicio de la Deuda Pública	9.420,4	7.856,6	83,4
Obligaciones a Cargo del Tesoro	9.225,8	6.373,9	69,1
GASTO TOTAL	95.887,5	70.233,6	73,2

ADMINISTRACION NACIONAL
EJECUCION CUOTAS CLASIFICACION JURISDICCIONAL
3er. TRIMESTRE 2006

-En Millones de Pesos-

DENOMINACION	DEVENGADO		EJEC. / CUOTA %
	CUOTA	EJECUCION	
Poder Legislativo Nacional	170,7	154,2	90,3
Poder Judicial de la Nación	313,7	309,3	98,6
Ministerio Público	78,1	74,8	95,7
Presidencia de la Nación	233,5	197,3	84,5
Jefatura de Gabinete de Ministros	99,3	92,5	93,1
Ministerio del Interior	1.183,1	1.099,0	92,9
Ministerio de Relaciones Ext., Com.Internac. y Culto	231,7	218,3	94,2
Ministerio de Justicia y Derechos Humanos	164,6	144,2	87,6
Ministerio de Defensa	1.449,2	1.369,8	94,5
Ministerio de Economía y Producción	509,8	395,4	77,6
Ministerio de Planif. Federal, Inv. Pública y Servicios	4.197,3	3.766,9	89,7
Ministerio de Educación, Ciencia y Tecnología	1.852,0	1.823,9	98,5
Ministerio de Trabajo, Empleo y Seguridad Social	9.132,7	8.574,3	93,9
Ministerio de Salud	535,4	500,4	93,5
Ministerio de Desarrollo Social	1.062,5	1.038,9	97,8
Servicio de la Deuda Pública (*)	3.273,4	3.615,6	110,5
Obligaciones a Cargo del Tesoro	2.382,8	2.028,6	85,1
TOTAL	26.869,8	25.403,3	94,5

(*) Incluye operaciones pendientes de regularización

ADMINISTRACION NACIONAL
 EJECUCION CUOTAS POR OBJETO DEL GASTO
 3er. TRIMESTRE 2006

-En Millones de Pesos-

DENOMINACION	DEVENGADO		EJEC. / CUOTA %
	CUOTA	EJECUCION	
Gastos en Personal	2.886,4	2.761,9	95,7
Bienes de Consumo	443,7	358,7	80,9
Servicios no Personales	854,5	714,0	83,6
Bienes de Uso	1.419,0	1.084,1	76,4
Transferencias	17.520,2	16.533,9	94,4
Activos Financieros	402,9	291,0	72,2
Servicios de la Deuda (*)	3.343,2	3.659,6	109,5
Otros Gastos	0,0	0,0	25,4
TOTAL	26.869,8	25.403,3	94,5

(*) Incluye operaciones pendientes de regularización.

DISTRIBUCION DE RECURSOS DE ORIGEN NACIONAL - 24 JURISDICCIONES
ACUMULADO ENERO - SEPTIEMBRE 2006

-En Miles de Pesos-

PROVINCIA / CONCEPTO	COPARTICIP. FEDERAL DE IMPUESTOS LEY Nº 23.548	FINANCIAMIENTO EDUCATIVO LEY Nº 26075	SUB-TOTAL	TRANSFERENCIA DE SERVICIOS LEY Nº 24.049	SUB-TOTAL	IMPUESTO A LAS GANANCIAS			IMPUESTO SOBRE LOS BIENES PERSONALES			IMPUESTO S/ LOS ACTIVOS FDO. EDUCATIVO LEY Nº 23.906	I.V.A. LEY Nº 23.966 Artículo 5º Punto 2	IMPUESTO A LOS COMBUSTIBLES LIQUIDOS				REGIMEN DE LA ENERGIA ELECTRICA LEY Nº 24.065				FONDO COMPENSADOR DE DESEQUILIBRIOS	REG. SIMPLIF. P/PEQ. CONTRIBUY. LEY Nº 24.977 ART.59 INC. A	TOTAL
						OBRAS. INFRAEST. BASICA SOCIAL	EXCED. DE OBRAS DE CARÁCTER SOC. A BS.AS.	LEY Nº 24.699	LEY Nº 24.699	LEY Nº 23.966 Art. 30	OBRAS DE INFRAEST.			VIALIDAD PROVINCIAL	F.E.D.E.I.	FO.NA.VI.	FDO. P/COMP. TARIFA ELECT.	TRANSF. A EMP. ENERG. ELECT.	F.E.D.E.I.					
																				LEY Nº 23.966 y Nº 24.699	LEY Nº 24.464			
BUENOS AIRES	4.801.089,5	119.942,8	4.921.032,3	332.820,9	5.253.853,2	650.000,0	0,0	71.706,6	201.096,5	47.875,4	314,2	98.538,2	0,0	49.655,3	1.685,4	73.503,3	12.624,5	0,0	4.017,7	0,0	41.283,0	6.506.153,3		
CATAMARCA	610.695,4	6.524,7	617.220,1	16.049,7	633.269,8	17.583,8	62.209,8	8.993,7	25.222,4	0,0	23,6	0,0	2.819,7	4.290,6	1.666,6	10.645,3	6.880,5	0,0	5.015,9	19.800,0	5.178,1	803.599,8		
CORDOBA	1.961.816,4	27.963,0	1.989.779,4	93.975,3	2.083.754,7	97.787,6	200.547,0	28.993,5	81.311,7	16.349,6	86,9	33.651,2	9.089,5	16.163,0	1.104,3	28.640,8	5.182,9	0,0	3.326,2	4.500,0	16.692,4	2.627.181,3		
CORRIENTES	820.765,0	12.266,5	833.031,5	28.950,3	861.981,8	62.406,1	83.961,8	12.138,3	34.041,5	5.227,8	39,1	10.760,1	3.805,5	5.871,6	1.398,3	25.092,4	6.644,6	0,0	4.211,2	13.500,0	6.988,5	1.138.068,6		
CHACO	1.104.479,9	13.422,3	1.117.902,2	25.200,0	1.143.102,2	79.157,7	112.672,7	16.289,1	45.682,7	4.110,0	51,0	8.459,3	5.106,9	6.582,2	1.485,1	23.318,3	7.555,3	0,0	4.472,8	4.500,0	9.378,4	1.471.923,7		
CHUBUT	348.954,4	5.443,5	354.397,9	18.150,3	372.548,2	16.775,1	35.719,7	5.164,2	14.482,4	1.607,7	23,6	3.309,0	1.619,1	6.438,5	1.557,3	16.221,3	9.468,5	0,0	4.689,8	27.000,0	2.973,3	519.597,7		
ENTRE RIOS	1.081.747,3	12.415,6	1.094.162,9	50.624,1	1.144.787,0	49.766,3	110.280,3	15.943,5	44.712,6	7.095,2	40,4	14.603,9	4.998,4	8.011,6	1.278,3	19.769,8	7.046,7	0,0	3.836,8	16.200,0	9.179,0	1.457.549,8		
FORMOSA	807.563,8	8.202,5	815.766,3	15.525,9	831.292,2	38.694,3	82.221,6	11.887,2	33.336,0	1.914,6	27,5	3.940,5	3.726,6	4.445,8	1.716,0	20.276,7	8.229,0	0,0	5.168,6	19.800,0	6.843,8	1.073.520,4		
JUJUY	628.291,6	8.351,6	636.643,2	24.975,0	661.618,2	43.072,0	64.168,0	9.277,2	26.016,4	0,0	25,0	0,0	2.908,2	4.354,2	1.189,9	15.207,7	5.885,2	0,0	4.171,0	19.800,0	5.340,8	863.033,8		
LA PAMPA	416.618,7	4.213,1	420.831,8	14.400,0	435.231,8	7.879,6	42.415,8	6.131,7	17.197,2	1.385,0	20,7	2.850,5	1.922,6	5.496,7	1.229,3	10.138,4	10.626,8	0,0	3.702,2	22.500,0	3.530,5	572.258,8		
LA RIOJA	458.699,9	5.294,3	463.994,2	15.224,4	479.218,6	14.344,0	46.766,3	6.760,8	18.961,1	0,0	20,1	0,0	2.119,5	5.182,0	1.619,7	10.138,4	6.513,0	0,0	4.878,2	19.800,0	3.892,4	620.214,1		
MENDOZA	917.908,5	16.554,1	934.462,6	46.274,4	980.737,0	59.166,6	94.184,8	13.616,1	38.186,5	0,0	42,8	0,0	4.268,7	8.481,1	1.257,3	20.276,7	13.683,8	0,0	3.786,4	19.800,0	7.839,4	1.265.327,2		
MISIONES	725.617,3	14.615,3	740.232,6	25.575,3	765.807,9	63.482,7	74.607,2	10.786,5	30.249,4	2.244,6	31,9	4.619,8	3.381,4	9.224,0	1.831,7	23.825,3	9.268,4	0,0	6.152,5	19.800,0	6.209,8	1.031.523,1		
NEUQUEN	382.663,8	6.263,7	388.927,5	13.049,1	401.976,6	19.519,5	39.200,0	5.667,3	15.893,4	1.009,3	28,2	2.077,8	1.776,6	6.577,8	1.444,1	21.797,6	6.155,6	0,0	4.349,3	22.500,0	3.262,8	553.235,9		
RIO NEGRO	558.192,4	7.233,1	565.425,5	10.950,3	576.375,8	25.740,5	56.989,2	8.238,6	23.105,9	0,0	32,9	0,0	2.583,0	5.394,0	1.341,8	22.811,3	5.557,2	0,0	4.041,1	22.500,0	4.743,5	759.454,8		
SALTA	844.574,2	14.354,4	858.928,6	29.850,3	888.778,9	80.007,3	86.572,1	12.515,4	35.099,8	0,0	43,4	0,0	3.923,8	6.502,5	1.372,8	20.276,7	5.371,1	0,0	4.134,4	22.500,0	7.205,6	1.174.303,8		
SAN JUAN	749.854,1	7.643,2	757.497,3	22.574,7	780.072,0	25.689,3	76.347,3	11.037,6	30.954,9	0,0	24,6	0,0	3.460,5	4.928,0	1.271,7	18.502,5	9.717,7	0,0	3.830,2	19.800,0	6.354,8	991.991,1		
SAN LUIS	506.476,5	4.996,1	511.472,6	14.175,9	525.648,5	14.296,6	51.550,8	7.452,9	20.901,3	0,0	20,3	0,0	2.336,4	4.384,3	1.245,6	18.502,5	6.125,6	0,0	3.749,7	19.800,0	4.290,8	680.305,3		
SANTA CRUZ	352.160,8	2.237,0	354.397,8	6.374,7	360.772,5	5.168,8	35.719,7	5.164,2	14.482,4	1.308,9	20,4	2.693,8	1.619,1	9.702,9	1.753,1	16.221,3	6.222,7	35.800,0	5.275,2	27.000,0	2.973,3	531.898,3		
SANTA FE	1.975.958,4	26.769,9	2.002.728,3	101.617,2	2.104.345,5	112.366,1	201.853,2	29.182,5	81.840,9	17.652,3	82,3	36.332,1	31.629,4	18.689,8	1.104,3	28.640,8	4.546,0	0,0	3.326,2	4.500,0	16.801,2	2.692.892,6		
SANTIAGO DEL ESTERO	913.377,3	12.452,9	925.830,2	23.699,7	949.529,9	61.339,1	93.314,7	13.491,0	37.833,8	0,0	41,0	0,0	4.229,5	5.611,5	1.472,5	21.797,6	4.943,6	0,0	4.435,0	19.800,0	7.767,0	1.225.606,2		
TUCUMAN	1.051.343,0	14.764,5	1.066.107,5	41.850,0	1.107.957,5	76.902,3	107.452,1	15.534,9	43.566,3	0,0	37,1	0,0	4.870,2	7.433,7	1.134,2	21.290,6	3.726,5	0,0	3.415,8	19.800,0	8.943,7	1.422.064,9		
TIERRA DEL FUEGO	278.042,2	1.342,2	279.384,4	9.000,0	288.384,4	3.498,9	27.856,9	4.027,5	11.294,0	116,4	9,8	239,1	1.262,8	3.494,0	1.289,0	13.433,1	4.446,5	0,0	3.882,6	27.000,0	2.318,7	392.553,7		
C.A.B.A.	557.194,8	19.574,1	576.768,9	0,0	576.768,9	0,0	0,0	0,0	0,0	0,0	35,4	0,0	0,0	0,0	0,0	6.589,8	0,0	0,0	0,0	0,0	0,0	583.394,1		
TOTAL	22.854.085,2	372.840,4	23.226.925,6	980.887,5	24.207.813,1	1.624.644,2	1.786.611,0	330.000,3	925.469,1	107.896,8	1.122,2	222.075,3	103.457,4	206.915,1	32.448,3	506.918,2	166.421,7	35.800,0	97.868,8	412.200,0	189.990,6	30.957.652,3		

DISTRIBUCION DE RECURSOS DE ORIGEN NACIONAL - 24 JURISDICCIONES
EVOLUCION MENSUAL
PAGADO 2006/2005

-En Miles de Pesos-

PROVINCIAS / CONCEPTO	COPARTICIP. FEDERAL DE IMPUESTOS LEY N° 23.548	FINANCIAMIENTO EDUCATIVO LEY N° 26.075	SUB-TOTAL	TRANSFERENCIA DE SERVICIOS LEY N° 24.049	SUB-TOTAL	IMPUESTO A LAS GANANCIAS			IMPUESTO SOBRE LOS BIENES PERSONALES		IMPUESTO S/ LOS ACTIVOS FDO. EDUCATIVO LEY N° 23.906	L.V.A. LEY N° 23.966 Artículo 5° Punto 2	IMPUESTO A LOS COMBUSTIBLES LIQUIDOS LEYES N° 23.966 y N° 24.699			REGIMEN DE LA ENERGIA ELECTRICA LEY N° 24.065			FONDO COMPENSADOR DE DESEQUILIBRIOS	REG. SIMPLIF. P/PEQ. CONTRIBUY. LEY N° 24.977 ART.59 INC. A	TOTAL	
						OBRAS. INFRAEST. BASICA SOCIAL	EXCED. OBRAS DE CARÁCTER SOC. A BS.AS.	LEY N° 24.699	LEY N° 24.699	LEY N° 23.966 Art. 30			OBRAS DE INFRAEST.	VIALIDAD PROVINCIAL	F.E.D.E.I.	FO.NA.VI.	FDO. P/COMP. TARIFA ELECT.	TRANSF. A EMP. ENERG. ELECT.				F.E.D.E.I.
TOTAL 2005	25.494.155,3	0,0	25.494.155,3	1.307.851,0	26.802.006,3	1.778.226,7	2.091.660,1	440.000,4	972.143,8	113.337,6	751,4	240.109,6	121.449,5	242.898,6	67.421,0	585.575,1	140.606,0	31.592,1	106.924,0	549.600,0	226.609,5	34.510.911,7
ENERO	1.872.810,6		1.872.810,6	108.987,5	1.981.798,1	151.249,0	84.027,3	36.666,7	11.723,9	1.366,7	75,2	19.111,8	8.882,3	17.764,4	0,0	52.080,0	0,0	0,0	0,0	45.800,0	17.083,5	2.427.628,9
FEBRERO	1.707.354,6		1.707.354,6	108.987,5	1.816.342,1	162.495,8	90.275,2	36.666,7	51.977,8	6.060,0	51,2	16.004,8	12.914,3	25.828,7	0,0	47.203,5	0,0	2.219,8	0,0	45.800,0	18.971,9	2.332.811,8
MARZO	1.770.691,9		1.770.691,9	108.987,6	1.879.679,5	150.989,6	83.883,3	36.666,7	20.107,4	2.344,2	0,0	17.761,6	10.145,9	20.292,2	33.867,7	59.117,9	35.836,4	3.242,1	40.265,8	45.800,0	18.010,1	2.458.010,4
ABRIL	2.018.921,8		2.018.921,8	108.987,6	2.127.909,4	170.050,9	94.472,6	36.666,7	39.456,7	4.599,9	0,0	20.182,9	6.146,8	12.294,0	6.867,4	34.679,3	10.759,1	0,0	3.075,6	45.800,0	18.783,8	2.631.745,1
MAYO	2.572.976,2		2.572.976,2	108.987,6	2.681.963,8	329.532,2	183.073,4	36.666,7	398.515,7	46.461,2	73,2	20.209,8	10.482,3	20.964,8	0,0	50.604,9	0,0	7.332,6	0,0	45.800,0	18.217,0	3.849.897,6
JUNIO	2.500.636,2		2.500.636,2	108.987,6	2.609.623,8	288.783,9	243.116,1	36.666,7	125.795,2	14.665,9	42,2	20.145,7	9.858,4	19.716,8	2.283,4	47.593,1	10.229,2	0,0	6.529,6	45.800,0	19.222,9	3.500.072,9
JULIO	1.998.825,6		1.998.825,6	108.987,6	2.107.813,2	80.896,8	202.241,7	36.666,7	52.474,4	6.117,7	102,6	19.619,8	9.142,3	18.284,3	7.458,1	41.105,3	20.029,8	10.815,2	12.786,0	45.800,0	18.677,1	2.690.031,0
AGOSTO	2.143.804,1		2.143.804,1	108.987,6	2.252.791,7	85.574,5	213.936,2	36.666,7	80.552,7	9.391,2	157,1	20.988,4	9.244,6	18.488,9	0,0	47.657,9	10.216,8	0,0	0,0	45.800,0	18.958,2	2.850.424,9
SEPTIEMBRE	2.231.887,5		2.231.887,5	108.987,6	2.340.875,1	80.804,0	202.009,6	36.666,7	25.931,2	3.023,2	108,1	22.865,8	9.299,9	18.599,9	4.294,0	44.895,8	0,0	7.744,2	17.760,3	45.800,0	19.697,6	2.880.375,4
ENERO - SEPTIEMBRE 2005	18.817.908,5	0,0	18.817.908,5	980.888,2	19.798.796,7	1.500.376,7	1.397.035,4	330.000,3	806.535,0	94.030,0	609,6	176.890,6	86.116,8	172.234,0	54.770,6	424.937,7	87.071,3	31.353,9	80.417,3	412.200,0	167.622,1	25.620.998,0
OCTUBRE	2.060.974,7		2.060.974,7	108.987,6	2.169.962,3	87.134,7	217.836,7	36.666,7	74.500,5	8.685,7	44,6	19.497,7	12.228,7	24.457,3	0,0	47.817,7	28.016,2	238,2	0,0	45.800,0	19.237,5	2.792.124,5
NOVIEMBRE	2.195.332,5		2.195.332,5	108.987,6	2.304.320,1	88.598,9	221.497,0	36.666,7	19.320,2	2.252,5	39,0	21.044,0	9.693,2	19.386,1	7.080,7	48.540,3	11.800,7	0,0	15.602,8	45.800,0	20.188,2	2.871.830,4
DICIEMBRE	2.419.939,6		2.419.939,6	108.987,6	2.528.927,2	102.116,4	255.291,0	36.666,7	71.788,1	8.369,4	58,2	22.677,3	13.410,8	26.821,2	5.569,7	64.279,4	13.717,8	0,0	10.903,9	45.800,0	19.561,7	3.225.958,8
ENERO - SEPTIEMBRE 2006	22.854.085,2	372.840,4	23.226.925,6	980.887,5	24.207.813,1	1.624.644,2	1.786.611,0	330.000,3	925.469,1	107.896,8	1.122,2	222.075,3	103.457,4	206.915,1	32.448,3	506.918,2	166.421,7	35.800,0	97.868,8	412.200,0	189.990,8	30.957.652,3
ENERO	2.387.716,7		2.387.716,7	108.987,5	2.496.704,2	211.633,7	117.574,4	36.666,7	13.357,2	1.557,4	22,4	23.115,5	9.049,9	18.100,1	0,0	48.643,3	0,0	800,0	0,0	45.800,0	20.185,0	3.043.209,8
FEBRERO	2.237.409,7		2.237.409,7	108.987,5	2.346.397,2	202.527,0	112.515,1	36.666,7	66.663,9	7.772,3	44,1	21.812,6	12.633,1	25.266,3	2.782,5	47.095,2	27.840,4	3.832,4	18.564,2	45.800,0	19.290,8	2.997.503,8
MARZO	2.241.101,4		2.241.101,4	108.987,5	2.350.088,9	174.200,6	96.778,0	36.666,7	16.419,1	1.914,1	191,3	23.349,1	10.730,0	21.460,2	0,0	70.669,4	0,0	4.031,0	13.334,4	45.800,0	20.982,4	2.886.615,2
ABRIL	2.028.778,2		2.028.778,2	108.987,5	2.137.765,7	120.220,6	66.789,1	36.666,7	20.403,1	2.378,6	147,5	22.731,1	11.832,5	23.665,2	8.981,6	57.125,6	37.191,1	0,0	13.981,9	47.044,6	19.704,3	2.626.629,2
MAYO	3.025.303,6		3.025.303,6	108.987,5	3.134.291,1	356.660,4	198.144,7	36.666,7	483.575,4	56.377,7	85,0	25.609,2	10.918,9	21.837,7	3.741,0	52.586,4	3.774,6	8.674,0	0,0	44.555,4	21.445,0	4.458.943,2
JUNIO	3.228.003,6		3.228.003,6	108.987,5	3.336.991,1	243.427,2	404.872,7	36.666,7	138.814,0	16.183,8	91,1	25.243,6	10.831,0	21.661,3	4.231,5	40.022,9	39.187,0	4.673,7	26.130,1	45.800,0	21.140,7	4.415.968,4
JULIO	2.562.324,2		2.562.324,2	108.987,5	2.671.311,7	103.351,1	258.377,7	36.666,7	75.364,6	8.786,5	65,2	24.885,0	12.683,1	25.366,1	3.674,5	48.292,1	12.960,5	4.645,2	12.437,6	45.800,0	22.423,1	3.367.090,7
AGOSTO	2.635.435,4	172.967,2	2.808.402,6	108.987,5	2.917.390,1	112.509,2	281.273,4	36.666,7	88.942,5	10.369,6	19,1	27.643,3	8.829,2	17.658,6	4.649,2	82.118,2	25.818,5	4.395,8	13.420,6	45.800,0	21.492,0	3.698.996,0
SEPTIEMBRE	2.508.012,4	199.873,2	2.707.885,6	108.987,5	2.816.873,1	100.114,4	250.285,9	36.666,7	21.929,3	2.556,8	456,5	27.685,9	15.949,7	31.899,6	4.388,0	60.365,1	19.649,6	4.747,9	0,0	45.800,0	23.327,5	3.462.696,0

**DISTRIBUCION DE RECURSOS DE ORIGEN NACIONAL
EVOLUCION MENSUAL
23 JURISDICCIONES**

-En Miles de Pesos-

PERIODO	COPARTICIPACION FEDERAL LEY N° 23.548	LEYES ESPECIALES (*)	TOTAL
TOTAL AÑO 2005	24.855.580,9	9.009.120,4	33.864.701,3
ENERO	1.825.592,8	554.138,9	2.379.731,7
FEBRERO	1.664.078,9	624.842,0	2.288.920,9
MARZO	1.725.907,2	686.550,0	2.412.457,2
ABRIL	1.968.222,8	612.372,5	2.580.595,3
MAYO	2.509.076,5	1.276.261,2	3.785.337,7
JUNIO	2.438.462,9	998.816,7	3.437.279,6
JULIO	1.948.605,4	690.667,8	2.639.273,2
AGOSTO	2.090.129,7	705.996,2	2.796.125,9
SEPTIEMBRE	2.176.114,4	647.900,8	2.824.015,2
ENERO - SEPTIEMBRE 2005	18.346.190,6	6.797.546,1	25.143.736,7
OCTUBRE	2.009.273,8	730.526,8	2.739.800,6
NOVIEMBRE	2.140.430,4	675.865,7	2.816.296,1
DICIEMBRE	2.359.686,1	805.181,8	3.164.867,9
ENERO - SEPTIEMBRE 2006	22.296.890,4	8.077.367,8	30.374.258,2
ENERO	2.328.230,9	654.860,0	2.983.090,9
FEBRERO	2.181.505,1	759.480,5	2.940.985,6
MARZO	2.185.108,8	644.589,1	2.829.697,9
ABRIL	1.977.844,4	597.103,7	2.574.948,1
MAYO	2.950.626,8	1.432.953,3	4.383.580,1
JUNIO	3.148.497,3	1.187.441,6	4.335.938,9
JULIO	2.498.678,2	804.136,7	3.302.814,9
AGOSTO	2.575.007,2	1.053.411,7	3.628.418,9
SEPTIEMBRE	2.451.391,7	943.391,2	3.394.782,9

(*) Incluye Ley N° 26075 de Financiamiento Educativo a partir de Agosto-2006

**DISTRIBUCION DE RECURSOS DE ORIGEN NACIONAL
EVOLUCION MENSUAL
CIUDAD AUTONOMA DE BUENOS AIRES**

-En Miles de Pesos-

PERIODO	COPARTICIPACION FEDERAL LEY N° 23.548	LEYES ESPECIALES (*)	TOTAL
TOTAL AÑO 2005	638.574,4	7.636,0	646.210,4
ENERO	47.217,8	679,4	47.897,2
FEBRERO	43.275,7	615,2	43.890,9
MARZO	44.784,7	768,5	45.553,2
ABRIL	50.699,0	450,8	51.149,8
MAYO	63.899,7	660,2	64.559,9
JUNIO	62.173,3	620,0	62.793,3
JULIO	50.220,2	537,6	50.757,8
AGOSTO	53.674,4	624,6	54.299,0
SEPTIEMBRE	55.773,1	587,1	56.360,2
ENERO - SEPTIEMBRE 2005	471.717,9	5.543,4	477.261,3
OCTUBRE	51.700,9	623,0	52.323,9
NOVIEMBRE	54.902,1	632,2	55.534,3
DICIEMBRE	60.253,5	837,4	61.090,9
ENERO - SEPTIEMBRE 2006	557.194,8	26.199,3	583.394,1
ENERO	59.485,8	633,1	60.118,9
FEBRERO	55.904,6	613,6	56.518,2
MARZO	55.992,6	924,7	56.917,3
ABRIL	50.933,8	747,3	51.681,1
MAYO	74.676,8	686,3	75.363,1
JUNIO	79.506,3	523,2	80.029,5
JULIO	63.646,0	629,8	64.275,8
AGOSTO	60.428,2	10.148,9	70.577,1
SEPTIEMBRE	56.620,7	11.292,4	67.913,1

(*) Incluye: Fondo Educativo Ley N° 23.906, FO.NA.VI
Ley N° 26.075 de Financiamiento Educativo a partir de Agosto-2006

DISTRIBUCION DE RECURSOS DE ORIGEN NACIONAL POR JURISDICCION
COMPARATIVO ACUMULADO
ENERO - SEPTIEMBRE
2006/2005

-En Miles de Pesos-

PROVINCIAS	ENERO - SEPTIEMBRE		VARIACION		Estructura Porcentual	
	2006	2005	ABSOLUTA	%	2006	2005
BUENOS AIRES	6.506.153,3	5.519.067,1	987.086,2	17,9	21,0	21,5
CATAMARCA	803.599,8	660.507,1	143.092,7	21,7	2,6	2,6
CORDOBA	2.627.181,3	2.156.883,9	470.297,4	21,8	8,5	8,4
CORRIENTES	1.138.068,6	929.920,9	208.147,7	22,4	3,7	3,6
CHACO	1.471.923,7	1.204.488,7	267.435,0	22,2	4,8	4,7
CHUBUT	519.597,7	432.455,7	87.142,0	20,2	1,7	1,7
ENTRE RIOS	1.457.549,8	1.199.085,5	258.464,3	21,6	4,7	4,7
FORMOSA	1.073.520,4	879.414,3	194.106,1	22,1	3,5	3,4
JUJUJY	863.033,8	711.774,0	151.259,8	21,3	2,8	2,8
LA PAMPA	572.258,8	470.707,7	101.551,1	21,6	1,8	1,8
LA RIOJA	620.214,1	510.893,8	109.320,3	21,4	2,0	2,0
MENDOZA	1.265.327,2	1.039.500,8	225.826,4	21,7	4,1	4,1
MISIONES	1.031.523,1	846.927,0	184.596,1	21,8	3,3	3,3
NEUQUEN	553.235,9	457.024,8	96.211,1	21,1	1,8	1,8
RIO NEGRO	759.454,8	625.982,6	133.472,2	21,3	2,5	2,4
SALTA	1.174.303,8	963.490,0	210.813,8	21,9	3,8	3,8
SAN JUAN	991.991,1	813.380,3	178.610,8	22,0	3,2	3,2
SAN LUIS	680.305,3	559.661,6	120.643,7	21,6	2,2	2,2
SANTA CRUZ	531.898,3	444.990,3	86.908,0	19,5	1,7	1,7
SANTA FE	2.692.892,6	2.215.713,4	477.179,2	21,5	8,7	8,6
SANTIAGO DEL ESTERO	1.225.606,2	1.005.748,8	219.857,4	21,9	4,0	3,9
TUCUMAN	1.422.064,9	1.169.209,1	252.855,8	21,6	4,6	4,6
TIERRA DEL FUEGO	392.553,7	326.909,3	65.644,4	20,1	1,3	1,3
C.A.B.A.	583.394,1	477.261,3	106.132,8	22,2	1,9	1,9
TOTAL	30.957.652,3	25.620.998,0	5.336.654,3	20,8	100,0	100,0

**TRANSFERENCIA DE RECURSOS DE ORIGEN NACIONAL A LAS 24 JURISDICCIONES:
COMPARATIVO ACUMULADO ENERO - SEPTIEMBRE
2006 - 2005**

-En Miles de Pesos-

CONCEPTO	ENERO - SEPTIEMBRE		VARIACION		Estructura Porcentual	
	2006	2005	ABSOLUTA	%	2006	2005
COPARTICIPACION FEDERAL DE IMPUESTOS	22.854.085,2	18.817.908,5	4.036.176,7	21,4	73,8	73,4
LEYES ESPECIALES	8.103.567,1	6.803.089,5	1.300.477,6	19,1	26,2	26,6
FINANCIAMIENTO EDUCATIVO LEY N° 26.075	372.840,4					
TRANSFERENCIA DE SERVICIOS	980.887,5	980.888,2	-0,7	0,0	3,1	3,8
FONDO COMPENSADOR DE DESEQUILIBRIOS PROVINCIALES	412.200,0	412.200,0	0,0	0,0	1,3	1,6
REGIMEN SISTEMA SEGURIDAD SOCIAL	329.972,1	270.920,6	59.051,5	21,8	1,1	1,1
- I.V.A.	222.075,3	176.890,6	45.184,7	25,5	0,7	0,7
- Bienes Personales	107.896,8	94.030,0	13.866,8	14,7	0,3	0,4
DISTRIBUCION DE COMBUSTIBLES	849.739,0	738.059,1	111.679,9	15,1	2,7	2,9
- Dirección de Vialidad	206.915,1	172.234,0	34.681,1	20,1	0,7	0,7
- Fondo Obras Infraest. Eléctrica	103.457,4	86.116,8	17.340,6	20,1	0,3	0,3
- F.E.D.E.I.	32.448,3	54.770,6	-22.322,3	-40,8	0,1	0,2
- FO.NA.VI	506.918,2	424.937,7	81.980,5	19,3	1,6	1,6
FONDO EDUCATIVO	1.122,2	609,6	512,6	84,1	0,0	0,0
IMPUESTO GANANCIAS	3.741.255,5	3.227.412,4	513.843,1	15,9	12,1	12,6
- Necesidades Básicas Insatisfechas	1.624.644,2	1.500.376,7	124.267,5	8,3	5,2	5,9
- Exced. de Obras de carácter social a Bs. As.	1.786.611,0	1.397.035,4	389.575,6	27,9	5,8	5,6
- Suma Fija Ley Nro. 24.699	330.000,3	330.000,3	0,0	0,0	1,1	1,3
IMPUESTO SOBRE LOS BIENES PERSONALES	925.469,1	806.535,0	118.934,1	14,7	3,0	3,1
- Ley Nro. 24.699	925.469,1	806.535,0	118.934,1	14,7	3,0	3,1
REG. DE LA ENERGIA ELECTRICA	300.090,5	198.842,5	101.248,0	50,9	1,0	0,8
- Fdo. p/Comp. Tarifa Eléctrica	166.421,7	87.071,3	79.350,4	91,1	0,5	0,3
- Transf. a Emp. Energ. Eléctrica	35.800,0	31.353,9	4.446,1	14,2	0,1	0,1
- F.E.D.E.I.	97.868,8	80.417,3	17.451,5	21,7	0,3	0,3
REG.SIMPLIF.P/PEQ.CONTRIBUY. LEY N° 24.977 ART.59	189.990,8	167.622,1	22.368,7	13,3	0,5	0,7
TOTAL	30.957.652,3	25.620.998,0	5.336.654,3	20,8	100,0	100,0

TRANSFERENCIAS PRESUPUESTARIAS NO AUTOMATICAS A PROVINCIAS
FONDO DE A.T.N.
COMPARATIVO ACUMULADO 2006/2005

- En Miles de Pesos -

JURISDICCIONES	ENERO - SEPTIEMBRE(*)		VARIACION	
	2006	2005	ABSOLUTA	%
BUENOS AIRES	32.051,0	21.443,0	10.608,0	49,5
CATAMARCA	1.920,0	1.787,0	133,0	7,4
CORDOBA	5.590,0	8.683,3	-3.093,3	-35,6
CORRIENTES	10.030,0	1.730,5	8.299,5	479,6
CHACO	5.580,0	1.385,0	4.195,0	302,9
CHUBUT	790,0	1.180,0	-390,0	-33,1
ENTRE RIOS	3.293,0	5.135,0	-1.842,0	-35,9
FORMOSA	80,0	900,0	-820,0	-91,1
JUJUY	3.585,0	3.270,0	315,0	9,6
LA PAMPA	1.630,0	490,0	1.140,0	232,7
LA RIOJA	5.535,0	4.300,0	1.235,0	28,7
MENDOZA	2.760,0	1.190,0	1.570,0	131,9
MISIONES	1.425,0	1.235,0	190,0	15,4
NEUQUEN	10.468,0	1.070,0	9.398,0	878,3
RIO NEGRO	2.141,0	6.289,0	-4.148,0	-66,0
SALTA	5.390,0	140,0	5.250,0	3.750,0
SAN JUAN	2.105,0	1.750,0	355,0	20,3
SAN LUIS	1.230,0	0,0	1.230,0	0,0
SANTA CRUZ	1.785,0	1.583,0	202,0	12,8
SANTA FE	2.320,0	5.340,0	-3.020,0	-56,6
SANTIAGO DEL ESTERO	1.015,0	4.310,0	-3.295,0	-76,5
TUCUMAN	3.440,0	4.200,0	-760,0	-18,1
TIERRA DEL FUEGO	1.130,0	965,0	165,0	17,1
C.A.B.A.	0,0	600,0	-600,0	-100,0
TOTAL	105.293,0	78.975,8	26.317,2	33,3

Nota: Según datos obtenidos del SIDIF.

(*) Contiene transferencias del Presupuesto del año anterior.

EVOLUCION DE LA OCUPACION EN EL PODER EJECUTIVO NACIONAL - OTROS ENTES DEL SECTOR PUBLICO NO FINANCIERO - EMPRESAS Y SOCIEDADES DEL ESTADO
PERIODO JULIO 2001 - JULIO 2006

TRIMESTRES	PODER EJECUTIVO NACIONAL			OTROS ENTES DEL SECTOR PUBLICO NO FINANCIERO			SUBTOTAL	EMPRESAS Y SOCIEDADES DEL ESTADO			TOTAL GENERAL
	PERS. PERMAN. Y TRANSITORIO	PERS. CONTRATADO	TOTAL	PERS. PERMAN. Y TRANSITORIO	PERS. CONTRATADO	TOTAL		PERS. PERMAN. Y TRANSITORIO	PERS. CONTRATADO	TOTAL	
III - 2001 (julio)	245.049	17.193	262.242				262.242				
IV- 2001 (octubre)	244.362	16.674	261.036				261.036				
I - 2002 (enero)	224.522	15.715	240.237	17.209	225	17.434	257.671				
II - 2002 (abril)	224.892	15.661	240.553	17.854	510	18.364	258.917				
III - 2002 (julio)	228.172	15.800	243.972	18.482	489	18.971	262.943				
IV- 2002 (octubre)	227.242	15.891	243.133	18.978	622	19.600	262.733				
I - 2003 (enero)	226.250	15.133	241.383	19.330	376	19.706	261.089				
II - 2003 (abril)	227.291	16.122	243.413	19.303	373	19.676	263.089				
III - 2003 (julio)	230.012	15.354	245.366	19.444	530	19.974	265.340				
IV- 2003 (octubre)	227.704	17.242	244.946	19.405	565	19.970	264.916				
I - 2004 (enero)	225.641	17.538	243.179	19.515	591	20.106	263.285				
II - 2004 (abril)	225.961	18.115	244.076	19.476	728	20.204	264.280				
III - 2004 (julio)	228.993	18.352	247.345	19.625	561	20.186	267.531				
IV - 2004 (octubre)	229.767	18.278	248.045	20.224	622	20.846	268.891				
I - 2005 (enero)	230.198	18.734	248.932	20.852	417	21.269	270.201				
II - 2005 (abril)	231.737	20.138	251.875	20.976	425	21.401	273.276				
III - 2005 (julio)	237.395	21.230	258.625	21.071	364	21.435	280.060				
IV - 2005 (octubre)	238.200	22.082	260.282	21.143	409	21.552	281.834				
I - 2006 (enero)	236.393	22.882	259.275	20.830	259	21.089	280.364	8.741	776	9.517	289.881
II - 2006 (abril)	238.652	23.676	262.328	20.820	285	21.105	283.433	8.718	810	9.528	292.961
III - 2006 (julio)	241.158	24.898	266.056	20.842	265	21.107	287.163	8.663	903	9.566	296.729

NOTA METODOLOGICA:

La información del personal ocupado se elabora en base a las liquidaciones de haberes entregadas al SIRHU.

Otros Entes incluye AFIP a partir de Enero de 2002, INCAA a partir de septiembre de 2002, Unidad Especial de Sistema de Transmisión Yacyrétá y Superintendencia de Administradoras de Fondos de Jubilaciones y Pensiones a partir de Enero de 2006.

Se incorpora, a partir del primer trimestre de 2006, información ocupacional de empresas y sociedades del estado, como consecuencia de ello se ha adecuado la serie al clasificador institucional vigente, contenida en el manual de clasificaciones presupuestarias para el sector público nacional, con la inclusión del servicio oficial de radiodifusión (SOR) perteneciente al sistema nacional de medios público S.E. en las empresas y sociedades del estado. Dicho servicio cuenta con 959 ocupados de planta permanente y 11 contratados. las empresas del estado incorporadas son: EDCADASSA, Sistema Nacional De Medios Públicos S.E., TELAM S.E., Coviara S.E., Casa De Moneda S.E., AGP S.E., EDUC.AR S.E., Loteria Nacional S.E., DIOXITEK S.A., INTERCARGO S.A., Ferrocarril Gral. Belgrano S.A., LAFSA, NUCLEOELECTRICA S.A., EBISA, Servicio De Radio Y Televisión De La Universidad Nacional De Córdoba S.A., Radio Universidad Nacional Del Litoral S.A., Atc - Ente En Liquidación S.A., Encotesa, Inder, Yacimientos Carboníferos De Río Turbio, Yacimientos Mineros Agua De Dionisio - Ymad.

No suministran información: Correo Argentino (13259 cargos en el Presupuesto 2006), EUDEBA, Instituto de Promoción de la Carne Vacuna Argentina, Instituto Nacional de Yerba Mate.

PODER EJECUTIVO NACIONAL
OCUPACION PERMANENTE Y TRANSITORIA POR JURISDICCION Y CARÁCTER INSTITUCIONAL
I TRIMESTRE 2006 A III TRIMESTRE 2006

JURISDICCION	OCUPACION		
	1º Trimestre 2006	2º Trimestre 2006	3º Trimestre 2006
TOTAL	236.393	238.652	241.158
PRESIDENCIA DE LA NACION	4.364	4.248	4.215
-Administración Central	2.514	2.496	2.488
- Organismos Descentralizados	1.850	1.752	1.727
JEFATURA DE GABINETE DE MINISTROS	860	857	856
-Administración Central	860	857	856
MINISTERIO DEL INTERIOR (1)	80.175	82.133	81.901
- Administración Central	78.670	80.635	80.405
- Organismos Descentralizados	1.357	1.350	1.349
- Instituciones de Seguridad Social	148	148	147
MIN. DE REL. EXT., COMERCIO INTERNACIONAL Y CULTO (2)	1.767	1.740	1.733
-Administración Central	1.652	1.626	1.617
- Organismos Descentralizados	115	114	116
MINISTERIO DE JUSTICIA Y DERECHOS HUMANOS(3)	9.944	9.967	10.373
-Administración Central	9.942	9.965	10.371
- Organismos Descentralizados	2	2	2
- Instituciones de Seguridad Social	-	-	-
MINISTERIO DE DEFENSA (4)	98.266	98.751	101.860
-Administración Central	97.890	98.380	101.484
- Organismos Descentralizados	184	179	179
- Instituciones de Seguridad Social	192	192	197
MINISTERIO DE ECONOMIA Y PRODUCCION (5)	12.609	12.550	12.490
-Administración Central	3.185	3.164	3.145
- Organismos Descentralizados	9.424	9.386	9.345
MIN. DE PLANIF. FEDERAL, INV. PUBLICA Y SERVICIOS	6.925	6.922	6.889
-Administración Central	1.645	1.641	1.644
- Organismos Descentralizados	5.280	5.281	5.245
MINISTERIO DE EDUCACION	7.871	7.961	8.025
-Administración Central	953	938	935
- Organismos Descentralizados	6.918	7.023	7.090
MINISTERIO DE TRABAJO, EMPLEO Y SEGURIDAD SOCIAL	6.136	6.116	6.100
-Administración Central	988	984	987
- Organismos Descentralizados	128	127	127
- Instituciones de Seguridad Social	5.020	5.005	4.986
MINISTERIO DE SALUD	5.870	5.829	5.162
-Administración Central	3.547	3.520	2.869
- Organismos Descentralizados	2.323	2.309	2.293
MINISTERIO DE DESARROLLO SOCIAL	1.606	1.578	1.554
-Administración Central	430	420	406
- Organismos Descentralizados	1.176	1.158	1.148

NOTAS:

(1) Incluye Personal de Seguridad de la Policía Federal, Gendarmería Nacional, Prefectura Naval Argentina y Policía de Seguridad Aeroportuaria.

(2) Incluye Personal del Servicio Exterior.

(3) Incluye Personal del Servicio Penitenciario Federal. De acuerdo al Decreto N° 184/2005 el Instituto Nacional contra la Discriminación, la Xenofobia y el Racismo, organismo descentralizado del ámbito del Ministerio del Interior, se transfiere a la órbita del Ministerio de Justicia y Derechos Humanos.

(4) Incluye Personal Militar de las FFAA

(5) De acuerdo al Decreto N° 1067/2005 se crea la Oficina Nacional de Control Comercial Agropecuario como organismo descentralizado, con autarquía económico-financiera y técnico-administrativa y dotado de personería jurídica propia en el ámbito del derecho público y privado, en jurisdicción de la Secretaría de Agricultura, Ganadería, Pesca y Alimentos.

PODER EJECUTIVO NACIONAL
EVOLUCION PERSONAL CONTRATADO POR JURISDICCION Y CARACTER INSTITUCIONAL
I TRIMESTRE 2006 A III TRIMESTRE 2006

JURISDICCION	CONTRATADOS		
	1º Trimestre 2006	2º Trimestre 2006	3º Trimestre 2006
TOTAL	22.882	23.676	24.898
PRESIDENCIA DE LA NACION	1.939	2.086	2.101
-Administración Central	937	1.065	1.060
- Organismos Descentralizados	1.002	1.021	1.041
JEFATURA DE GABINETE DE MINISTROS	452	450	489
-Administración Central	452	450	489
MINISTERIO DEL INTERIOR	2.425	2.436	2.491
-Administración Central	444	463	479
- Organismos Descentralizados	1.973	1.965	2.004
- Instituciones de Seguridad Social	8	8	8
MIN. DE RELACIONES EXT., COM. INTERNAC.Y CULTO	603	608	614
-Administración Central	572	581	588
- Organismos Descentralizados	31	27	26
MINISTERIO DE JUSTICIA Y DERECHOS HUMANOS	52	51	50
-Administración Central	13	12	10
- Organismos Descentralizados	39	39	40
MINISTERIO DE DEFENSA	93	107	105
-Administración Central	60	71	73
- Organismos Descentralizados	33	36	32
MINISTERIO DE ECONOMIA Y PRODUCCION	3.943	4.090	4.097
-Administración Central	1.466	1.477	1.459
- Organismos Descentralizados (1)	2.477	2.613	2.638
MIN. DE PLANIF. FEDERAL, INV. PUBLICA Y SERV.	2.255	2.440	2.668
-Administración Central	470	552	622
- Organismos Descentralizados (2)	1.785	1.888	2.046
MINISTERIO DE EDUCACION	1.130	1.152	1.147
-Administración Central	983	984	957
- Organismos Descentralizados	147	168	190
MINISTERIO DE TRABAJO, EMPLEO Y SEGURIDAD SOCIAL	3.858	3.933	4.485
-Administración Central	936	1.014	1.076
- Organismos Descentralizados	57	58	155
- Instituciones de Seguridad Social	2.865	2.861	3.254
MINISTERIO DE SALUD	2.937	3.082	3.190
-Administración Central	1.024	1.109	1.167
- Organismos Descentralizados	1.913	1.973	2.023
MINISTERIO DE DESARROLLO SOCIAL	3.195	3.241	3.461
-Administración Central	1.582	1.615	1.804
- Organismos Descentralizados	1.613	1.626	1.657

(1) Incluye personal destajista del Instituto Nacional de Tecnología Agropecuaria.

(2) Incluye personal contratado imputado al inciso 5 en la Comisión Nacional de Comunicaciones.

OTROS ENTES DEL SECTOR PUBLICO NACIONAL NO FINANCIERO
JULIO 2006

	PERSONAL PERMANENTE Y TRANSITORIO	CONTRATOS	TOTAL
Instituto Nacional de Cine y Artes Audiovisuales	246	109	355
Administración Federal de Ingresos Públicos	20.059	154	20.213
Unidad Especial Sistema de Transmisión Yacyreta - UESTY	5	2	7
Superintendencia de Administradoras de Fondos de Jubilaciones y Pensiones	532	0	532
TOTAL	20.842	265	21.107

Notas:

- A partir de Enero de 2006 se incorpora al cuadro de Ocupación la Unidad Especial de Sistema de Transmisión Yacyreta (UESTY), y la Superintendencia de Administradoras de Fondos de Jubilaciones y Pensiones, en función de lo dispuesto en el artículo 30 de la Ley N° 25.827 de Presupuesto General de la Administración Nacional para el ejercicio 2004, incorporado a la Ley N° 11.672, Complementaria Permanente de Presupuesto (t.o. 2005).

-El Servicio Oficial de Radiodifusión (SOR) se incluye en el cuadro de Empresas y Sociedades del Estado dentro del Sistema Nacional de Medios Público S.E.

**EMPRESAS Y SOCIEDADES DEL ESTADO
 JULIO 2006**

	PERSONAL PERMANENTE Y TRANSITORIO	CONTRATOS	TOTAL
Empresas y Sociedades Anónimas con participación estatal Mayoritaria (1)	429	0	429
Sociedades del Estado (2)	3.782	581	4.363
Sociedades Anónimas (3)	2.955	155	3.110
Empresas Residuales	9	81	90
Otros Entes Públicos Empresariales (4)	1.227	0	1.227
Empresas Interestadales (5)	261	86	347
TOTAL	8.663	903	9.566

NOTAS:

(1) Incluye: EDCADASSA

(2) Incluye: Sistema Nacional de Medios Públicos S.E. (conformado por Canal Siete y Servicio Oficial de Radiodifusión), TELAM S.E., COVIARA S.E.,

(3) Incluye: DIOXITEK S.A., INTERCARGO S.A., Ferrocarril General Belgrano S.A., Líneas Aéreas Federales S.A., Nucleoelectrica Argentina S.A., Emprendimientos Energéticos Binacionales S.A., Servicio de Radio y Televisión de la Universidad Nacional de Córdoba S.A., Radio Universidad Nacional del Litoral S.A.

(4) Incluye: Yacimientos Carboníferos de Río Turbio.

(5) Incluye: Yacimientos Mineros Agua de Dionisio - YMAD

- No suministran información: Correo Argentino (13259 cargos en el Presupuesto 2006), EUDEBA, Instituto de Promoción de la Carne Vacuna Argentina, Instituto Nacional de Yerba Mate.

PODER EJECUTIVO NACIONAL Y OTROS ENTES DEL SECTOR PUBLICO NACIONAL NO
OCUPACION POR AGRUPAMIENTOS ESCALAFONARIOS HOMOGENEOS
JULIO 2006

ESCALAFON	OCUPACION
ORGANISMOS REGULADORES (1)	1.049
CONTRATADOS (2)	25.163
LEY Nº 14.250 - CONVENCIONES COLECTIVAS DE TRABAJO (3)	27.381
ESCALAFONES CIENTIFICOS Y TECNICOS (4)	13.715
SINAPA (DEC. 993/91)	23.541
MILITAR Y DE SEGURIDAD	169.149
CIVIL DE LAS FUERZAS ARMADAS	19.683
RESTO DE ESCALAFONES (5)	7.482
TOTAL (6)	287.163

NOTAS:

(1) Incluye personal de: Ente Nacional Regulador de la Electricidad, Ente Nacional Regulador del Gas, Autoridad Regulatoria Nuclear, Comisión de Regulación del Transporte, Superintendencia de Aseguradoras de Riesgo del Trabajo, OCRABA, Comisión Nacional de Comunicaciones, ORSEP Comahue, Comisión Nacional de Valores y Organismo Regulador del Sistema Nacional de Aeropuertos.

(2) Se incluyen los contratos correspondientes al Poder Ejecutivo Nacional y a Otros Entes del Sector Público Nacional No Financiero.

(3) Alcanza al Personal Convencionado bajo la Ley Nº 14.250 y similares. Incluye personal de: Talleres Gráficos, Servicio Oficial de Radiodifusión, Administración Federal de Ingresos Públicos, Dirección Nacional de Vialidad, ENOHSA, Convencionados del ANSES y Servicios de Transportes Navales.

(4) Incluye personal de los escalafones científicos y técnicos dentro de los Organismos tales como: Comisión Nacional de Energía Atómica, CONICET, INTA e INTI, entre otros.

(5) Incluye: Autoridades Superiores del Poder Ejecutivo, Funcionarios Fuera de Nivel, Personal de Administradores Gubernamentales, Personal de Fabricaciones Militares, Personal del Servicio Exterior y Sindicatura General de la Nación, entre otros.

(6) No incluye **2027 Licencias** Sin Goce de Haberes.

El personal de organismos reguladores, escalafones científicos y técnicos, SINAPA, personal civil de las fuerzas armadas, fabricaciones militares y los contratados bajo el Decreto Nº1421/02 se encuentran dentro del Convenio Colectivo de Trabajo General de la APN - Ley Nº 24.185.

PODER EJECUTIVO NACIONAL Y OTROS ENTES DEL SECTOR PUBLICO NACIONAL NO FINANCIERO
OCUPACION POR REGIMEN JURIDICO
JULIO 2006

REGIMEN JURIDICO	OCUPACION
LEY Nº 24.185 - CONVENIO COLECTIVO DE TRABAJO GENERAL DE LA APN (1)	77.792
LEY Nº 14.250 - CONVENCIONES COLECTIVAS DE TRABAJO (2)	27.381
LEY Nº 19.101- PERSONAL MILITAR DE LAS FUERZAS ARMADAS	80.453
LEYES Nº 18.398, 19.349, 20.416, 21.965 y otras - PERSONAL DE SEGURIDAD (3)	88.606
DECRETOS Nº 1184/2001- CONTRATADOS Y OTROS MARCOS LEGALES (4)	10.028
LEY Nº22.127. SISTEMA NACIONAL DE RESIDENCIAS MEDICAS	1.169
LEY Nº20.957, 23.797 Y 24.489. PERSONAL DEL SERVICIO EXTERIOR	975
OTROS REGIMENES (5)	759
TOTAL (6)	287.163

NOTAS:

- (1) Incluye Personal incorporado al Convenio Colectivo de Trabajo General de la Administración Pública Nacional a partir del Decreto Nº 214/2006 Anexo I y II. Incluye: Comisión Nacional de Actividades Espaciales, Consejo Nacional de Investigaciones Científicas y Técnicas, Cuerpo de Guardaparques Nacionales, Cuerpo de Administradores Gubernamentales, Embarcados de la Dirección Nacional de Constituciones Portuarias y Vías Navegables, Instituto Nacional de Tecnología Agropecuaria, Instituto Nacional de Tecnología Industrial, Orquestas, Coros y Balletes Nacionales, Profesional de los Establecimientos Hospitalarios y Asistenciales e Institutos de Investigación y Producción dependientes de la Subsecretaría de Políticas de Salud y Ambiente, Sindicatura General de la Nación, Sistema Nacional de la Profesión Administrativa (SINAPA), Civiles y Docentes Civiles de las Fuerzas Armadas, Investigación y Desarrollo de las Fuerzas Armadas, Comisión Nacional de Valores, Instituto Nacional de la Propiedad Industrial, Comisión Nacional de Regulación del Transporte, Comisión Nacional de Energía Atómica, Autoridad Regulatoria Nuclear, Comisión Nacional de Comunicaciones, Ente Nacional Regulador del Gas, Organismo de Control de Concesiones Viales, Organismo Regulador del Sistema Nacional de Aeropuertos, Superintendencia de Riesgos de Trabajo, Instituto Nacional del Cine y Audiovisuales, Servicio Nacional de Sanidad y Calidad Agroalimentaria, Comisión Nacional de Comercio Exterior, Dirección General de Fabricaciones Militares, Organismo Nacional de Administración de Bienes.
- (2) Incluye personal Convencionado ANSES, Dirección General Impositiva, Dirección General de Aduanas, ENHOSA, Servicio de Transportes Navales, Dirección Nacional de Vialidad y Talleres Gráficos.
- (3) Incluye personal convocado de la Policía Federal.
- (4) Incluye contratados del Poder Ejecutivo Nacional y Otros Entes del Sector Público no Financiero
- (5) Incluye Autoridades Superiores del Poder Ejecutivo Nacional, Funcionarios Fuera de Nivel, Personal No Docente de Universidades Nacionales, Personal del Ministerio de Salud Decreto Nº 1893/93, Personal Docente, Personal Temporal de las Fuerzas Armadas.
- (6) La ocupación no incluye 2027 licencias sin goce de haberes.

PODER EJECUTIVO NACIONAL Y OTROS ENTES DEL SECTOR PUBLICO NO FINANCIERO - CONSOLIDADO
 DISTRIBUCION DE LOS SALARIOS POR TRAMOS DE LA OCUPACION
 JULIO 2006

Tramos	Ocupación			Masa Salarial		
	Número	Participación (%)	Acumulado (%)	Participación (%)	Acumulado (%)	Promedio
Hasta \$ 500	3.557	1,2	1,2	0,2	0,2	267,40
501-1000	25.075	8,7	10,0	3,5	3,6	872,60
1001-1500	95.717	33,3	43,3	19,3	23,0	1.265,85
1501-2000	58.004	20,2	63,5	15,9	38,8	1.717,72
2001-2500	37.103	12,9	76,4	13,2	52,1	2.233,61
2501-3000	20.841	7,3	83,7	9,1	61,1	2.723,96
3001-3500	11.025	3,8	87,5	5,6	66,8	3.213,07
3501-4000	6.902	2,4	89,9	4,1	70,9	3.742,74
4001-4500	4.954	1,7	91,6	3,4	74,2	4.247,47
4501-5000	3.715	1,3	92,9	2,8	77,0	4.738,73
5001-5500	3.671	1,3	94,2	3,1	80,1	5.239,02
5501-6000	3.389	1,2	95,4	3,1	83,2	5.747,82
Mayor a \$ 6000	13.210	4,6	100,0	16,8	100,0	7.971,71
Total	287.163	100,0		100,0		2.184,11

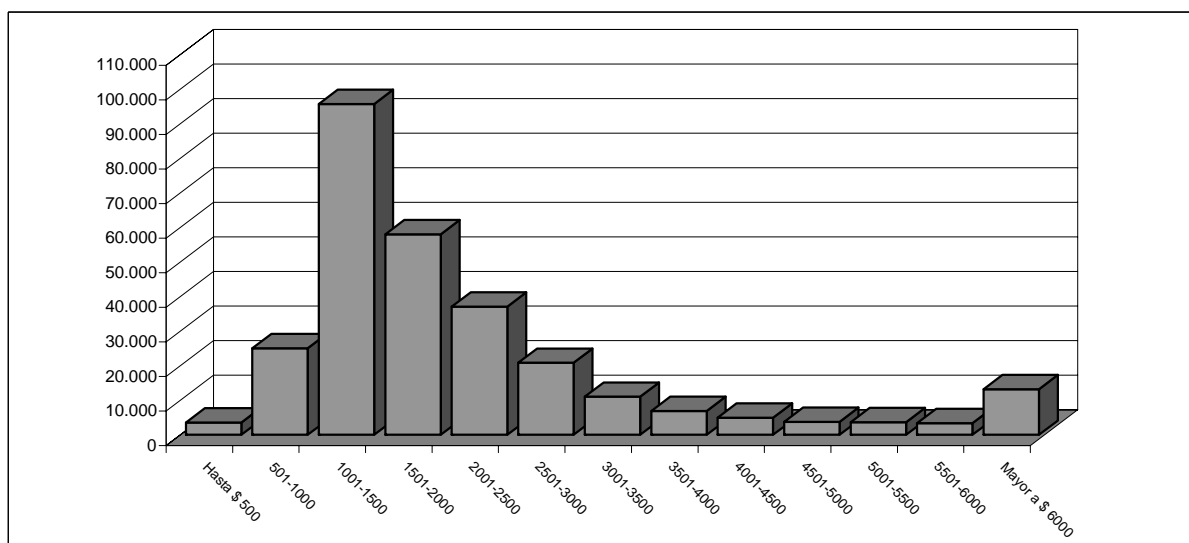

NOTA: No incluye 2027 Licencias sin Goce de Haberes.

Se incluyen los contratos bajo los regímenes de los Decretos N° 1184/2001 y N° 1421/2002.

Incluye 453 cargos ocupados en el exterior del Servicio Exterior de la Nación, valorizados según sus remuneraciones en el país.

El tramo "hasta \$500" incluye 3022 cadetes y aspirantes de las FFAA y de Seguridad. También se verifican casos con salarios al 50% y otros que perciben salarios inferiores dado que se encontrarían de **BAJA** en los respectivos organismos.

En los salarios no se han captado las variaciones producidas a partir del 1° de Julio, derivadas de la política salarial del Gobierno Nacional, para el Personal Militar y de Seguridad, ya que las medidas se registraron con posterioridad a la entrega de las liquidaciones de haberes correspondientes al mes de julio 2006.

LEY N° 24.185 - DECRETO N° 214/2006 - CONVENIO COLECTIVO DE TRABAJO GENERAL
 DE LA ADMINISTRACIÓN PÚBLICA NACIONAL -
 DISTRIBUCIÓN DE LOS SALARIOS POR TRAMOS DE LA OCUPACION
 JULIO 2006

Tramos	Ocupación			Masa Salarial		
	Número	Participación (%)	Acumulado (%)	Participación (%)	Acumulado (%)	Promedio
Hasta \$ 500	22	0,0	0,0	0,0	0,0	384,41
501-1000	4.338	5,6	5,6	2,4	2,4	881,93
1001-1500	26.466	34,0	39,6	21,2	23,6	1.304,78
1501-2000	18.257	23,5	63,1	19,3	42,9	1.718,54
2001-2500	10.788	13,9	77,0	14,8	57,6	2.227,79
2501-3000	6.332	8,1	85,1	10,6	68,2	2.719,71
3001-3500	3.603	4,6	89,7	7,1	75,4	3.226,55
3501-4000	2.597	3,3	93,1	6,0	81,3	3.741,86
4001-4500	1.545	2,0	95,1	4,0	85,4	4.244,74
4501-5000	981	1,3	96,3	2,9	88,2	4.743,49
5001-5500	707	0,9	97,2	2,3	90,5	5.236,81
5501-6000	469	0,6	97,8	1,6	92,1	5.721,79
Mayor a \$ 6000	1.687	2,2	100,0	7,9	100,0	7.579,95
Total	77.792	100,0		100,0		2.091,79

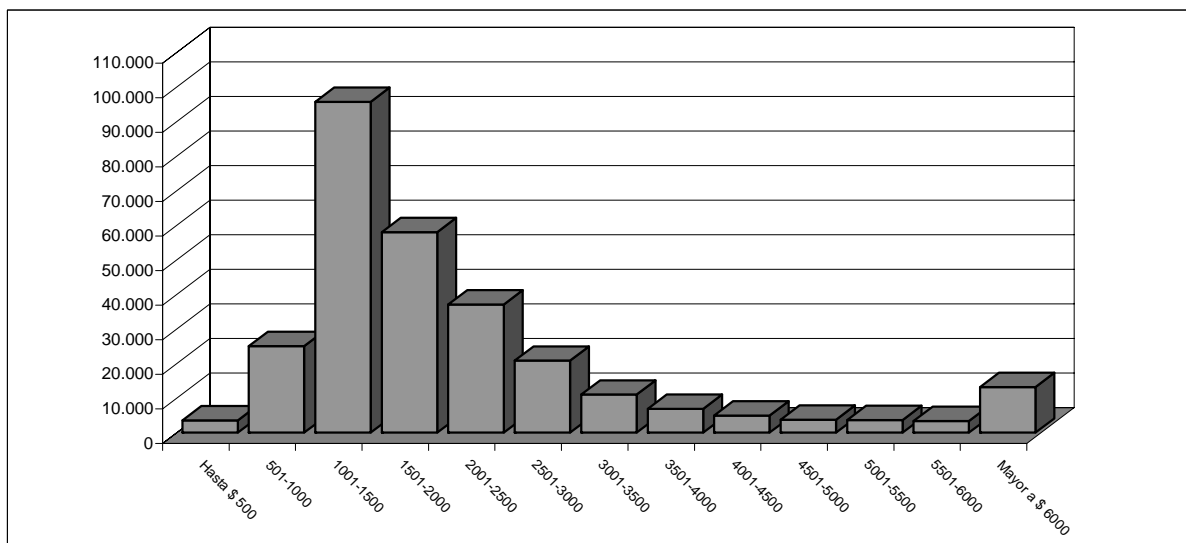

NOTA: No incluye 1588 Licencias sin Goce de Haberes.

Se incluyen los contratos bajo los regímenes de los Decretos N° 1184/2001 y N° 1421/2002.

El tramo "hasta \$500" corresponde a docentes civiles de las Fuerzas Armadas.

PODER EJECUTIVO NACIONAL Y OTROS ENTES DEL SECTOR PUBLICO NO FINANCIERO
DISTRIBUCION DE LOS AGENTES OCUPADOS CLASIFICADOS POR SEXO Y GRUPOS DE EDAD Y LOS
SALARIOS PROMEDIO DE CADA GRUPO
JULIO 2006

GRUPOS DE EDAD	TOTAL		SEXO			
	OCUPACION	SALARIO PROMEDIO	MASCULINO		FEMENINO	
			OCUPACION	SALARIO PROMEDIO	OCUPACION	SALARIO PROMEDIO
Menores de 19	3.455	757,76	3.027	766,96	428	692,66
20 - 34	111.106	1.401,17	87.881	1.329,86	23.225	1.671,03
35 - 49	106.477	2.558,98	78.988	2.486,35	27.489	2.767,68
50 - 64	60.441	2.986,60	39.673	3.008,83	20.768	2.944,13
65 o más	5.684	2.799,47	3.569	3.066,41	2.115	2.349,03
TOTAL	287.163	2.184,11	213.138	2.092,05	74.025	2.449,15

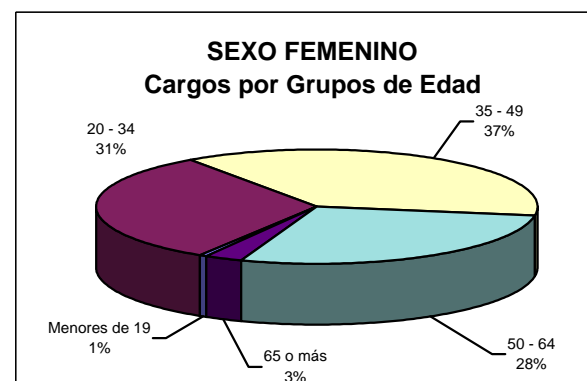
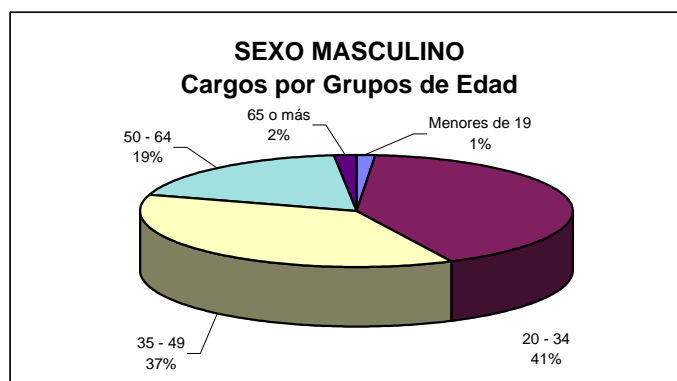

PODER EJECUTIVO NACIONAL - ORGANISMOS REGULADORES
 DISTRIBUCION DE LOS AGENTES OCUPADOS CLASIFICADOS POR SEXO Y GRUPOS DE EDAD Y LOS
 SALARIOS PROMEDIO DE CADA GRUPO
 JULIO 2006

GRUPOS DE EDAD	TOTAL		SEXO			
	OCUPACION	SALARIO PROMEDIO	MASCULINO		FEMENINO	
			OCUPACION	SALARIO PROMEDIO	OCUPACION	SALARIO PROMEDIO
Menores de 19	0	-	0	-	0	-
20 - 34	142	2.705,37	75	2.785,53	67	2.615,63
35 - 49	447	3.824,83	232	3.957,85	215	3.681,29
50 - 64	402	4.737,26	254	5.168,10	148	3.997,84
65 o más	58	4.260,89	46	4.379,82	12	3.805,03
TOTAL	1.049	4.047,06	607	4.351,41	442	3.629,11

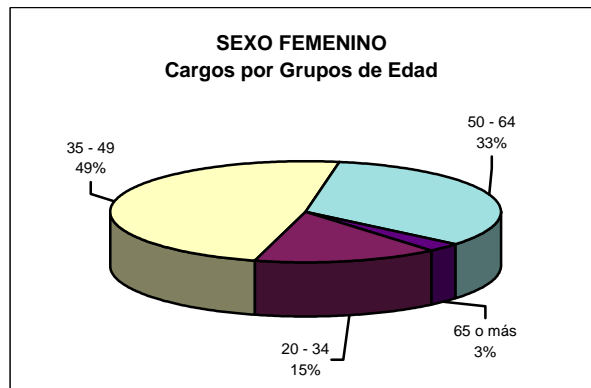
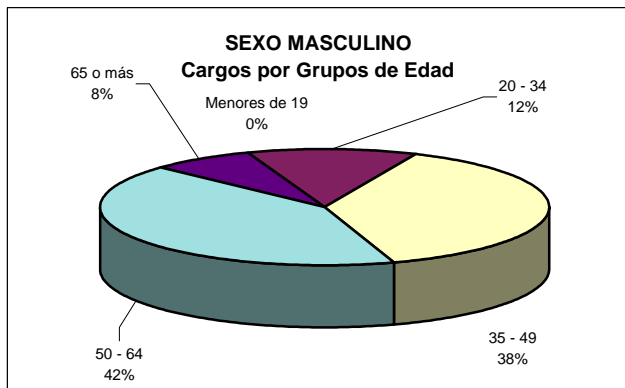

PODER EJECUTIVO NACIONAL - ORGANISMOS CONVENCIONADOS (LEY N° 14250)
 DISTRIBUCION DE LOS AGENTES OCUPADOS CLASIFICADOS POR SEXO Y GRUPOS DE EDAD Y
 SALARIOS PROMEDIO DE CADA GRUPO
 JULIO 2006

GRUPOS DE EDAD	TOTAL		SEXO			
	OCUPACION	SALARIO PROMEDIO	MASCULINO		FEMENINO	
			OCUPACION	SALARIO PROMEDIO	OCUPACION	SALARIO PROMEDIO
Menores de 19	2	3.935,05	1	4.198,32	1	3.671,77
20 - 34	4.069	4.604,53	1858	4.601,39	2211	4.607,16
35 - 49	13.449	5.595,44	7230	5.662,07	6219	5.517,99
50 - 64	9.272	5.119,87	5447	4.926,14	3825	5.395,74
65 o más	589	3.862,77	469	3.805,04	120	4.088,40
TOTAL	27.381	5.249,75	15.005	5.205,44	12.376	5.303,47

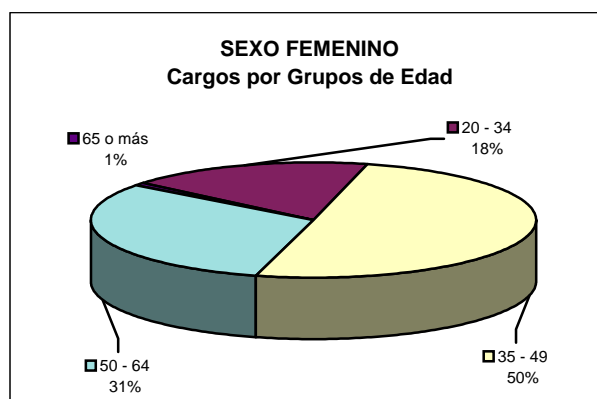
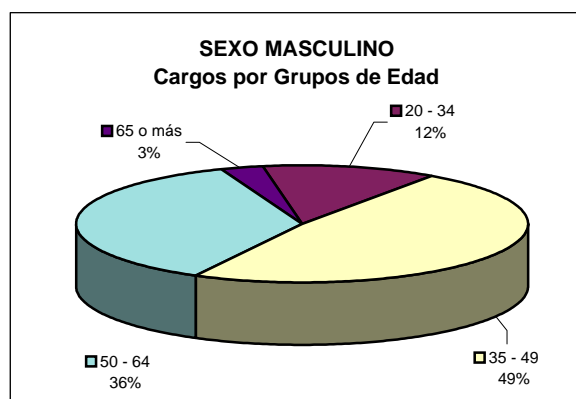

PODER EJECUTIVO NACIONAL - ESCALAFONES CIENTIFICO - TECNICOS
 DISTRIBUCION DE LOS AGENTES OCUPADOS CLASIFICADOS POR SEXO Y GRUPOS DE EDAD Y LOS
 SALARIOS PROMEDIO DE CADA GRUPO
 JULIO 2006

GRUPOS DE EDAD	TOTAL		SEXO			
			MASCULINO		FEMENINO	
	OCUPACION	SALARIO PROMEDIO	OCUPACION	SALARIO PROMEDIO	OCUPACION	SALARIO PROMEDIO
Menores de 19	0	-	0	-	0	-
20 - 34	837	2.239,92	304	2.060,33	533	2.342,35
35 - 49	5.547	2.701,48	2341	2.690,56	3206	2.709,46
50 - 64	6.443	3.402,51	2752	3.353,52	3691	3.439,04
65 o más	888	3.601,36	418	4.023,94	470	3.225,54
TOTAL	13.715	3.060,91	5.815	3.067,21	7.900	3.056,27

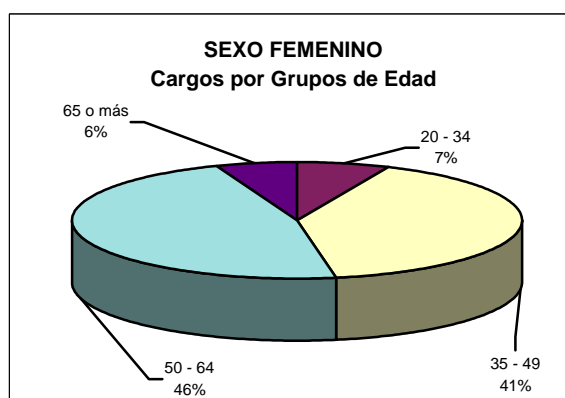
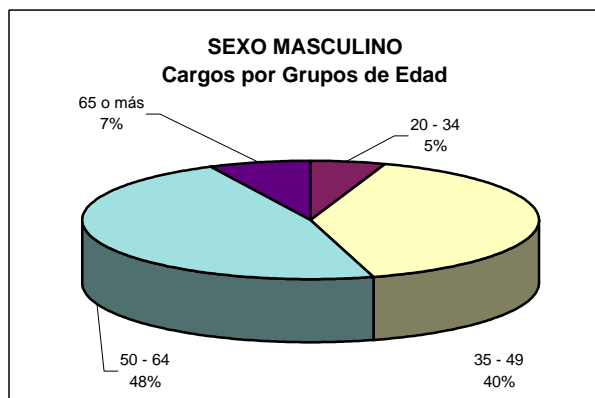

PODER EJECUTIVO NACIONAL - S.I.N.A.P.A. (DEC. 993/91)
 DISTRIBUCION DE LOS AGENTES OCUPADOS CLASIFICADOS POR SEXO Y GRUPOS DE EDAD Y LOS
 SALARIOS PROMEDIO DE CADA GRUPO
 JULIO 2006

GRUPOS DE EDAD	TOTAL		SEXO			
	OCUPACION	SALARIO PROMEDIO	MASCULINO		FEMENINO	
			OCUPACION	SALARIO PROMEDIO	OCUPACION	SALARIO PROMEDIO
Menores de 19	5	1.146,99	2	1.236,62	3	1.087,24
20 - 34	1.952	1.538,13	920	1.570,29	1032	1.509,45
35 - 49	8.717	2.056,03	4170	2.127,04	4547	1.990,92
50 - 64	10.997	2.230,88	5644	2.321,64	5353	2.135,18
65 o más	1.870	2.061,58	1000	2.226,30	870	1.872,25
TOTAL	23.541	2.095,02	11.736	2.185,29	11.805	2.005,27

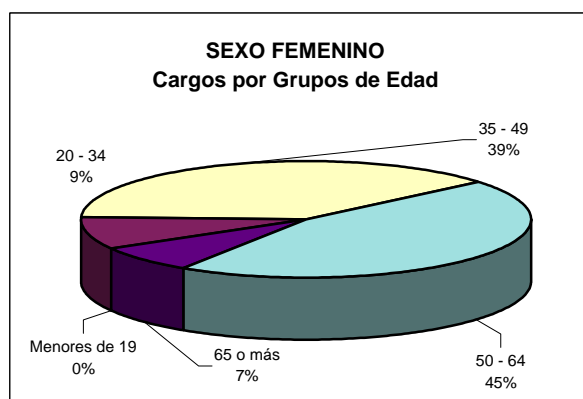
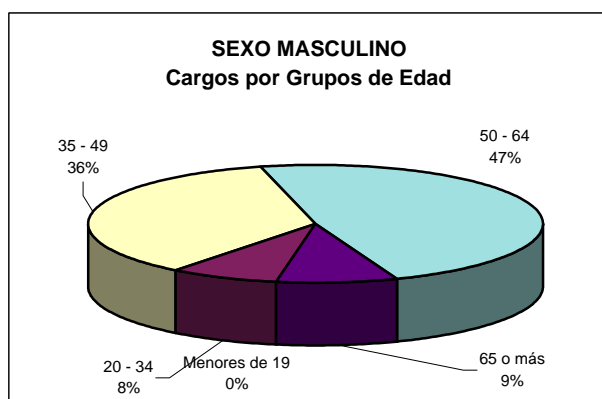

PODER EJECUTIVO NACIONAL - LEY N° 24.185 - DECRETO N° 214/2006 - CONVENIO COLECTIVO DE TRABAJO GENERAL DE LA ADMINISTRACIÓN PÚBLICA NACIONAL
 DISTRIBUCIÓN DE LOS AGENTES OCUPADOS CLASIFICADOS POR SEXO Y GRUPOS DE EDAD Y LOS SALARIOS PROMEDIO DE CADA GRUPO
 JULIO 2006

GRUPOS DE EDAD	TOTAL		SEXO			
			MASCULINO		FEMENINO	
	OCUPACION	SALARIO PROMEDIO	OCUPACION	SALARIO PROMEDIO	OCUPACION	SALARIO PROMEDIO
Menores de 19	156	1.141,13	98	1.139,66	58	1.143,63
20 - 34	13.688	1.468,82	6600	1.447,57	7088	1.488,60
35 - 49	28.533	2.026,38	13754	2.053,73	14779	2.000,93
50 - 64	31.031	2.385,68	16283	2.398,69	14748	2.371,32
65 o más	4.384	2.416,16	2500	2.568,80	1884	2.213,61
TOTAL	77.792	2.091,79	39.235	2.125,46	38.557	2.057,52

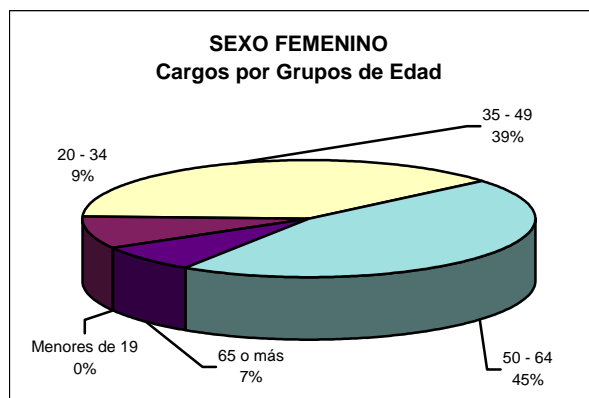
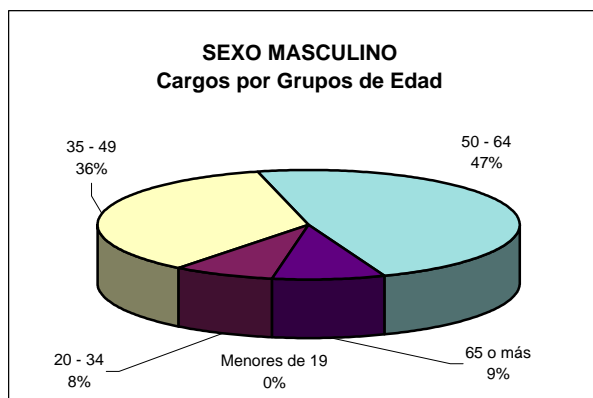

**DEUDA DEL SECTOR PUBLICO NACIONAL EXCLUIDA LA DEUDA NO PRESENTADA AL CANJE (Dto. 1735/04)
POR INSTRUMENTO Y POR TIPO DE PLAZO**

Datos al 30/09/06

	Miles de u\$s		Miles de \$	
	Saldo Bruto	Saldo Neto (*)	Saldo Bruto	Saldo Neto (*)
I- TOTAL DEUDA PUBLICA (II + III)	129.604.143	112.016.928	402.291.260	347.700.545
II- SUB-TOTAL DEUDA A VENCER (**)	124.837.739	122.858.084	387.496.342	381.351.493
MEDIANO Y LARGO PLAZO	118.776.143	116.796.488	368.681.148	362.536.299
TITULOS PUBLICOS	75.834.667	75.329.381	235.390.807	233.822.399
- Moneda nacional	29.045.162	28.539.876	90.156.183	88.587.775
- Moneda extranjera	46.789.505	46.789.505	145.234.624	145.234.624
PRESTAMOS	42.941.476	41.467.107	133.290.341	128.713.900
PRESTAMOS GARANTIZADOS	13.593.577	13.593.577	42.194.463	42.194.463
ORGANISMOS INTERNACIONALES	14.792.651	14.234.475	45.916.388	44.183.810
- BIRF	6.407.418	5.849.242	19.888.625	18.156.047
- BID	8.249.272	8.249.272	25.605.740	25.605.740
- FONPLATA	62.280	62.280	193.317	193.317
- FIDA	6.364	6.364	19.754	19.754
- CAF	67.317	67.317	208.952	208.952
ORGANISMOS OFICIALES	1.831.214	1.831.214	5.684.089	5.684.089
- Club de París	1.034.380	1.034.380	3.210.716	3.210.716
- Otros bilaterales	796.834	796.834	2.473.373	2.473.373
DEUDA GARANTIZADA - BOGAR	11.526.308	10.610.115	35.777.660	32.933.797
BANCA COMERCIAL	845.195	845.195	2.623.485	2.623.485
OTROS ACREEDORES	352.531	352.531	1.094.256	1.094.256
CORTO PLAZO	6.061.596	6.061.596	18.815.194	18.815.194
ADELANTOS TRANSITORIOS BCR/ LETRAS DEL TESORO (***)	4.770.683 1.290.913	4.770.683 1.290.913	14.808.200 4.006.994	14.808.200 4.006.994
III- SUB-TOTAL ATRASOS (Club de París y resto)	4.766.404	4.766.404	14.794.918	14.794.918
CAPITAL	3.882.319	3.882.319	12.050.718	12.050.718
INTERES	884.085	884.085	2.744.200	2.744.200
ACTIVOS FINANCIEROS POR BODEN (****)		(207.097)		(642.829)
ACTIVOS POR PROVINCIAS		(15.400.463)		(47.803.037)

(*) Saldos netos de activos financieros.

(**) Saldo de la deuda pública que excluye atrasos (Club de París y otros)

(***) Incluye Letras del Tesoro con vencimientos en el año 2006 y 2007.

(****) Garantías en proceso de constitución.

DEUDA DEL SECTOR PUBLICO NACIONAL NO PRESENTADA AL CANJE (Dto. 1735/04) (*)

Datos al 30/09/06

	Miles de u\$s		Miles de \$	
	Saldo Bruto	Saldo Neto (*)	Saldo Bruto	Saldo Neto (*)
I- TOTAL DEUDA NO PRESENTADA AL CANJE (II + III)	25.347.629	25.241.637	78.679.040	78.350.041
II- SUB-TOTAL DEUDA NO PRESENTADA AL CANJE NO VENCIDA	9.874.447	9.768.455	30.650.283	30.321.284
- Moneda nacional	45.485	45.485	141.185	141.185
- Moneda extranjera	9.828.962	9.722.970	30.509.098	30.180.099
III- SUB-TOTAL DEUDA NO PRESENTADA AL CANJE VENCIDA	15.473.182	15.473.182	48.028.757	48.028.757
- Capital	8.907.191	8.907.191	27.647.921	27.647.921
- Interés (**)	6.565.991	6.565.991	20.380.836	20.380.836

(*) Saldos netos de Garantías del Plan Brady.

(**) Resulta relevante recordar que para aquella deuda elegible que sí fuera presentada al canje; no se reconocieron los intereses devengados e impagos con posterioridad al 31-12-2001.

ITEM DE MEMORANDUM

En el Prospecto presentado para el canje, en el apartado denominado "Risk Factors" o factores de riesgo, se pone de manifiesto como primer factor de riesgo que aquellos títulos elegibles para el canje que no se presenten, podrán permanecer impagos indefinidamente. Además se promulgó la Ley 26.017, que en su artículo 2º manifiesta que "El Poder Ejecutivo Nacional no podrá, respecto de los bonos a que se refiere el artículo 1º de la presente, reabrir el proceso de canje establecido en el Decreto Nº 1735/04 mencionado".

**DEUDA DEL SECTOR PUBLICO NACIONAL
POR INSTRUMENTO Y SITUACION**

Datos al 30/09/06

	Miles de u\$s	Miles de \$
	Saldo Bruto	Saldo Bruto
I- TOTAL DEUDA PUBLICA (II + V)	129.604.143	402.291.260
II- SALDO DEUDA A VENCER (III + IV)	124.837.739	387.496.342
III- EN SITUACION DE PAGO NORMAL - Como porcentaje del Total de Deuda Pública.	122.742.353 94,71%	380.992.265 94,71%
TITULOS PUBLICOS Y LETRAS DEL TESORO	77.125.580	239.397.801
- Moneda nacional	30.336.075	94.163.177
- Moneda extranjera	46.789.505	145.234.624
PRESTAMOS	45.616.773	141.594.464
PRESTAMOS GARANTIZADOS	13.593.577	42.194.463
ORGANISMOS INTERNACIONALES	14.792.651	45.916.389
DEUDA GARANTIZADA - BOGAR	11.526.308	35.777.660
ANTICIPO - BCRA	4.770.683	14.808.200
OTROS	933.554	2.897.752
IV- EN SITUACION DE PAGO DIFERIDO - Como porcentaje del Total de Deuda Pública.	2.095.386 1,62%	6.504.077 1,62%
PRESTAMOS	2.095.386	6.504.077
ORGANISMOS OFICIALES	1.733.239	5.379.974
OTROS	362.147	1.124.103
V- ATRASOS - Como porcentaje del Total de Deuda Pública.	4.766.404 3,68%	14.794.918 3,68%
CAPITAL	3.882.319	12.050.718
INTERES	884.085	2.744.200
TOTAL DEUDA NO PRESENTADA AL CANJE (Dto.1735/04) (*)	25.347.629	78.679.040
- A vencer	9.874.447	30.650.283
- Atrasos	15.473.182	48.028.757
Capital	8.907.191	27.647.921
Intereses	6.565.991	20.380.836

(*) Incluye Letes canjeadas según Decreto 1375/04.

DEUDA DESAGREGADA DEL SECTOR PUBLICO NACIONAL (INCLUYE ATRASOS)
POR INSTRUMENTO Y POR TIPO DE PLAZO

Datos al 30/09/06

	Miles de u\$s			Miles de \$
	Saldo sin atrasos	Atrasos totales	Saldo con atrasos	Saldo con atrasos
I- TOTAL DEUDA PUBLICA (II+III)	124.837.739	4.766.404	129.604.143	402.291.260
II- MEDIANO Y LARGO PLAZO (*)	118.776.143	4.766.404	123.542.547	383.476.066
TITULOS PUBLICOS	75.834.667		75.834.667	235.390.807
- Moneda nacional	29.045.162		29.045.162	90.156.183
- Moneda extranjera	46.789.505		46.789.505	145.234.624
PRESTAMOS	42.941.476	4.766.404	47.707.880	148.085.259
PRESTAMOS GARANTIZADOS	13.593.577		13.593.577	42.194.463
ORGANISMOS INTERNACIONALES	14.792.651		14.792.651	45.916.389
ORGANISMOS OFICIALES	1.831.214	4.125.472	5.956.686	18.489.553
- Club de París	1.034.380	1.683.162	2.717.542	8.435.250
- Otros bilaterales	796.834	2.442.310	3.239.144	10.054.303
DEUDA GARANTIZADA - BOGAR	11.526.308		11.526.308	35.777.660
BANCA COMERCIAL	845.195	615.366	1.460.561	4.533.581
OTROS ACREEDORES	352.531	25.566	378.097	1.173.613
III- CORTO PLAZO (*)	6.061.596		6.061.596	18.815.194
ADELANTOS TRANSITORIOS BCRA	4.770.683		4.770.683	14.808.200
LETRAS DEL TESORO	1.290.913		1.290.913	4.006.994

(*) Incluye la deuda en situación de pago normal y la deuda pendiente de reestructuración.

TOTAL DEUDA NO PRESENTADA AL CANJE - Dto. 1735/04 (*)	9.874.447	15.473.183	25.347.630	78.679.044
- Moneda nacional	45.485	653.802	699.287	2.170.587
- Moneda extranjera	9.828.962	14.819.381	24.648.343	76.508.457

**STOCK DE ATRASOS
POR ACREEDOR
DEUDA PENDIENTE DE REESTRUCTURACION**
(En miles de u\$s)

Datos al 30/09/06

TIPO DE DEUDA	ATRASOS		
	CAPITAL	INTERES	TOTAL
TOTAL DE ATRASOS	3.882.319	884.085	4.766.404
ORGANISMOS OFICIALES	3.374.061	751.411	4.125.472
BANCA COMERCIAL	491.081	124.285	615.366
OTROS	17.177	8.389	25.566

**FLUJOS Y VARIACIONES
TERCER TRIMESTRE DE 2006**

	Miles de u\$s	Miles de \$
STOCK AL 30-06-2006 (*)	155.905.365	481.123.956
Bocones	142.869	440.894
Adelantos transitorios del BCRA	803.629	2.479.999
Boden 2007 - 2012 - 2013 / Colocaciones y ajustes	427.879	1.320.435
Letras del Tesoro	113.415	349.999
Bonar V	500.000	1.543.000
Bonar VII	500.000	1.543.000
Multilaterales	290.028	895.026
Reestructuración Deuda BNA	592.689	1.829.038
Otros desembolsos, cesiones y ajustes	144.876	447.088
INCREMENTOS (1)	3.515.385	10.848.479
Multilaterales	830.517	2.562.975
Adelantos transitorios del BCRA - Amortizaciones	411.536	1.270.000
Bonos y Letes - Medidas cautelares, excepciones y ajustes	15.072	46.512
Boden - Amortizaciones	2.333.749	7.201.949
Bogar - Amortizaciones	139.970	431.947
Prestamos Garantizados - Amortizaciones	278.442	859.272
Bonos de consolidación - amortización	124.240	383.405
Letras del Tesoro	113.415	349.999
Otros préstamos - Amortizaciones, Cesiones y ajustes	3.243	10.009
Reestructuración Deuda BNA	712.892	2.199.985
Bilaterales	1.029	3.175
DISMINUCIONES (2)	4.964.105	15.319.228
a) VARIACIONES DEL PERIODO (1)-(2)	(1.448.720)	(4.470.749)
Tipo de Cambio	(643.385)	803.663
Incremento de la deuda por el CER	899.691	2.776.427
Capitalización de Bonos del Canje, Préstamos Garantizados y Bocones	16.917	52.207
b) AJUSTES DE VALUACION	273.223	3.632.297
A) SUB-TOTAL VARIACIONES (a+b)	(1.175.497)	(838.452)
B) Atrasos de interés del período	221.904	684.796
II- TOTAL VARIACIONES DEL PERIODO (A+B)	(953.593)	(153.656)
STOCK AL 30-09-2006 (I + II) (*)	154.951.772	480.970.300
Ajustes por deuda no presentada al canje (**)	(25.347.629)	(78.679.040)
STOCK FINAL AL 30-09-2006	129.604.143	402.291.260
Activos financieros	(17.587.215)	(54.590.714)
STOCK NETO AL 30-09-2006	112.016.928	347.700.546

(*) Incluye deuda no presentada al canje.

(**) En el Prospecto presentado para el canje, en el apartado denominado "Risk Factors" o factores de riesgo, se pone de manifiesto como primer factor de riesgo que aquellos títulos elegibles para el canje que no se presenten, podrán permanecer impagos indefinidamente. Además se promulgó la Ley 26.017, que en su artículo 2º manifiesta que "El Poder Ejecutivo Nacional no podrá, respecto de los bonos a que se refiere el artículo 1º de la presente, reabrir el proceso de canje establecido en el Decreto N° 1735/04 mencionado".

Diferencias de Cambio del Período

-En millones de u\$s-

Moneda	Variación		
	S/Saldos	S/Atrasos	Total
Peso (1)	-356	-4	-360
Euro	-116	-91	-207
DEG (2)	0	0	0
Yen Japonés	-20	-34	-54
BID (2)	-16	0	-16
Franco Suizo	-2	-5	-7
Libra Esterlina	1	1	2
Otras Monedas (3)	-1	0	-1
Total	-510	-133	-643

(1) Incluye Deuda ajustada por el CER.

(2) El DEG y la Unidad de Cuenta BID son canastas de monedas.

(3) Incluye: Corona Danesa, Corona Sueca, Dólar Canadiense y Dinar Kuwaiti
Dólar Australiano y Opción de Conversión a Moneda de Origen (OCMO).

**Valución por Tipo de Cambio
en Dólares Estadounidenses**

Fecha	UCP (*)	Peso	CER
03/02/2002	1,4000	1,4000	1,0000
31/03/2002	2,7669	2,9000	1,0481
30/06/2002	3,0412	3,8000	1,2495
30/09/2002	2,7340	3,7500	1,3716
31/12/2002	2,4194	3,4000	1,4053
31/03/2003	2,0082	2,8800	1,4341
30/06/2003	1,9439	2,8000	1,4404
30/09/2003	2,0176	2,9150	1,4448
31/12/2003	2,0027	2,9175	1,4568
31/03/2004	1,9485	2,8600	1,4678
30/06/2004	1,9742	2,9580	1,4983
30/09/2004	1,9612	2,9810	1,5200
31/12/2004	1,9386	2,9790	1,5367
31/03/2005	1,8411	2,9170	1,5844
30/06/2006	1,7002	3,0860	1,8151
30/09/2005	1,7460	2,9100	1,6667
31/12/2005	1,7423	3,0400	1,7173
31/03/2006	1,7430	3,0820	1,7682
30/06/2006	1,7002	3,0860	1,8151
30/09/2006	1,6823	3,1040	1,8451

(*) Nota metodológica

Unidad de Cuenta de Pesificación (UCP): es una unidad de cuenta que se aplicó a las obligaciones pesificadas que, por su naturaleza (ajuste permanente por CER), sufren variaciones diarias.

Su relación de cambio respecto del peso es:

$$\text{UCP} * \text{CER} = \text{ARP}$$

y el cálculo del UCP respecto del dólar es el siguiente:

$$\frac{\text{Tipo de cambio ARP}}{\text{CER}} = \text{UCP por USD}$$

**VARIACION DE LOS ATRASOS DE CAPITAL E INTERES
 TERCER TRIMESTRE DE 2006**

-En miles de u\$s-

	CAPITAL	INTERES	TOTAL
STOCK ATRASOS AL 30-06-2006 (*)	13.509.290	7.263.456	20.772.746
Incremento de atrasos	(633.358)	222.950	(410.408)
Tipo de Cambio	(96.963)	(36.911)	(133.874)
Variación de los atrasos por el CER	10.541	581	11.122
TOTAL VARIACIONES DEL PERIODO	(719.780)	186.620	(533.160)
STOCK ATRASOS AL 30-09-2006 (*)	12.789.510	7.450.076	20.239.586
Ajustes por deuda vencida no presentada al canje (Dto. 1735/04)	(8.907.191)	(6.565.991)	(15.473.182)
STOCK FINAL DE ATRASOS AL 30-09-2006	3.882.319	884.085	4.766.404

(*) Incluye deuda no presentada al canje.

FLUJOS Y VARIACIONES
ACUMULADO ENERO 2006 - SEPTIEMBRE 2006
Operaciones en u\$s valuadas a la fecha de registro

-En miles de U\$S-

STOCK AL 31-12-2005 (*)	152.712.204
(1) Incrementos, capitalizaciones y ajustes	22.134.595
(2) Bajas, amortizaciones y ajustes	24.372.378
a) Variaciones del período (1)-(2)	(2.237.783)
b) Tipo de cambio y CER	3.636.483
A) SUB-TOTAL VARIACIONES (a+b)	1.398.700
B) Atrasos de interés del período	840.868
II- TOTAL VARIACIONES DEL PERIODO (A+B)	2.239.568
STOCK AL 30-09-2006 (I + II) (*)	154.951.772
Ajustes por deuda no presentada al canje - Decreto 1735/04 (**)	(25.347.629)
STOCK FINAL AL 30-09-2006	129.604.143
Activos financieros	(17.587.215)
STOCK NETO AL 30-09-2006	112.016.928

(*) Incluye deuda no presentada al canje.

(**) En el Prospecto presentado para el canje, en el apartado denominado "Risk Factors" o factores de riesgo, se pone de manifiesto como primer factor de riesgo que aquellos títulos elegibles para el canje que no se presenten, podrán permanecer impagos indefinidamente. Además se promulgó la Ley 26.017, que en su artículo 2º manifiesta que "El Poder Ejecutivo Nacional no podrá, respecto de los bonos a que se refiere el artículo 1º de la presente, reabrir el proceso de canje establecido en el Decreto N° 1735/04 mencionado".

ADMINISTRACION PUBLICA NACIONAL (*)
ACTIVOS FINANCIEROS
ACUMULADO AL 30 DE SEPTIEMBRE DE 2006

- En miles u\$s -

Concepto	Capital	Interés	Acumulado
I- TITULOS COLOCADOS	1.207.538	213.941	1.421.479
. CON CARGO AL BANCO CENTRAL DE LA REPUBLICA ARGENTINA	91.931	77.880	169.811
Bonos de Consolidación en Moneda Nacional 1ra. Serie	57.633	47.555	105.188
Bonos de Consolidación en Dólares 1ra. Serie - Pesificado	34.298	30.325	64.623
. CON CARGO AL GOBIERNO DE LA CIUDAD AUTONOMA DE BUENOS AIRES	160.995	136.061	297.056
Bonos de Consolidación en Moneda Nacional 1ra. Serie	106.486	87.866	194.352
Bonos de Consolidación en Dólares 1ra. Serie - Pesificado	54.509	48.195	102.704
. EN CARTERA DE LA TGN	954.612		954.612
Moneda Nacional	954.612		954.612
II- ORGANISMOS INTERNACIONALES - FONDO FIDUCIARIO PARA LA RECONSTRUCCIÓN DE EMPRESAS	558.176		558.176
III- ACTIVOS FINANCIEROS POR BODEN (**)	207.097		207.097
IV- CON CARGO A PROVINCIAS	15.400.463		15.400.463
. ORGANISMOS INTERNACIONALES	2.727.076		2.727.076
. CONVERSION DE DEUDA PUBLICA PROVINCIAL (BOGAR)	11.526.308		11.526.308
. BODEN EMITIDOS POR RESCATE DE CUASIMONEDAS (***)	1.147.079		1.147.079
TOTAL GENERAL	17.373.274	213.941	17.587.215

(*) Comprende solamente Activos Financieros relacionados con operaciones de crédito público.

(**) Garantías en proceso de constitución.

(***) Excluye Lecop con cargo al gobierno nacional.

ITEM DE MEMORANDUM

Concepto	Capital	Interés	Acumulado
GARANTIAS PLAN BRADY	105.992		105.992
. BONO CUPON CERO DE 30 AÑOS DEL TESORO ESTADOUNIDENSE	78.579		78.579
. GARANTIA POR INTERESES	5.269		5.269
. BONO CUPON CERO DEL KREDITANSTALT FUR WIEDERAUFBAU	22.084		22.084
. GARANTIA POR INTERESES	60		60

ACTIVOS FINANCIEROS - CON CARGO A LAS PROVINCIAS
Valor actualizado en miles de u\$s al 30-09-2006

Provincia	Organismos Internacionales - Principal a Cargo de Provincias (*)	Conversión de Deuda Pública Provincial - BOGAR	Activos Financieros por Boden - Cuasimonedas	TOTAL
TOTAL	2.727.076	11.526.308	1.147.079	15.400.463
Buenos Aires	460.171	4.109.840	725.599	5.295.610
Catamarca	67.551	233.346	19.022	319.919
Chaco	142.871	709.244	29.676	881.791
Chubut	71.779	128.749	-	200.528
Córdoba	350.553	1.316.320	169.303	1.836.176
Corrientes	126.140	440.919	62.482	629.541
Entre Ríos	142.804	529.265	65.109	737.178
Formosa	40.763	618.893	23.549	683.205
Gob. de la Ciudad de Buenos Aires	26.657	-	-	26.657
Jujuy	30.470	436.243	-	466.713
La Pampa	20.113	-	-	20.113
La Rioja	30.561	71.979	-	102.540
Mendoza	144.307	464.338	-	608.645
Misiones	106.862	483.101	-	589.963
Neuquén	92.279	374.880	-	467.159
Río Negro	123.626	536.881	-	660.507
Salta	144.320	312.231	-	456.551
San Juan	59.208	264.446	-	323.654
San Luis	18.154	-	-	18.154
Santa Cruz	5.357	-	-	5.357
Santa Fe	325.292	-	-	325.292
Santiago del Estero	38.892	-	-	38.892
Tierra del Fuego	18.209	66.162	-	84.371
Tucumán	140.137	429.471	52.339	621.947

(*) Incluye deuda a vencer y vencimientos pagados por el Tesoro Nacional pendientes de reembolso

**DEUDA DEL SECTOR PUBLICO NACIONAL
COMPOSICION POR MONEDA**

Moneda	Deuda al 30/09/06	
	Millones de U\$S	%
1. Peso Argentino (1)	61.121	47,16%
. Deuda no ajustable por CER	6.773	
. Deuda ajustable por CER	54.349	
2. Dólar Estadounidense	52.106	40,20%
3. Euro	13.530	10,44%
4. Yen Japonés	2.135	1,65%
5. Franco Suizo	564	0,44%
6. Libra Esterlina	26	0,02%
7. Otras monedas (2)	122	0,09%
TOTAL DEUDA (3)	129.604	100,00%

(1) Incluye obligaciones pesificadas al 3/02/02 y ajustadas por el CER, hasta el 30/09/06.

(2) Incluye: Corona Danesa, Corona Sueca, Dólar Canadiense, Dinar Kuwaiti, Dolar Australiano y Opción de conversión a moneda de origen (OCMO).

(3) Excluye la deuda no presentada al canje.

**DEUDA DEL SECTOR PUBLICO NACIONAL
 COMPOSICION POR TIPO DE TASA**

Tipo de Tasa	Deuda al 30/09/06	
	Millones de u\$s	%
Moneda local	61.121	47,16%
. Tasa Fija	56.237	
Deuda no ajustable por CER	1.888	
Deuda ajustable por CER	54.349	
. Tasa Variable	4.884	
Moneda extranjera	68.483	52,84%
. Tasa Fija	28.629	
. Tasa Variable	39.854	
Tasa Libo	23.443	
Otras tasas variables	16.411	
TOTAL DEUDA BRUTA (1)	129.604	100,00%

(1) Excluye la deuda no presentada al canje.

**TASA PROMEDIO PONDERADA
POR INSTRUMENTO (*)**

Datos al 30/09/06

TITULOS PUBLICOS	
Bonos en moneda nacional con CER	3,30%
Bonos y letras en moneda nacional sin CER	5,04%
BODEN emitidos en dólares estadounidenses	5,15%
Títulos emitidos en dólares estadounidenses (**)	4,55%
Bonos emitidos en euros	3,39%
Bonos emitidos en yenes	1,17%
PRESTAMOS GARANTIZADOS (***)	4,32%
ORGANISMOS INTERNACIONALES	5,78%
ORGANISMOS OFICIALES	4,78%
BANCA COMERCIAL Y OTROS ACREEDORES	2,90%
DEUDA GARANTIZADA - BOGAR (***)	2,00%

(*) Excluye la deuda no presentada al canje. Incluye la tasa "plena" por aquellos instrumentos que capitalizan parte de los intereses que devengan.

(**) No se incluye en la ponderación a los Boden en u\$s .

(***) Deuda ajustable por CER.

VIDA PROMEDIO DE LA DEUDA PÚBLICA NACIONAL (*)
al 30 de septiembre de 2006

	- en años -
VIDA PROMEDIO TOTAL	13,3
Títulos Públicos y Letras del Tesoro	17,5
Total Préstamos	6,1
- Organismos Internacionales	5,3
- Organismos Oficiales	3,9
- Préstamos Garantizados (Canje Noviembre 2001)	6,7
- Bonos Garantizados Provinciales	7,4
- Banca Comercial	26,9
- Otros Acreedores	4,1
- Adelantos Transitorios	0,8

(*) Excluye atrasos de capital e intereses y Deuda pendiente de reestructuración.

SERIE DE DEUDA DEL SECTOR PUBLICO NACIONAL
POR TRIMESTRE Y POR INSTRUMENTO

En miles de u\$s - TC del trimestre

INSTRUMENTO	2005	2006		
	Saldo al 31/12/05	Saldo al 31/03/06	Saldo al 30/06/06	Saldo al 30/09/06
I- TOTAL DEUDA PUBLICA (II+III+IV)	128.629.603	127.938.210	130.649.589	129.604.143
II- MEDIANO Y LARGO PLAZO	115.983.795	116.698.059	119.510.696	118.776.143
TITULOS PUBLICOS	62.726.707	73.728.822	76.519.139	75.834.667
- Moneda nacional	28.160.952	27.854.948	29.066.227	29.045.162
- Moneda extranjera	34.565.755	45.873.874	47.452.912	46.789.505
PRESTAMOS	53.257.088	42.969.237	42.991.557	42.941.476
PRESTAMOS GARANTIZADOS	14.266.913	14.097.521	13.736.355	13.593.577
ORGANISMOS INTERNACIONALES	25.268.867	15.335.629	15.348.957	14.792.651
- FMI	9.452.938	-	-	-
- BIRF	6.999.714	6.803.254	6.716.829	6.407.418
- BID	8.728.963	8.429.776	8.517.073	8.249.272
- FONPLATA	49.536	51.805	58.898	62.280
- FIDA	4.195	5.152	5.439	6.364
- CAF	33.521	45.642	50.718	67.317
ORGANISMOS OFICIALES	2.132.213	2.110.231	1.896.188	1.831.214
- Club de París	1.175.451	1.188.258	1.045.343	1.034.380
- Otros bilaterales	956.762	921.973	850.845	796.834
DEUDA GARANTIZADA - BOGAR	10.922.053	10.785.935	11.381.163	11.526.308
BANCA COMERCIAL	292.974	270.426	273.411	845.195
OTROS ACREEDORES	374.068	369.495	355.483	352.531
III- CORTO PLAZO	7.777.878	6.257.363	5.704.859	6.061.596
ADELANTOS TRANSITORIOS BCRA	5.262.566	4.866.385	4.406.416	4.770.683
LETRAS DEL TESORO	1.554.932	1.390.978	1.298.443	1.290.913
PAGARES DEL TESORO	960.380	-	-	-
IV- ATRASOS	4.867.930	4.982.788	5.434.034	4.766.404
CAPITAL	4.089.159	4.179.803	4.559.951	3.882.319
INTERES	778.771	802.985	874.083	884.085
TOTAL DEUDA REMANENTE DEL CANJE - Dto. 1735/04 (*)	23.556.442	24.091.186	25.255.777	25.347.629
- Capital a vencer	10.052.826	10.141.558	9.917.065	9.874.447
- Capital vencido	7.912.761	8.042.730	8.949.339	8.907.191
- Interés vencido	5.590.855	5.906.898	6.389.373	6.565.991

TITULOS PUBLICOS, LETRAS DEL TESORO Y PRESTAMOS GARANTIZADOS
EMITIDOS EN MONEDA NACIONAL
DATOS AL 30/09/2006

En miles de u\$s

Fecha de emisión	Denominación	Tipo de tasa	Vencimiento	Valor nominal original en circulación	Valor nominal residual en circulación (*)	Valor nominal actualizado en circulación (**)
	TITULOS LOCALES			1.632.535	1.628.795	1.639.194
	BOCONES			29.142	27.183	31.753
01-Ene-00	PRE 5	CAJA DE AHORRO	2010	14.160	13.209	15.429
01-Ene-00	PRO 7	CAJA DE AHORRO	2016	14.982	13.975	16.324
	LETRAS DEL TESORO			1.290.913	1.290.913	1.290.913
06-Jun-06	Letra del Tesoro - \$ - AFIP	5,10%	2006	289.948	289.948	289.948
26-Jun-06	Letra del Tesoro - \$ - ANSES	5,10%	2006	724.871	724.871	724.871
27-Mar-06	Letra del Tesoro - \$ - FFRE	4,60%	2007	131.216	131.216	131.216
07-Jun-06	Letra del Tesoro - \$ - FFRE	5,10%	2007	32.120	32.120	32.120
08-Ago-06	Letra del Tesoro - \$ - AFIP	6,85%	2007	112.758	112.758	112.758
	OTROS			312.480	310.699	310.699
02-Ene-90	Bono del Tesoro Consolidado 2089		2089	283.977	283.977	283.977
01-Abr-03	Boden 2013 / arp	Promedio de captación de depósitos	2013	28.503	26.722	26.722
	AMPAROS Y EXCEPCIONES					5.829
	PRESTAMOS GARANTIZADOS			216.625	155.997	158.038
06-Nov-01	PTMO. GAR. TASA FIJA RA \$ 07	7%	2010	20.654	20.654	21.236
06-Nov-01	PTMO. GAR. TASA FIJA DER. CREDIT \$	2.25% - 7%	2010	19.681	12.922	13.039
06-Nov-01	PTMO. GAR. TASA FIJA PRO1 \$	2.25% - 7%	2010	109.523	71.911	72.562
06-Nov-01	PTMO. GAR. TASA FIJA PRO9 \$	2.53% - 7%	2010	17.940	16.819	16.990
06-Nov-01	PTMO. GAR. TASA FIJA PRO 5 \$	2.53% - 7%	2010	47.290	32.245	32.573
06-Nov-01	PTMO. GAR. CAP. RA \$ 07	7%	2011	343	343	461
06-Nov-01	PTMO. GAR. TASA FIJA PRO3 \$	2.31% - 7%	2013	449	359	362
06-Nov-01	PTMO. GAR. TASA FIJA PRO 7 \$	2.25% - 7%	2019	745	745	815
	TOTAL			1.849.161	1.784.792	1.797.232

(*) Valor nominal original (VNO) menos amortizaciones vencidas. Surge de multiplicar el VNO por el valor residual al 30-09-2006.

(**) Surge de multiplicar el valor nominal residual por el coeficiente de capitalización al 30-09-2006, en caso de corresponder.

DETALLE DE LOS BONOS Y PRESTAMOS GARANTIZADOS
AJUSTABLES POR CER
DATOS AL 30/09/06

En miles de u\$s

Denominación	Tipo de tasa	Vencimiento	Valor nominal original en circulación (*)	Valor nominal residual en circulación (**)	Valor nominal actualizado en circulación (***)
<u>BODEN - PAGARE</u>			6.720.565	4.437.705	5.533.531
PAGARE - DTO. 905	2,00%	2007	289.694	36.212	65.728
BODEN 2007	2,00%	2007	1.020.559	127.570	231.552
BODEN 2008	2,00%	2008	870.272	435.136	562.026
BODEN 2011	2,00%	2011	2.104.599	1.403.347	1.765.956
BODEN 2014	2,00%	2014	2.435.441	2.435.441	2.908.269
<u>BONOS DE CONSOLIDACION</u>			1.984.032	1.761.571	3.166.119
PRE 8	2,00%	2010	664.089	553.585	1.086.615
PRO 11	2,00%	2010	114.271	54.564	99.040
PR 12	2,00%	2016	777.530	725.280	1.423.631
PRE 9	2,00%	2014	288.820	288.820	375.634
PR 13	2,00%	2024	139.322	139.322	181.199
<u>BONOS DE LA REESTRUCTURACION - DTO. 1735/04</u>			14.804.022	14.804.022	19.788.530
PAR EN PESOS	TASA FIJA	2038	1.771.380	1.771.380	2.207.051
DISCOUNT EN PESOS	TASA FIJA	2033	5.074.644	5.074.644	6.818.113
CUASIPAR EN PESOS	TASA FIJA	2045	7.957.998	7.957.998	10.763.366
<u>OTROS</u>			24.384	24.384	47.394
CCF / PESIFICADO	2,00%	2006	24.384	24.384	47.394
<u>AMPAROS Y EXCEPCIONES</u>					161.307
<u>PRESTAMOS GARANTIZADOS</u>			8.042.204	7.614.488	13.435.540
PRESTAMOS TASA FIJA 3,00%			240.694	103.152	192.233
PTMO. GAR. TASA VAR. FRB	3,00%	2008	240.694	103.152	192.233
PRESTAMOS TASA FIJA 4,00%			5.899.415	5.609.239	9.213.958
PTMO. GAR. TASA FIJA GL 03	4,00%	2006	13.119	13.119	24.707
PMO GAR. TASA VAR PRE 6	4,00%	2006	13.856	13.856	29.688
PTMO. GAR. TASA VAR. BP E+435/2004	4,00%	2007	11.448	11.448	4.583
PTMO. GAR. TASA FIJA BONTE 04	4,00%	2007	244.671	244.671	429.803
PTMO. GAR. TASA VAR. BONTE 04	4,00%	2007	119.669	119.669	213.465
PTMO. GAR. TASA FIJA FRAN	4,00%	2008	7.904	7.904	14.926
PTMO. GAR. TASA VAR. FRAN	4,00%	2008	30.290	30.290	56.965
PTMO. GAR. TASA VAR. BONTE 05	4,00%	2008	81.736	81.736	15.556
PTMO. GAR. TASA FIJA GL 05	4,00%	2008	4.189	4.189	7.910
PTMO. GAR. TASA VAR. GL 05	4,00%	2008	260	260	488
PTMO. GAR. TASA FIJA BONTE 05	4,00%	2008	262.409	262.409	430.841
PTMO. GAR. TASA VAR. HEXAGON 4	4,00%	2008	16.148	16.148	30.369
PTMO. GAR. TASA VAR. FRN 04	4,00%	2008	2.270	2.270	4.268
PTMO. GAR. TASA VAR. BP E+580 MEGA	4,00%	2009	458.834	458.834	80.294

DETALLE DE LOS BONOS Y PRESTAMOS GARANTIZADOS
AJUSTABLES POR CER
DATOS AL 30/09/06

En miles de u\$s

Denominación	Tipo de tasa	Vencimiento	Valor nominal original en circulación (*)	Valor nominal residual en circulación (**)	Valor nominal actualizado en circulación (***)
PRESTAMOS GARANTIZADOS					
(Continuación)					
PTMO. GAR. 2009-7%BP E+435/2004	4,00%	2009	1.047	1.047	1.977
PTMO. GAR. VTO.2009-7%-BP E+580M	4,00%	2009	481.060	481.060	908.436
PTMO. GAR. TASA FIJA GL 06	4,00%	2009	12.791	12.791	24.155
PTMO. GAR. TASA VAR. GL 06	4,00%	2009	21	21	40
PTMO. GAR. TASA FIJA BONTE 06	4,00%	2009	133.650	133.650	229.005
PTMO. GAR. TASA VAR. BONO YPF	4,00%	2009	488.736	305.460	574.472
PTMO. GAR. TASA VAR. BONTE 06	4,00%	2009	147.774	147.774	67.469
PTMO. GAR. TASA VAR. RADAR 3	4,00%	2009	16.982	16.982	31.938
PTMO. GAR. TASA VAR. RADAR 4	4,00%	2009	8.108	8.108	15.249
PTMO. GAR. TASA VAR. PRO 6	4,00%	2010	172.547	117.651	172.771
PTMO. GAR. TASA VAR. PRO 10	4,00%	2010	7.275	6.820	10.935
PTMO. GAR. TASA VAR. PRO 2	4,00%	2010	61.215	40.192	60.680
PTMO. GAR. TASA VAR. CELTIC I	4,00%	2010	6.311	6.311	11.869
PTMO. GAR. TASA VAR. CELTIC II	4,00%	2010	9.373	9.373	17.628
PTMO. GAR. TASA VAR. HIDRO.	4,00%	2011	196	144	265
PTMO. GAR. TASA FIJA GL 08	4,00%	2011	1.467.838	1.467.838	2.771.873
PTMO. GAR. TASA FIJA RA \$ 08	4,00%	2011	93.898	93.898	177.317
PTMO. GAR. TASA VAR. GL 08	4,00%	2011	1.372.735	1.372.735	2.581.673
PTMO. GAR. TASA VAR PRO 4	4,00%	2013	151.054	120.581	212.343
PRESTAMOS TASA FIJA 5,00%			1.890.909	1.890.911	4.003.803
PTMO. GAR. TASA FIJA GL 09	5,00%	2012	37.560	37.560	71.041
PTMO. GAR. TASA VAR. GL 09	5,00%	2012	62.012	62.012	116.811
PTMO. GAR. TASA FIJA GL12	5,00%	2012	175.657	175.657	332.243
PTMO. GAR. TASA VAR.GL 12	5,00%	2012	28.533	28.533	53.748
PTMO. GAR. TASA FIJA GL 10	5,00%	2013	16.500	16.500	31.208
PTMO. GAR. TASA VAR. GL10	5,00%	2013	23.809	23.809	44.848
PTMO. GAR. TASA FIJA GL 15	5,00%	2015	64.827	64.827	122.616
PTMO. GAR. TASA VAR. GL 15	5,00%	2015	23.235	23.235	43.767
PTMO. GAR. TASA FIJA GL 17	5,00%	2017	177.127	177.127	335.024
PTMO. GAR. TASA VAR. GL 17	5,00%	2017	94.541	94.541	178.085
PTMO. GAR. TASA FIJA GL 18	5,00%	2018	340.116	340.116	792.228
PTMO. GAR. TASA VAR. GL 18	5,00%	2018	272.566	272.566	632.287
PTMO. GAR. TASA FIJA GL19	5,00%	2019	13.727	13.727	25.963
PTMO. GAR. TASA VAR. PRO 8	5,00%	2019	2.419	2.419	4.837
PTMO. GAR. TASA FIJA GL 20	5,00%	2020	11.600	11.600	21.940
PTMO. GAR. TASA VAR. GL 20	5,00%	2020	5.351	5.351	10.080
PTMO. GAR. TASA FIJA BONTE 27	5,00%	2027	19.324	19.324	35.681
PTMO. GAR. TASA FIJA GL 27	5,00%	2027	53.608	53.608	101.354
PTMO. GAR. TASA VAR. GL 27	5,00%	2027	54.897	54.897	103.376
PTMO. GAR. TASA VAR. GL 30	5,00%	2030	30.533	30.533	57.517
PTMO. GAR. TASA FIJA GL 30	5,00%	2030	4.065	4.065	7.688
PTMO. GAR. TASA FIJA GL 31	5,00%	2031	940	940	1.778
PTMO. GAR. TASA FIJA GL 31 MEGA	5,00%	2031	304.096	304.096	708.328
PTMO. GAR. TASA VAR. GL 31 MEGA	5,00%	2031	73.868	73.868	171.355
PRESTAMOS TASA FIJA 5,50%			11.186	11.186	25.546
PTMO. GAR. CAP.2011-7% GL08	5,50%	2011	6.025	6.025	13.935
PTMO. GAR. CAP. 2011-7% BONTE06	5,50%	2011	459	459	1.062
PTMO. GAR. CAP. 2011-7% GL06	5,50%	2011	11	11	26
PTMO. GAR. CAP. 2011-7% BONTE04	5,50%	2011	29	29	66
PTMO. GAR. CAP.2011-7% BONTE 03	5,50%	2011	1.584	1.584	3.664
PTMO. GAR. CAP.2011-7% BONTE05	5,50%	2011	547	547	1.265
PTMO. GAR. CERT. CAP. B.N.A. 2018	5,50%	2018	2.531	2.531	5.528
TOTALES			31.575.208	28.642.171	42.132.421

(*) En el caso de los bonos y préstamos pesificados, el monto surge de multiplicar por 1,40 el saldo de dichos instrumentos acumulado al 3-2-2002 bajo las condiciones originales de emisión.

(**) Valor nominal original (VNO) menos amortizaciones vencidas. Surge de multiplicar el VNO por el valor residual al 30-09-2006.

(***) Surge de multiplicar el valor nominal residual por el coeficiente de capitalización, en caso de corresponder, y el coeficiente de estabilización de referencia al 30-09-2006.

TITULOS PUBLICOS EMITIDOS EN MONEDA EXTRANJERA
DATOS AL 30/09/2006

En miles de u\$s

Fecha de emisión	Denominación	Tipo de tasa	Vencimiento	Valor nominal original en circulación	Valor nominal residual en circulación (*)	Valor nominal actualizado en circulación (**)
	BODEN y OCMO			19.099.531	14.796.645	14.796.645
31-Dic-01	BODEN PAGARE-DTO. 905/02	LIBOR	2012	367.846	367.846	367.846
31-Dic-01	BODEN	LIBOR	2012	16.230.123	12.172.592	12.172.592
30-Oct-02	BODEN	LIBOR máxima 3%	2013	1.962.840	1.717.485	1.717.485
03-Oct-05	BODEN	TASA FIJA	2015	523.072	523.072	523.072
30-Oct-02	OCMO (**)		2013	15.650	15.650	15.650
	BONOS DE LA REESTRUCTURACION - DTO. 1735/04			19.720.742	19.720.742	20.436.227
31-Dic-03	PAR EN U\$S	TASA FIJA	2038	6.559.145	6.559.145	6.559.145
31-Dic-03	PAR EN EUROS	TASA FIJA	2038	6.432.357	6.432.357	6.432.357
31-Dic-03	PAR EN YENES	TASA FIJA	2038	178.076	178.076	178.076
31-Dic-03	DISCOUNT EN U\$S	TASA FIJA	2033	3.623.464	3.623.464	4.031.076
31-Dic-03	DISCOUNT EN EUROS	TASA FIJA	2033	2.878.264	2.878.264	3.183.280
31-Dic-03	DISCOUNT EN YENES	TASA FIJA	2033	49.437	49.437	52.293
	OTROS			11.530.111	11.530.111	11.530.111
03-Ene-06	LETRA INTRANSFERIBLE	Tasa de reservas internacionales (máxima libor - 1%	2016	9.530.111	9.530.111	9.530.111
28-Mar-06	BONAR V	TASA FIJA	2011	1.500.000	1.500.000	1.500.000
12-Sep-06	BONAR VII	TASA FIJA	2013	500.000	500.000	500.000
	AMPAROS					26.522
TOTAL GENERAL				50.350.384	46.047.498	46.789.505

(*) Valor nominal original (VNO) menos amortizaciones vencidas. Surge de multiplicar el VNO por el valor residual al 30-09-2006.

(**) Surge de multiplicar el valor nominal residual por el coeficiente de capitalización al 30-09-2006 en caso de corresponder.

(***) El valor de los OCMO surge de calcular, a la fecha de medición, la diferencia entre el TC del dólar libre y 1,40 + CER.

BONOS DEL GOBIERNO NACIONAL Y OPCION DE CONVERSION A MONEDA DE ORIGEN
AL 30-09-2006

TC y CER al 30-09-06

Denominación	Tasa	Vencimiento	Valor nominal emitido en moneda de origen	Valor actualizado en miles de u\$s	Valor actualizado en miles de \$
TOTAL				20.356.897	63.187.808
Boden en \$			88.474	26.722	82.945
Boden en \$ - Ajustable por CER			20.275.603	5.533.531	17.176.079
Boden en u\$s			19.012.932	14.780.994	45.880.206
Ocmo (**)			17.886	15.650	48.578
Compensatorios				3.954.248	12.273.986
Por pesificación asimétrica				3.927.526	12.191.041
Subtotal 2007				270.922	840.942
BODEN 2007 / arp (*)	2 %	2007	2.518.729	205.194	636.922
PAGARE 2007 / arp (*)	2 %	2007	884.584	65.728	204.020
Subtotal 2012				3.656.604	11.350.099
BODEN 2012 / u\$s	LIBOR	2012	4.875.473	3.656.604	11.350.099
Por indexación asimétrica (CER-CVS)				26.722	82.945
BODEN 2013 / arp	Promedio de captación de depósitos	2013	88.474	26.722	82.945
Cobertura				2.193.513	6.808.664
BODEN 2012 / u\$s	LIBOR	2012	2.434.223	1.825.667	5.666.870
PAGARE 2012 / u\$s	LIBOR	2012	367.846	367.846	1.141.794
Ahorristas				4.849.424	15.052.612
BODEN 2007 / arp (*)	2 %	2007	354.735	26.358	81.815
BODEN 2012 / u\$s	LIBOR	2012	4.048.959	3.089.931	9.591.146
BODEN 2013 / u\$s	LIBOR máxima 3%	2013	1.962.840	1.717.485	5.331.073
OCMO (**)		2013	17.886	15.650	48.578
Rescate Cuasimonedas				1.765.956	5.481.527
BODEN 2011 / arp (*)	2 %	2011	6.426.461	1.765.956	5.481.527
Compensación 13 %				562.026	1.744.529
BODEN 2008 / arp (*)	2%	2008	2.654.400	562.026	1.744.529
Licitación				2.290.186	7.108.737
BODEN 2012 / u\$s	LIBOR	2012	791.872	593.904	1.843.478
BODEN 2014 / arp (*)	2 %	2014	3.000.000	1.173.210	3.641.644
BODEN 2015 / u\$s	7 %	2015	523.072	523.072	1.623.615
Colocación Directa				3.006.485	9.332.130
BODEN 2012 / u\$s	LIBOR	2012	4.008.647	3.006.485	9.332.130
Operaciones de Canje				1.735.059	5.385.622
BODEN 2014 / arp (*) (***)	2 %	2014	4.436.694	1.735.059	5.385.622
Saldos por serie					
BODEN 2007 / arp (*)	2 %	2007	2.873.464	231.552	718.737
BODEN 2008 / arp (*)	2%	2008	2.654.400	562.026	1.744.529
BODEN 2011 / arp (*)	2 %	2011	6.426.461	1.765.956	5.481.527
BODEN 2012 / u\$s	LIBOR	2012	16.159.174	12.172.591	37.783.723
BODEN 2013 / u\$s	LIBOR máxima 3%	2013	1.962.840	1.717.485	5.331.073
BODEN 2013 / arp	Promedio de captación de depósitos	2013	88.474	26.722	82.945
BODEN 2014 / arp (*)	2 %	2014	7.436.694	2.908.269	9.027.266
BODEN 2015 / u\$s	7 %	2015	523.072	523.072	1.623.615
PAGARE 2007 / arp (*)	2 %	2007	884.584	65.728	204.020
PAGARE 2012 / u\$s	LIBOR	2012	367.846	367.846	1.141.794
OCMO (**)		2013	17.886	15.650	48.578

(*) BODEN ajustable por CER.

(**) El valor de los OCMO surge de calcular, a la fecha de medición, la diferencia entre el TC del dólar libre y 1,40 + CER.

(***) Incluye las operaciones de Canje de Letes y Boden 2013 realizadas en el año 2005.

**BONOS DEL GOBIERNO NACIONAL Y OPCION DE CONVERSION A MONEDA DE ORIGEN
EMITIDOS COLOCADOS Y NO COLOCADOS
DATOS AL 30-09-2006**

TC y CER al 30-09-06

- En miles -

Denominación	Tasa	Vencimiento	Valor nominal emitido en moneda de origen	Valor nominal emitido y colocado en moneda de origen	Valor (**) nominal emitido y no colocado en moneda de origen
Saldos por serie					
Boden en \$			88.474	88.474	
Boden en \$ - Ajustable por CER			20.275.603	20.275.487	116
Boden en u\$s			19.012.932	18.394.467	618.465
Ocmo			17.886	17.886	
BODEN 2007 / arp (*)	2 %	2007	2.873.464	2.873.348	116
BODEN 2008 / arp (*)	2%	2008	2.654.400	2.654.400	
BODEN 2011 / arp (*)	2 %	2011	6.426.461	6.426.461	
BODEN 2012 / u\$s	LIBOR	2012	16.159.174	15.915.106	244.068
BODEN 2013 / u\$s	LIBOR máxima 3%	2013	1.962.840	1.956.289	6.551
BODEN 2013 / arp	Promedio de captación de depósitos	2013	88.474	88.474	
BODEN 2014 / arp (*)	2 %	2014	7.436.694	7.436.694	
BODEN 2015 / u\$s	7 %	2015	523.072	523.072	
PAGARE 2007 / arp (*)	2 %	2007	884.584	884.584	
PAGARE 2012 / u\$s	LIBOR	2012	367.846		367.846
OCMO (***)		2013	17.886	17.886	

(*) BODEN ajustable por CER.

(**) Fuente: BCRA. Bonos en cartera del BCRA para su liquidación a las entidades financieras en la medida en que se realice la conciliación correspondiente.

(***) El valor de los OCMO surge de calcular, a la fecha de medición, la diferencia entre el TC del dólar libre y 1,40 + CER.

**PROGRAMA DE UNIFICACION MONETARIA
BODEN EMITIDOS POR RESCATE DE CUASIMONEDAS
POR PROVINCIA
DATOS AL 30-09-2006**

TC y CER al 30-09-06

Denominación	Tasa	Vencimiento	Valor nominal emitido en moneda de origen	Valor actualizado en miles de u\$s	Valor actualizado en miles de \$
BODEN 2011 (*)	2%	2011	6.426.461	1.765.956	5.481.527
NACION (LECOP)			3.169.841	871.054	2.703.752
BUENOS AIRES (PATACONES)			2.640.514	725.599	2.252.259
CORDOBA (LECOP CORDOBA)			616.106	169.303	525.517
BODEN 2013 (*) (**)	2%	2013	743.338	252.177	782.757
ENTRE RÍOS (FEDERALES)			191.921	65.109	202.098
TUCUMÁN (BOCADE)			154.278	52.339	162.460
FORMOSA (BOCANFOR)			69.415	23.549	73.096
CATAMARCA (BONOS CATAMARCA)			56.072	19.022	59.044
CHACO (QUEBRACHOS)			87.475	29.676	92.114
CORRIENTES (CECACOR)			184.177	62.482	193.944

(*) Boden ajustable por CER.

(**) El Boden 2013 fue canjeado por Boden 2014. No obstante, los activos financieros con cargo a las provincias conservan la estructura financiera

CONVERSION DE DEUDA PUBLICA PROVINCIAL - DECRETO 1579/02 (BOGAR 2018)
DATOS AL 30-09-2006

Provincia	Valor nominal emitido en moneda de origen	Valor actualizado en miles de \$	Valor actualizado en miles de u\$s
TOTAL DECRETO 1579/02 (*)	19.603.544	33.809.780	10.892.326
Buenos Aires	7.396.715	12.756.943	4.109.840
Catamarca	327.698	565.173	182.079
Chaco	1.100.798	1.898.521	611.637
Chubut	231.717	399.637	128.749
Córdoba	2.369.056	4.085.857	1.316.320
Corrientes	793.547	1.368.613	440.919
Entre Ríos	915.999	1.579.803	508.957
Formosa	995.466	1.716.857	553.111
Jujuy	679.083	1.171.198	377.319
La Rioja	129.545	223.423	71.979
Mendoza	730.486	1.259.852	405.880
Misiones	832.557	1.435.892	462.594
Neuquén	574.995	991.681	319.485
Río Negro	809.759	1.396.573	449.927
Salta	543.007	936.511	301.711
San Juan	445.861	768.966	247.734
Tierra del Fuego	119.076	205.367	66.162
Tucumán	608.179	1.048.913	337.923

(*) Bonos garantizados en Pesos ajustables por CER, tasa 2%, vencimiento 2018.

CONVERSION DE DEUDA PUBLICA PROVINCIAL - DECRETO 977/05 (BOGAR 2020)
DATOS AL 30-09-2006

Provincia	Valor nominal emitido en moneda de origen	Valor actualizado en miles de \$	Valor actualizado en miles de u\$s
TOTAL DECRETO 977/05 (*)	1.049.766	1.967.880	633.982
Catamarca	84.889	159.133	51.267
Chaco	161.620	302.972	97.607
Entre Ríos	33.627	63.036	20.308
Formosa	108.924	204.187	65.782
Jujuy	97.568	182.900	58.924
Mendoza	96.797	181.454	58.458
Misiones	33.956	63.654	20.507
Neuquén	91.725	171.946	55.395
Río Negro	143.981	269.905	86.954
Salta	17.419	32.654	10.520
San Juan	27.672	51.874	16.712
Tucumán	151.588	284.165	91.548

(*) Bonos garantizados en Pesos ajustables por CER, tasa 2%, vencimiento 2020.

DEUDA NO PRESENTADA AL CANJE
DATOS AL 30-09-2006

Denominación	Moneda de origen	Valor nominal actualizado en	Atrasos de capital	Atrasos de Interés	Total
En miles de u\$s					
EN MONEDA NACIONAL		3.426	28.984	2.451	34.861
Letes/\$/Vto:14-05-2002	ARP	-	4.096	-	4.096
BOCON PROVEEDOR 1ra S. PESOS	ARP	693	6.287	519	7.499
BOCON PROVEEDOR 2da S. PESOS	ARP	24	27	5	56
BOCON PROVEEDOR 3ra S. PESOS	ARP	628	3.557	321	4.506
BOCON PROVEEDOR 5ta S. PESOS	ARP	772	3.345	429	4.546
EUROLETRA/\$/11,75%/2007	ARP	203	-	119	322
EUROLETRA/\$/8,75%/2002	ARP	-	584	-	584
DTO.1023/7-7-95/CATAMARCA	ARP	1	14	1	16
Dto.1023/7-7-95/CORDOBA	ARP	44	417	37	498
Dto.1023/7-7-95/CORRIENTES	ARP	2	20	2	24
Dto.1023/7-7-95/CHACO	ARP	19	195	16	230
Dto.1023/7-7-95/CHUBUT	ARP	33	315	16	364
Dto.1023/7-7-95/ ENTRE RIOS	ARP	13	121	11	145
Dto.1023/7-7-95/FORMOSA	ARP	10	97	9	116
Dto.1023/7-7-95/LA PAMPA	ARP	3	25	2	30
Dto.1023/7-7-95/LA RIOJA	ARP	35	331	29	395
Dto.1023/7-7-95/MISIONES	ARP	5	47	4	56
Dto.1023/7-7-95/RIO NEGRO	ARP	5	45	4	54
Dto.1023/7-7-95/SALTA	ARP	6	57	5	68
Dto.1023/7-7-95/SAN LUIS	ARP	191	1.801	159	2.151
Dto.1023/7-7-95/SANTA FE	ARP	569	5.354	473	6.396
Dto.1023/7-7-95/SANT. ESTERO	ARP	1	5	-	6
Dto.1023/7-7-95/T. DEL FUEGO	ARP	98	923	81	1.102
Dto.1023/7-7-95/M.C.B.A.	ARP	71	1.321	209	1.601
EN MONEDA NACIONAL AJUSTABLE POR CER		42.058	597.860	24.505	664.423
LETES/ Vto: 15-03-2002/ 70615	UCP	-	22.850	-	22.850
LETES/ Vto: 9-4-2002/ 70631	UCP	-	15.203	-	15.203
LETES/ Vto: 15-02-02/ 70634	UCP	-	10.920	-	10.920
LETES/ Vto: 8-3-2002/ 70635	UCP	-	10.862	-	10.862
LETES/ Vto: 19-04-2002/ 70636	UCP	-	7.366	-	7.366
LETES/ Vto: 22-02-2002/ 70638	UCP	-	3.288	-	3.288
LETES/Vto: 22-03-2002/70639	UCP	-	3.354	-	3.354
LETES / Vto: 19-04-02/70640	UCP	-	45.760	-	45.760
BONEX 1992 / PESIFICADO	UCP	-	23.394	334	23.728
FERROBONOS / PESIFICADO	UCP	174	-	16	190
PRE4 / PESIFICADO	UCP	-	21.227	138	21.365
PRO2 / PESIFICADO	UCP	3.146	27.963	1.576	32.685
PRO4 / PESIFICADO	UCP	26.641	28.144	3.626	58.411
PRO6 / PESIFICADO	UCP	8.162	42.116	2.401	52.679
PRO8 / PESIFICADO	UCP	1.040	82	14	1.136
PRO10 / PESIFICADO	UCP	942	4.083	329	5.354
PRE6 / PESIFICADO	UCP	1.866	372	28	2.266
BONTE 03 / PESIFICADO	UCP	-	66.766	2.500	69.266
BONTE 02 / PESIFICADO	UCP	-	130.845	3.353	134.198
BONTE 03 V / PESIFICADO	UCP	-	5.015	-	5.015
BONTE 04 / PESIFICADO	UCP	-	43.492	2.948	46.440
B-P 02 / E+4,00% / PESIFICADO	UCP	-	472	3	475
B-P 02 / E+3,30% / PESIFICADO	UCP	-	1.147	16	1.163
BONO/2002/9% PESIFICADO	UCP	-	5.230	-	5.230
B-P 06 / B+4,50% S3/PESIFICADO	UCP	-	57	5	62
BONO/BADLAR+4.5/IV/2006	UCP	-	42	4	46
B-P 02 / E+5,80% / PESIFICADO	UCP	-	143	2	145
B-P 04 / E+4,35% / PESIFICADO	UCP	-	141	7	148
BONO/BADLAR+4.5/II/2007	UCP	42	-	5	47
BONO/BADLAR+4.5/III/2007	UCP	45	-	5	50
BONO/BADLAR+4/IV/2005	UCP	-	5	-	5
LETES/ Vto: 14-05-2002 / 81206	UCP	-	1.594	-	1.594
EN MONEDA EXTRANJERA		9.828.963	8.280.347	6.539.035	24.648.345
GLOBAL BOND/u\$s/7%-15,5%/2008	USD	367.469	73.459	213.850	654.778
GLOBAL BOND/U\$S/12,25%/2018	USD	812.947	-	-	812.947
GLOBAL BOND/U\$S/12,00%/2031	USD	803.989	-	-	803.989
GLOBAL BOND/\$/10%-12%/2008	USD	595.397	-	321.514	916.911
BOCON PREVISIONAL 2da S. DOLAR	USD	-	3.675	87	3.762
BOCON PROVEEDORES 1ra S. DOLAR	USD	-	866	111	977
BOCON PROVEEDORES 2da S. DOLAR	USD	-	39	179	218
BOCON PROVEEDORES 5ta S. DOLAR	USD	-	-	37	37
DISCOUNT/u\$s/L+0,8125%/2023	USD	77.900	-	5.252	83.152
PAR BONDS/u\$s/6%/2023	USD	185.047	-	38.860	223.907
DISCOUNT/DEM/L+0,8125%/2023	EUR	9.836	-	747	10.583
PAR BONDS/DEM/5,87%/2023	EUR	58.861	-	12.093	70.954
FLOATING RATE BOND/L+0,8125%	USD	-	107.456	6.010	113.466
BONOS ESPAÑOLES/L+SPREAD/2008	USD	54.705	-	9.104	63.809
GLOBAL BOND/u\$s/8,375%/2003	USD	-	475.930	79.398	555.328
GLOBAL BOND/u\$s/11%/2006	USD	470.628	-	232.961	703.589
GLOBAL BOND/u\$s/11,375%/2017	USD	544.896	-	308.657	853.553
GLOBAL BOND/u\$s/9,75%/2027	USD	196.523	-	95.805	292.328
SPAN/u\$s/SPREAD AJUS+T.F./2002	USD	-	82.408	11.724	94.132
EUROLETRA/EUR/8,75%/2003	EUR	-	295.023	51.629	346.652
FRANs/u\$s/TASA FLOTANTE/2005	USD	-	300.605	773.487	1.074.092
GLOBAL BOND/u\$s/8,875%/2029	USD	30.943	3.277	14.822	49.042
GLOBAL BOND/u\$s/11%/2005	USD	-	300.824	132.362	433.186

DEUDA NO PRESENTADA AL CANJE
DATOS AL 30-09-2006

Denominación	Moneda de origen	Valor nominal actualizado en	Atraso de capital	Atraso de Interés	En miles de u\$s
					Total
(Continuación)					
GLOBAL BOND/u\$s/12,125%/2019	USD	59.374	-	35.995	95.369
EUROLETRA/u\$s/LIBOR+5,75%/2004	USD	-	78.330	14.565	92.895
GLOBAL BOND/u\$s/11,75%/2009	USD	384.276	-	203.183	587.461
GLOBAL/u\$s/CERO CUPON/2000-04	USD	-	169.859	-	169.859
GLOBAL BOND/u\$s/10,25%/2030	USD	124.385	-	63.747	188.132
GLOBAL BOND/u\$s/12,00%/2031	USD	24	-	14	38
GLOBAL BOND/u\$s/12,375%/2012	USD	167.968	-	93.876	261.844
EUROLETRA/u\$s/BADLAR+2,98/2004	USD	-	1.180	2.603	3.783
EUROLETRA/u\$s/ENC+4,95%/2004	USD	-	15.100	4.983	20.083
EUROLETRA/JPY/7,40%/2006	JPY	-	1.947	720	2.667
EUROLETRA/JPY/7,40%/2006-2	JPY	-	8.465	3.132	11.597
EUROLETRA/JPY/7,40%/2006-3	JPY	-	846	313	1.159
EUROLETRA/JPY/6%/2005	JPY	-	8.041	1.930	9.971
EUROLETRA/JPY/5%/2002	JPY	-	32.631	1.632	34.263
EUROLETRA/JPY/4,40%/2004	JPY	-	16.506	1.816	18.322
EUROLETRA/DEM/7%/2004	EUR	-	240.274	50.458	290.732
EUROLETRA/DEM/8%/2009	EUR	204.530	-	65.450	269.980
EUROLETRA/EUR/11%-8%/2008	EUR	325.864	-	130.345	456.209
EUROLETRA/EUR/8-8,25-9%/2010	EUR	219.530	-	90.007	309.537
EUROLETRA/DEM/7,875%/2005	EUR	-	54.596	17.198	71.796
EUROLETRA/DEM/14%-9%/2008	EUR	96.544	-	34.756	131.300
BONO R.A./JPY/5,40%/2003	JPY	-	4.232	457	4.689
BONO R.A./EUR/9%/2003	EUR	-	576.984	103.858	680.842
SAMURAI/JPY/5,125%/2004	JPY	-	31.006	3.973	34.979
BONO R.A./EUR/10%/2007	EUR	202.011	-	101.006	303.017
EUROLETRA/ATS/7%/2004	EUR	-	14.138	2.969	17.107
BONO R.A./EUR/10%/2004	EUR	-	218.592	65.635	284.227
EUROLETRA/EUR/10%/2005	EUR	-	366.422	146.669	513.091
EUROLETRA/EUR/EURIB+510%/2004	EUR	-	76.473	19.791	96.264
BONO R.A./EUR/10,25%/2007	EUR	409.914	-	210.081	619.995
EUROLETRA/EUR/8,125%/2004	EUR	-	293.987	71.659	365.646
EUROLETRA/EUR/9%/2005	EUR	-	383.331	137.999	521.330
EUROLETRAS/EUR/9,25%/2004	EUR	-	521.860	144.816	666.676
EUROLETRA/EUR/10,00%/2007	EUR	227.624	-	113.812	341.436
EUROLETRA/ITL/11%/2003	EUR	-	152.606	33.573	186.179
EUROLETRA/ITL/10%/2007	EUR	170.383	-	85.191	255.574
EUROLETRA/ITL/LIBOR+1,6%/2004	EUR	-	124.831	13.822	138.653
EUR/ITL/10-7,625/SWAP-CAN/2007	EUR	223.747	-	85.304	309.051
EUROLETRA/ITL/9,25%-7%/2004	EUR	-	216.865	45.542	262.407
EUROLETRA/ITL/9%-7%/2004	EUR	-	111.596	23.435	135.031
EUROLETRA/DEM/10,50%/2002	EUR	-	178.742	18.768	197.510
EUROLETRA/DEM/10,25%/2003	EUR	-	158.716	32.537	191.253
EUROLETRA/DEM/11,25%/2006	EUR	-	233.820	131.524	365.344
EUROLETRA/DEM/11,75%/2011	EUR	325.809	-	191.414	517.223
EUROLETRA/DEM/9%/2003	EUR	-	56.706	10.207	66.913
EUROLETRA/DEM/12%/2016	EUR	85.705	-	51.423	137.128
EUROLETRA/DEM/11,75%/2026	EUR	120.385	-	56.581	176.966
EUROLETRA/DEM/8,50%/2005	EUR	-	169.089	57.490	226.579
BONO R.A./EUR/10%-8%/2008	EUR	163.476	-	65.390	228.866
EURO-BONO/ESP/7,50%/2002	EUR	-	39.223	2.942	42.165
EUROLETRA/CHF/7%/2003	CHF	-	61.215	8.570	69.785
EUROLETRA/GBP/10%/2007	GBP	61.263	-	30.631	91.894
GLOBAL BOND/EUR/8,125%/2008	EUR	396.334	-	161.012	557.346
EUROLETRA/EUR/CUP-FIJO/2028	EUR	84.517	-	50.178	134.695
EUROLETRA/EUR/8,50%/2010	EUR	247.702	-	105.273	352.975
BONO R.A./EUR/8%/2002	EUR	-	108.835	8.707	117.542
BONO R.A./EUR/15%-8%/2008	EUR	164.215	-	65.686	229.901
EUROLETRA/ITL/10,375%-8%/2009	EUR	211.125	-	67.560	278.685
EUROLETRA/ITL/LIBOR+2,50%/2005	EUR	-	265.141	51.706	316.847
BONO R.A./EUR/9,50%/2004	EUR	-	184.659	52.628	237.287
BONO R.A./EUR/14%-8%/2008	EUR	119.952	-	47.981	167.933
EUROLETRA/EUR/10,50%-7%/2004	EUR	-	219.096	46.010	265.106
BONO R.A./EUR/9%/2009	EUR	347.137	-	156.212	503.349
EUROLETRA/EUR/7,125%/2002	EUR	-	97.842	6.971	104.813
BONO R.A./EUR/8,50%/2004	EUR	-	379.190	96.693	475.883
BONO R.A./EUR/EURIBOR+4%/2003	EUR	-	39.512	6.008	45.520
BONO R.A./EUR/9,25%/2002	EUR	-	331.728	30.685	362.413
GLOBAL BOND/u\$s/12%/2020	USD	84.244	-	50.546	134.790
GLOBAL BOND/u\$s/11,375%/2010	USD	200.605	-	114.093	314.698
BONO/u\$s/ENCUESTA+4%/2002	USD	-	-	24	24
GLOBAL BOND/u\$s/11,75%/2015	USD	169.677	-	89.713	259.390
BONO/u\$s/ENCUESTA+3,3%/2002	USD	-	-	57	57
BONO/u\$s/BADLAR+4,50/2006-SIII	USD	-	-	3	3
BONO/BADLAR+4,50/US\$/2006-SIV	USD	-	-	1	1
BONO/u\$s/ENCUESTA+5,80%/2002	USD	-	-	5	5
BONO/US\$/ENCUESTA+4,35/2004	USD	-	-	3	3
BONO/u\$s/BADLAR+4,50%/2007-S1	USD	-	-	1	1
BONO/u\$s/BADLAR+4,50%/2007-S2	USD	-	-	2	2
BONO/US\$/BADLAR+4,00%/2005	USD	-	-	-	-
TOTAL		9.874.447	8.907.191	6.565.991	25.347.629

PERFIL DE VENCIMIENTOS DE CAPITAL E INTERES DE LA DEUDA DEL SECTOR PUBLICO NACIONAL
PERIODO PROYECTADO OCTUBRE DE 2006 A SEPTIEMBRE DE 2007
DEUDA EN SITUACION DE PAGO NORMAL

(En millones de US\$ - Tipo de cambio 30/09/06)

TIPO DE ACREEDOR	2006			IV Trimestre 2006	2007									Acumulado al III Trimestre 2007	TOTAL
	Octubre	Noviembre	Diciembre		Enero	Febrero	Marzo	Abril	Mayo	Junio	Julio	Agosto	Septiembre		
TITULOS PUBLICOS Y LETRAS DEL TESORO	1.322	86	368	1.776	315	843	528	380	84	353	308	2.500	388	4.014	4.541
CAPITAL	1.245	78	126	1.449	80	488	322	329	77	110	77	2.167	190	2.951	3.272
INTERES	77	8	243	327	235	354	206	51	7	244	231	333	198	1.063	1.269
ORGANISMOS INTERNACIONALES	214	180	216	609	76	711	279	232	177	214	73	688	277	1.662	1.941
CAPITAL	148	135	157	439	56	559	211	166	135	159	56	560	214	1.289	1.500
INTERES	66	45	59	170	19	153	68	66	43	56	17	128	63	373	441
ORGANISMOS OFICIALES	2	0	6	8	0	0	0	2	0	6	0	0	0	8	8
CAPITAL	0	0	6	6	0	0	0	0	0	6	0	0	0	6	6
INTERES	2	0	0	2	0	0	0	2	0	0	0	0	0	2	2
PRESTAMOS GARANTIZADOS	66	112	93	271	70	116	118	70	755	65	67	109	115	1.181	1.299
CAPITAL	18	64	44	126	22	68	70	22	707	19	22	64	70	903	973
INTERES	48	49	49	146	49	48	48	48	48	46	45	45	45	277	325
DEUDA GARANTIZADA (BOGAR)	66	67	66	199	66	66	64	66	66	66	65	66	66	395	460
CAPITAL	47	47	47	141	47	47	47	47	47	47	47	47	47	283	330
INTERES	19	19	19	57	19	19	17	19	18	19	18	19	19	112	129
BANCA COMERCIAL	0	0	3	3	0	0	2	0	0	3	0	0	2	5	7
CAPITAL	0	0	1	1	0	0	0	0	0	1	0	0	0	1	1
INTERES	0	0	1	1	0	0	2	0	0	1	0	0	2	3	5
OTROS ACREEDORES	1	1	18	20	0	1	1	1	1	16	0	1	0	20	21
CAPITAL	1	1	11	13	0	1	0	1	1	11	0	1	0	14	15
INTERES	0	0	6	6	0	0	0	0	0	5	0	0	0	6	6
ADELANTOS TRANSITORIOS BCRA	645	738	720	2.103	580	515	773	0	0	0	0	628	171	799	1.572
CAPITAL	645	738	720	2.103	580	515	773	0	0	0	0	628	171	799	1.572
INTERES	0	0	0	0	0	0	0	0	0	0	0	0	0	0	0
TOTAL DEUDA PUBLICA	2.316	1.184	1.489	4.989	1.108	2.254	1.765	750	1.083	724	514	3.993	1.020	8.083	9.848
CAPITAL	2.104	1.063	1.113	4.280	785	1.679	1.424	564	967	353	202	3.467	692	6.247	7.670
INTERES	212	121	377	709	323	575	341	186	115	371	312	525	327	1.836	2.177

PERFIL DE VENCIMIENTOS DE CAPITAL E INTERES DE LA DEUDA DEL SECTOR PUBLICO NACIONAL
PENDIENTE DE REESTRUCTURACION (CLUB DE PARIS Y OTROS)
PERIODO PROYECTADO OCTUBRE DE 2006 A SEPTIEMBRE DE 2007

(En millones de US\$ - Tipo de cambio 30/09/06)

TIPO DE ACREEDOR	2006			IV Trimestre	2007									Acumulado al III	TOTAL
	Octubre	Noviembre	Diciembre	2006	Enero	Febrero	Marzo	Abril	Mayo	Junio	Julio	Agosto	Septiembre	Trimestre 2007	
ORGANISMOS OFICIALES	31	242	6	279	13	2	35	30	258	6	14	1	34	393	672
CAPITAL	28	210	5	244	12	2	30	28	232	5	13	1	29	352	596
INTERES	3	31	1	35	1	0	6	2	25	1	1	0	5	42	77
BANCA COMERCIAL	0	0	14	14	4	0	24	2	0	0	3	0	24	57	71
CAPITAL	0	0	13	13	1	0	24	2	0	0	1	0	24	51	64
INTERES	0	0	1	1	3	0	0	0	0	0	2	0	0	6	8
OTROS ACREEDORES	6	0	1	7	6	0	0	6	0	1	25	4	4	47	54
CAPITAL	6	0	1	7	6	0	0	6	0	1	25	4	4	46	53
INTERES	0	0	0	0	0	0	0	0	0	0	0	0	0	1	1
TOTAL (*)	37	242	21	301	23	2	59	38	258	7	42	5	61	497	797
CAPITAL	34	211	19	263	19	2	53	36	233	6	39	5	56	448	712
INTERES	3	32	3	37	5	0	6	2	25	2	3	0	5	48	86

(*) Excluye atrasos (Club de París y resto).

PERFIL ANUAL DE VENCIMIENTOS DE CAPITAL E INTERES DE LA DEUDA DEL SECTOR PUBLICO NACIONAL
DEUDA EN SITUACION DE PAGO NORMAL

(En millones de U\$S - Tipo de cambio 30/09/06)

TIPO DE ACREEDOR	IV T 2006	2007	2008	2009	2010	2011	2012	2013	2014	2015	2016	2017/89 (2)	TOTAL
TITULOS PUBLICOS Y LETRAS DEL TESORO	1.776	6.227	5.538	5.480	5.120	6.823	5.009	3.281	3.108	2.869	11.458	70.866	127.573
Como % del total de servicios (1)	0,97%	3,40%	3,02%	2,99%	2,80%	3,73%	2,74%	1,79%	1,70%	1,57%	6,26%	38,72%	69,68%
CAPITAL	1.449	4.075	3.541	3.331	3.027	4.915	3.288	1.697	925	700	9.552	40.627	77.126
INTERES	327	2.153	1.997	2.148	2.093	1.908	1.721	1.583	2.183	2.169	1.906	30.258	50.447
PRESTAMOS	1.110	5.868	5.220	6.557	5.109	4.914	3.185	2.421	2.591	2.685	2.952	8.116	50.728
Como % del total de servicios (1)	0,61%	3,21%	2,85%	3,58%	2,79%	2,68%	1,74%	1,32%	1,42%	1,47%	1,61%	4,43%	27,71%
CAPITAL	728	4.303	3.873	5.413	4.161	4.130	2.563	1.882	2.119	2.286	2.628	6.762	40.846
INTERES	382	1.566	1.347	1.144	948	784	622	539	472	399	324	1.354	9.881
ORGANISMOS INTERNACIONALES	609	3.279	2.811	1.985	1.787	1.533	1.313	1.080	935	827	729	1.862	18.750
CAPITAL	439	2.514	2.207	1.501	1.381	1.194	1.035	853	752	682	620	1.615	14.793
INTERES	170	765	604	484	406	338	278	227	184	145	110	247	3.958
ORGANISMOS OFICIALES	8	22	20	13	13	12	12	6	1	1	1	4	112
CAPITAL	6	18	17	11	11	11	11	6	1	1	1	3	98
INTERES	2	3	3	2	2	1	1	0	0	0	0	0	15
PRESTAMOS GARANTIZADOS	271	1.724	1.530	3.720	2.251	2.285	792	274	169	331	723	3.493	17.563
CAPITAL	126	1.168	1.017	3.276	1.912	2.021	612	104	1	167	570	2.620	13.594
INTERES	146	556	513	444	339	263	180	170	168	164	153	873	3.969
DEUDA GARANTIZADA (BOGAR)	199	793	808	795	1.017	1.047	1.032	1.027	1.453	1.515	1.491	1.955	13.132
CAPITAL	141	571	596	596	832	879	882	894	1.342	1.432	1.437	1.923	11.526
INTERES	57	222	211	199	185	168	151	132	111	83	54	32	1.606
BANCA COMERCIAL	3	9	9	11	12	12	12	12	12	12	12	7	917
CAPITAL	1	3	3	3	4	4	4	4	5	5	0	601	638
INTERES	1	6	6	7	9	9	8	8	8	7	7	202	279
OTROS ACREEDORES	20	41	42	33	28	25	23	22	20	0	0	0	253
CAPITAL	13	29	32	25	21	20	19	19	19	0	0	0	198
INTERES	6	12	10	8	6	5	4	2	1	0	0	0	55
ADELANTOS TRANSITORIOS BCRA	2.103	2.668	0	0	0	0	0	0	0	0	0	0	4.771
Como % del total de servicios (1)	1,15%	1,46%	0,00%	0,00%	0,00%	0,00%	0,00%	0,00%	0,00%	0,00%	0,00%	0,00%	2,61%
CAPITAL	2103	2668	0	0	0	0	0	0	0	0	0	0	4771
INTERES	0	0	0	0	0	0	0	0	0	0	0	0	0
TOTAL DEUDA PUBLICA	4.989	14.763	10.758	12.037	10.228	11.737	8.194	5.702	5.698	5.554	14.410	79.001	183.071
Como % del total de servicios (1)	2,73%	8,06%	5,88%	6,57%	5,59%	6,41%	4,48%	3,11%	3,11%	3,03%	7,87%	43,15%	100,00%
CAPITAL	4.280	11.045	7.413	8.744	7.188	9.044	5.851	3.579	3.044	2.986	12.179	47.389	122.742
INTERES	709	3.718	3.344	3.293	3.040	2.692	2.343	2.123	2.654	2.568	2.231	31.612	60.329

(1) Como porcentaje del total de los servicios proyectados (capital mas intereses) para el periodo IV Trimestre 2006-2089.

(2) A partir del año 2046 el total de servicios corresponde al Bono del Tesoro Consolidado 2089.

PERFIL ANUAL DE VENCIMIENTOS DE CAPITAL E INTERES DE LA DEUDA DEL SECTOR PUBLICO NACIONAL
PENDIENTE DE REESTRUCTURACION (CLUB DE PARIS Y OTROS)

(En millones de US\$ - Tipo de cambio 30/09/06)

TIPO DE ACREEDOR	IV T 2006	2007	2008	2009	2010	2011	2012	2013	2014	2015	2016	2017/89	TOTAL
ORGANISMOS OFICIALES	279	678	555	81	44	55	28	24	20	20	18	118	1.919
CAPITAL	244	615	522	69	37	49	24	20	17	16	14	107	1.733
INTERES	35	63	33	11	8	6	4	4	4	3	3	11	185
BANCA COMERCIAL	14	70	24	23	12	22	0	0	0	0	0	60	227
CAPITAL	13	63	20	20	10	21	0	0	0	0	0	60	208
INTERES	1	7	4	3	2	1	0	0	0	0	0	0	19
OTROS ACREEDORES	7	86	60	2	2	1	0	0	0	0	0	0	158
CAPITAL	7	85	59	1	1	0	0	0	0	0	0	0	155
INTERES	0	1	1	1	0	0	0	0	0	0	0	0	3
TOTAL (1)	301	835	639	106	58	78	28	24	20	20	18	178	2.303
Como % del total de servicios (2)	13,06%	36,24%	27,74%	4,58%	2,51%	3,39%	1,23%	1,02%	0,87%	0,85%	0,76%	7,74%	100,00%
CAPITAL	263	764	602	91	48	70	24	20	17	16	14	168	2.095
INTERES	37	71	37	15	10	8	4	4	4	3	3	11	208

(1) Excluye atrasos (Club de Paris y resto).

(2) Como porcentaje del total de los servicios proyectados (capital mas intereses) para el período IV Trimestre 2006-2089.

ORGANISMOS INTERNACIONALES - FLUJOS NETOS 1993 - IV TRIMESTRE 2006
(Operaciones valuadas a la fecha de registro)

(En millones de u\$s)

ORGANISMOS	1993	1994	1995	1996	1997	1998	1999	2000	2001	2002	2003	2004	2005	2006 (*)	TOTALES
FMI															
DESEMBOLSOS	1.597	874	2.405	824	442	-	-	2.067	10.564	-	5.605	3.451	-	-	27.828
CAPITAL REEMBOLSADO	(276)	(227)	(285)	(273)	(482)	(654)	(827)	(1.284)	(1.183)	(729)	(5.706)	(5.494)	(3.589)	(9.530)	(30.539)
CAPITAL NETO	1.321	647	2.120	551	(40)	(654)	(827)	784	9.381	(729)	(101)	(2.043)	(3.589)	(9.530)	(2.711)
INTERESES PAGADOS	(276)	(227)	(285)	(273)	(274)	(264)	(202)	(201)	(464)	(693)	(651)	(553)	(513)	(81)	(4.958)
FLUJO NETO ANUAL	1.045	419	1.835	277	(315)	(918)	(1.029)	583	8.916	(1.422)	(752)	(2.596)	(4.102)	(9.611)	(7.668)
BID															
DESEMBOLSOS	1.057	249	1.058	535	906	1.486	1.219	940	1.491	417	2.666	344	597	492	13.456
CAPITAL REEMBOLSADO	(266)	(273)	(296)	(515)	(307)	(342)	(356)	(349)	(307)	(937)	(2.368)	(505)	(536)	(1.025)	(8.382)
CAPITAL NETO	791	(24)	762	20	598	1.144	863	591	1.184	(520)	298	(161)	61	(533)	5.073
INTERESES PAGADOS	(263)	(268)	(297)	(375)	(335)	(328)	(432)	(497)	(428)	(482)	(571)	(423)	(453)	(400)	(5.552)
FLUJO NETO ANUAL	528	(291)	465	(355)	263	815	431	94	756	(1.002)	(273)	(584)	(392)	(933)	(478)
BIRF															
DESEMBOLSOS	1.514	548	946	1.078	799	1.997	1.610	1.014	1.328	179	1.963	770	362	346	14.454
CAPITAL REEMBOLSADO	(270)	(362)	(210)	(257)	(300)	(366)	(462)	(560)	(709)	(1.340)	(2.977)	(860)	(934)	(902)	(10.508)
CAPITAL NETO	1.244	187	736	821	499	1.631	1.148	455	619	(1.162)	(1.014)	(90)	(572)	(556)	3.945
INTERESES PAGADOS	(223)	(270)	(307)	(316)	(337)	(365)	(527)	(703)	(712)	(512)	(363)	(241)	(282)	(253)	(5.411)
FLUJO NETO ANUAL	1.021	(83)	429	505	162	1.266	621	(248)	(94)	(1.673)	(1.377)	(331)	(854)	(809)	(1.465)
OTROS															
DESEMBOLSOS	1	3	4	10	4	7	11	5	2	-	5	14	48	56	170
CAPITAL REEMBOLSADO	(1)	(2)	(2)	(2)	(2)	(4)	(4)	(5)	(5)	(5)	(10)	(6)	(6)	(7)	(62)
CAPITAL NETO	(0)	1	2	8	1	4	7	(0)	(2)	(5)	(5)	8	42	49	108
INTERESES PAGADOS	(1)	(1)	(1)	(1)	(2)	(2)	(2)	(3)	(2)	(1)	(2)	(2)	(3)	(5)	(28)
FLUJO NETO ANUAL	(1)	(0)	1	6	(1)	2	5	(3)	(5)	(6)	(7)	6	39	44	80
TOTAL DESEMBOLSOS (1)	4.170	1.674	4.413	2.447	2.150	3.490	2.840	4.027	13.385	595	10.238	4.578	1.007	894	55.907
TOTAL CAPITAL REEMBOLSADO (2)	(813)	(863)	(794)	(1.047)	(1.091)	(1.365)	(1.648)	(2.198)	(2.204)	(3.011)	(11.061)	(6.864)	(5.065)	(11.465)	(49.491)
CAPITAL NETO (1) - (2)	3.356	811	3.619	1.399	1.059	2.124	1.191	1.829	11.181	(2.416)	(822)	(2.286)	(4.057)	(10.571)	6.416
TOTAL INTERESES PAGADOS	(762)	(766)	(890)	(965)	(949)	(960)	(1.164)	(1.403)	(1.607)	(1.687)	(1.587)	(1.218)	(1.252)	(738)	(15.948)
FLUJO NETO TOTAL	2.594	45	2.730	434	110	1.165	27	426	9.573	(4.103)	(2.409)	(3.505)	(5.309)	(11.309)	(9.532)

(*) Acumulado al 30-09-06.

EVOLUCION DEL TC Y PESIFICACIÓN

	Año 2002											
	03-Feb	28-Feb	31-Mar	30-Abr	31-May	30-Jun	31-Jul	31-Ago	30-Sep	31-Oct	30-Nov	31-Dic
TC (Libre)	1,4000	2,1000	2,9000	2,9500	3,5600	3,8000	3,7200	3,6200	3,7500	3,5200	3,6300	3,4000
Pesificación	1,4000	1,4250	1,4674	1,5231	1,6619	1,7492	1,8139	1,8732	1,9203	1,9498	1,9585	1,9674
Diferencia	0,0000	0,6750	1,4326	1,4269	1,8981	2,0508	1,9061	1,7468	1,8297	1,5702	1,6715	1,4326

	Año 2003											
	31-Ene	28-Feb	31-Mar	30-Abr	31-May	30-Jun	31-Jul	31-Ago	30-Sep	31-Oct	30-Nov	31-Dic
TC (Libre)	3,2000	3,1900	2,8800	2,8200	2,8500	2,8000	2,9200	2,9600	2,9150	2,8650	2,9900	2,9175
Pesificación	1,9723	1,9935	2,0077	2,0194	2,0226	2,0166	2,0136	2,0205	2,0227	2,0234	2,0332	2,0395
Diferencia	1,2277	1,1965	0,8723	0,8006	0,8274	0,7834	0,9064	0,9395	0,8923	0,8416	0,9568	0,8780

	Año 2004											
	31-Ene	28-Feb	31-Mar	30-Abr	31-May	30-Jun	31-Jul	31-Ago	30-Sep	31-Oct	30-Nov	31-Dic
TC (Libre)	2,9300	2,9200	2,8600	2,8400	2,9600	2,9580	2,9800	2,9970	2,9810	2,9700	2,9450	2,9790
Pesificación	2,0440	2,0514	2,0549	2,0653	2,0818	2,0976	2,1101	2,1202	2,1280	2,1403	2,1498	2,1514
Diferencia	0,8860	0,8686	0,8051	0,7747	0,8782	0,8604	0,8699	0,8768	0,8530	0,8297	0,7952	0,8276

	Año 2005											
	31-Ene	28-Feb	31-Mar	30-Abr	31-May	30-Jun	31-Jul	31-Ago	30-Sep	31-Oct	30-Nov	31-Dic
TC (Libre)	2,9240	2,9380	2,9170	2,9100	2,8830	2,8870	2,8610	2,9110	2,9100	3,0020	2,9660	3,0400
Pesificación	2,1659	2,1951	2,2182	2,2498	2,2653	2,2784	2,2980	2,3205	2,3334	2,3573	2,3774	2,4042
Diferencia	0,7581	0,7429	0,6988	0,6602	0,6177	0,6086	0,5630	0,5905	0,5766	0,6447	0,5886	0,6358

	Año 2006								
	31-Ene	28-Feb	31-Mar	30-Abr	31-May	30-Jun	31-Jul	31-Ago	30-Sep
TC (Libre)	3,0660	3,0740	3,0820	3,0480	3,0850	3,0860	3,0720	3,0970	3,1040
Pesificación	2,4314	2,4616	2,4755	2,5012	2,5267	2,5411	2,5533	2,5684	2,5831
Diferencia	0,6346	0,6124	0,6065	0,5468	0,5583	0,5449	0,5187	0,5286	0,5209

